

2015 사업보고서



재단법인 인천교구 천주교회유지재단

남동장애인종합복지관

목 차

I. 기관현황	
1. 기관의 설립목적 및 비전	5
2. 관훈 및 로고설명/사명	5
3. 미션 및 기관 목표	6
4. 운영방침 및 연혁	7
5. 시설현황	9
6. 조직도 및 직원현황	10
7. 이용인 현황	11
8. 2015년 주요사업내용	12
II. 2015년 팀별 세부사업평가	
▪ 기획홍보사업	27
▪ 상담사례지원사업	69
▪ 기능향상지원1사업	115
▪ 기능향상지원2사업	149
▪ 지역연계사업	187
▪ 가족문화지원사업	229
▪ 직업지원사업	277
▪ 해맑음땀방울농장	323
▪ 주간보호센터‘늘푸른동산’	339
▪ 보호작업장‘열린일터’	369
▪ 사회복귀시설‘그루터기’	431
III. 2015년 기획사업평가	
▪ 6차 산업과 관련된 직무훈련을 통한 중증장애인 직업준비 프로그램 '토롱이 마을'	489
▪ 중증장애인지원고용 민간위탁 사업	513
▪ 2015년 장애인생활체육지원사업 ‘인천 정신장애인 생활체육 불렁교실’	517
▪ 중증장애인지원고용 민간위탁 사업(남동사회복귀시설)	553
IV. 부록	
▪ 사진으로 보는 2015 남동	565

I. 기관현황

I. 일반현황

1. 설립목적

남동장애인종합복지관은 사랑과 섬김으로 지역사회와 함께 장애인들에게 창의적이고 전문적인 서비스를 제공하여 재활·자립·사회통합을 도모함으로써 “더불어 사는 따뜻한 세상”을 실현한다.

2. 비 전

‘사랑과 섬김으로 더불어 사는 따뜻한 세상’

3. 관 훈(모토)

“더불어 사는 따뜻한 세상 만들기”

4. 로고설명(모토)



자연과 사람이 조화롭게 더불어 살아가는 따뜻한 세상을 추구하는 복지관의 철학을 담고 있다.

5. 사 명

· 법인에 대한 사명

우리는 사랑과 섬김의 정신을 실천합니다.

· 이용인에 대한 사명

우리는 생애주기에 맞는 창의적이고 전문적인 서비스를 제공합니다.

· 직원에 대한 사명

우리는 서로를 존중하고 함께 성장하여 꿈이 있는 일터를 만듭니다.

· 지역사회에 대한 사명

우리는 지역사회와 교류·협력하여 장애인식개선과 사회통합에 앞장섭니다.

· 장애인 복지계에 대한 사명

우리는 지속적인 연구를 통해 선진화된 서비스 모형을 개발하여 장애인복지 발전에 기여합니다.

- **한국사회에 대한 사명**

우리는 다름을 인정하고, 차별없는 공동체적 의식이 형성되도록 앞장섭니다.

- **전세계에 대한 사명**

우리는 더불어 사는 복지사회 실현으로 세계평화에 이바지 합니다.

- **자연에 대한 사명**

우리는 친환경적 활동으로 자연과의 조화를 실천합니다.

6. 미션수행을 위한 핵심 성과목표와 실천과제

1. 장애인의 생애주기에 따른 창의적이고 전문적인 서비스 지원

1-1 고객의 욕구에 기반한 맞춤 서비스 지원

1-2 고객의 선택과 참여를 통한 권리 강화

1-3 평생교육 시스템 구축

2. 지역사회와의 교류협력을 통한 장애인식개선과 사회통합 유도

2-1 장애인식개선 및 복지관 홍보강화

2-2 지역자원개발 및 연계사업 확대

2-3 지역사회 봉사활동 실시

3. 지속적인 연구를 통한 선진화 서비스 모형개발

3-1 변화하는 복지환경에 따른 서비스 시스템 구축 및 특화프로그램 개발

3-2 직원교육의 내실화 및 심화과정을 통한 역량강화

3-3 업무시스템 전산화를 통한 효율성 증진

4. 친환경 복지사업 개발 및 확대를 통한 생태계 보존

4-1 그린스타트(Green Start) 운동실천

4-2 친환경 농작물 재배 및 이용활성화

4-3 아나바다(아껴쓰고, 나눠쓰고, 바꿔쓰고, 다시쓰고) 실천

7. 기관의 목표

- ① 초기 장애치료와 재활을 통한 사회통합과 지역 성인장애인들의 재활과 삶의 질 향상
: 전문적이고 종합적인 서비스제공으로 잠재능력과 잔존능력을 개발하여 사회통합을 이루고 자활능력을 고취
- ② 지역사회의 협력과 참여 확대
: 더불어 살아가기, 자원의 분배, 장애인에 대한 인식개선
- ③ 장애인복지 프로그램의 선진화, 전문화
: 지속적인 연구와 탐구로 창의적인 프로그램을 개발하여 전문적인 접근으로 서비스 효과를 증대

8. 운영방침

① 사업수행 방침

이용인중심의 서비스 제공

- 이용인의 고객화 개념 “고객의 신발을 신어라”

② 관리운영 방침

최소의 예산으로 최대의 효과를 달성할 수 있도록 경제성·전문성·효율성을 중심으로 운영

- 운영의 조직화·체계화·개방화
- 업무절차의 간소화·표준화·속도화
- 책임성
- 인적·물적 자원의 개발과 활용 및 관리의 중요성
- 프로그램 개발 → 실시 → 평가(feed-back) → 수정·보완 → 프로그램 개발

9. 연 혁

- 1996. 6 남동구청과 재단법인 인천교구천주교회유지재단과 '남동종합사회복지관 위탁운영 계약 체결
- 1996. 8 남동종합사회복지관 준공 및 개관식
- 1996. 9 지역 자폐성장애 아동을 위한 '장애아조기교육실'을 개설하여 심리치료, 언어치료, 미술치료, 개별특수교육 시작
- 1997. 3 인천광역시 시범사업으로 '씨튼 장애아어린이집' 개원
- 1998. 3 장애인보호작업장 증축(62평)
- 1998. 5 지적장애인을 위한 보호작업장 '열린일터' 개소
- 1999. 3 지역 저소득층을 위한 '재가복지 사업' 개설
- 1999. 7 정신장애인사회복지시설 '그루터기' 개소
- 2001. 1 지역 장애인들을 위한 장애인복지관으로 기능 전환
- 2001. 5 3층 강당 및 2층 프로그램실 증축(109평)
- 2001. 6 남동구청과 재단법인 인천교구천주교회유지재단과 남동장애인종합복지관 위탁운영 계약 체결
- 2001. 9 장애인보호작업시설 인가
- 2001. 11 남동장애인종합복지관 개관식
- 2002. 3 주간보호센터 개소, 장애인공동생활가정 개소
- 2003. 12 보건복지부 주관 직업재활기금사업수행기관 평가 결과 '우수기관' 선정-전국1위
- 2004. 1 별관 준공·개관식, 수중 물리치료실 개설(별관), 그룹특수교육실 개설(본관)
- 2004. 12 보건복지부 주관 직업재활기금사업수행기관 평가 결과 '우수기관' 선정
- 2005. 6 '해맑음 땀방울 농장' 개장(인천광역시 지정 사업)
- 2005. 12 보건복지부 주관 장애인복지관 평가 '우수기관'-상위 10%, 인천지역 1위
보건복지부 주관 사회복지시설 평가 '우수기관'-상위 10%, 인천지역 1위
- 2006. 1 '남동구청과 재단법인 인천교구천주교회유지재단과 남동장애인종합복지관 위탁운영 계약 체결
- 2006. 9 '남동장애인종합복지관' 국무총리 표창 수상(제7회 사회복지의 날 행사)

- ‘남동사회복지시설’ 보건복지부 장관 표창 수상(제7회 사회복지의 날 행사)
- 2006. 11 개관10주년 기념 미사 및 세미나 개최 ‘장애인가족지원사업의 실제’
 - 2007. 2 장애아전담 씨튼어린이집 여성가족부 평가인증보육시설 선정
 - 2007. 8 장애아전담 씨튼어린이집 인천광역시 모범보육시설선정
 - 2007. 12 보건복지부 주관 직업재활기금사업 수행기관 평가 우수기관선정
 - 2008. 11 보건복지부 주관 전국 장애인복지관 평가 최우수 등급 기관 선정
보건복지부 주관 전국 사회복지시설 평가 최우수 등급 기관 선정
 - 2009. 3 지적·자폐성장애크인을 위한 평생교육 프로그램 ‘남동대학’ 서비스 개시
 - 2010. 12 남동구청과 재단법인 인천교구천주교회유지재단과 남동장애인종합복지관
위탁운영 계약 체결(2011-2015)
 - 2011. 3 지적·자폐성장애크인을 위한 평생교육 프로그램 ‘남동아카데미’ 서비스 개시
 - 2011. 7 장애아전담 씨튼어린이집 보건복지부 평가인증 보육시설 선정
 - 2012. 1 보건복지부 주관 전국 장애인복지관 평가 최우수 등급 기관 선정(전국상위 10%)
보건복지부 주관 전국 사회복지시설 평가 최우수 등급 기관 선정
 - 2014. 3 보건복지부 주관 2013년 전국 장애인직업재활시설 평가 최우수 등급 기관 선정
12 중증장애인 지원고용 민간위탁 사업 우수기관선정
 - 2015. 1 보건복지부 주관 전국 장애인복지관 평가 최우수 등급 기관 선정
보건복지부 주관 전국 사회복지시설 평가 최우수 등급 기관 선정
 - 11 ‘남동구청’과 ‘재단법인 인천교구천주교회유지재단’과 남동장애인종합복지관 위탁연장계약
 - 12 중증장애인 지원고용 민간위탁 사업 우수기관선정

10. 시설현황

1) 본관

- ① 주 소 : 인천광역시 남동구 인주대로 898(만수동)
- ② 대 지 : 1,482㎡ (449.09평)
- ③ 건 평 : 2,505.05㎡ (759.08평)
- ④ 시설성격 : 이용시설
- ⑤ 내부시설

층별	크기	시설명
지하1층	549.30㎡	전기, 기계실, 식당, 주방, 조리사 사무실, 지하창고, 화장실
지상1층	673.13㎡	통합사무실, 운영지원사무실, 관장실, 자료실, 자원봉사자실, 이음카페, 상담실2, 대회의실, 전산실, 디딤돌운동실, 화장실
지상2층	649.50㎡	물리재활실, 특수체육실, 음악심리지원실, 프로그램실1, 특수교육실, 일상생활훈련실, 작업재활실, 언어재활실1, 언어재활실2, 언어재활실3, 언어재활실4, 미술심리지원실1, 놀이심리지원실, 화장실
지상3층	633.12㎡	강당, 남동아카데미실, 컴퓨터실, 활동지원사무실, 통합놀이실, 부모대기실, 자료실, 야외휴게실, 화장실

2) 별관

- ① 주 소 : 인천광역시 남동구 담방서로 23번길 17(만수동)
- ② 대 지 : 525㎡ (158.99평)
- ③ 건 평 : 1,185㎡ (358.47평)
- ④ 시설성격 : 이용시설
- ⑤ 내부시설

층별	크기	시설명
지하1층	401.19㎡ (121.36평)	기계, 보일러실, 수중재활실, 치료사무실, 샤워실 및 탈의실, 식당(어린이집), 화장실
지상1층	261.28㎡ (79.04평)	주간보호센터, 장애아전담 어린이집, 사무실, 화장실
지상2층	261.28㎡ (79.04평)	열린일터작업장, 사무실, 프로그램실, 공예실, 직업평가실, 화장실
지상3층	261.28㎡ (79.04평)	보람터, 직업재활사무실, 그루터기작업장, 그루터기사무실, 상담실, 프로그램실, 화장실

11. 조직도

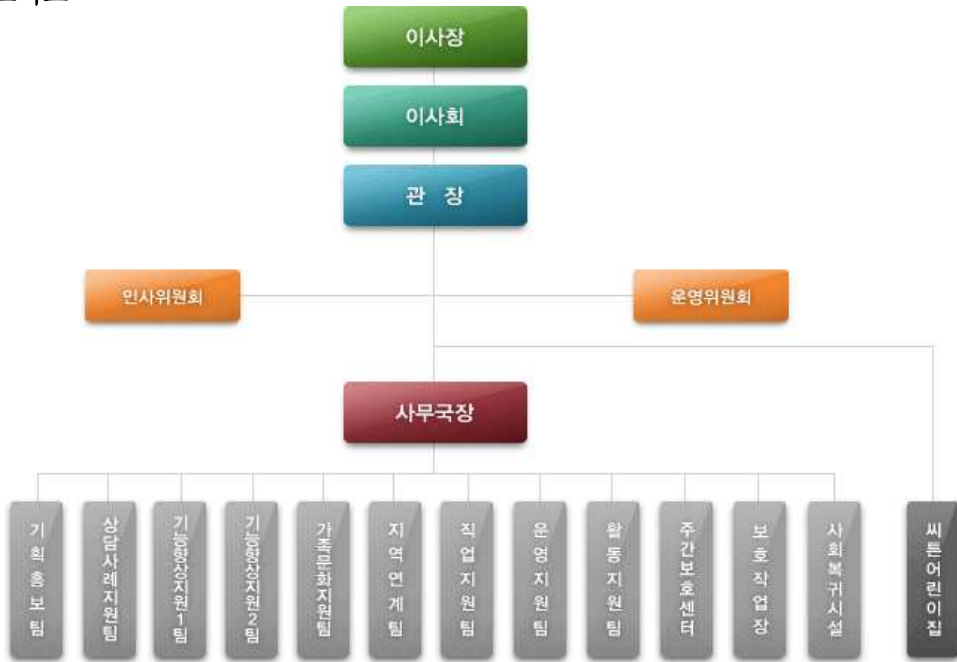

12. 직원현황

(2015년 12월 현재/단위: 명)

영역	계	복 지 관														
		사회복지사	정신보건사회복지사	직업재활사	특수교사	물리치료사	작업치료사	언어치료사	놀이치료사	미술치료사	음악치료사	특수체육교사	정보화강사	행정직	기능직	기타
인원	70	34	2	5	1	4	1	4	2	1	2	1	1	2	5	5

▶ 공립장애전문 씨튼어린이집 제외

14. 이용인 현황

1) 사업별 이용인 현황

(단위 : 명)

구분	상담 사례	기능 향상	가족 문화 지원	직업 지원	지역 연계	활동 지원	보호 작업장	주간 보호 센터	사회 복귀 시설	기획 · 지원	정보 화 교육	계
실인원	2,478	312	714	1,179	3,128	1,546	38	21	31	-	121	9,568
연인원	4,894	12,396	42,447	37,855	47,988	3,806	31,485	29,331	12,619	122,603	1,051	346,475

※연인원은 모든 사업의 연인원이며, 실인원은 장애인 이용인의 실인원임

2) 대기인 현황

(2015년 12월 말 현재)

팀 명	프로그램명	대기인원
상담사례	접수상담	66
기능향상지원	언어치료(영아)	19(3)
	특수교육(영아)	10(1)
	놀이심리지원(영아)	12(4)
	미술심리지원(영아)	11(0)
	물리재활(영아)	33(7)
	작업재활(영아)	21(10)
	감각통합지원	9
	수중물리재활(영아)	23(3)
	청소년물리재활	11
가족문화지원	방과 후 프로그램	0
주간보호센터		23
남동사회복귀시설 그루터기		17
계		255/28

주요사업 내용

사업분야	단위사업	세부사업내용
기획 홍보 사업	기획 및 조정사업	사업계획 및 평가, 운영위원회, 관내 슈퍼비전, 직무평가, 직원포상
	조사연구사업	발간사업(운영규정 및 지침서, 사업계획서, 사업보고서, 이용인만족도조사 및 욕구조사보고서, 전문자료), 신규프로그램개발, 외부전문가자문활용, 이용인만족도조사, 남동구 장애인 욕구조사, 자료실 운영, 개별사례연구, 개인정보보호 연구위원회
	홍보계몽사업	관보 제작 및 발간, 홍보용자료제작, 보도홍보, 직접홍보, 홈페이지 운영, 견학안내, 시설대여
	기획행사	전직원워크숍, 직원체육대회, 직원 및 가족송년회, 지역사회통합행사, 비루고개 축제
	교육사업	직원교육, 외부연수, 중간관리자특강, 실습지도, 이용인 교육 및 현장학습, 직업체험, 주말여가지원사업(타임머신, 워크투게더)
	생태 복지사업	전직원 자원봉사, 그린스타트
	이용인 편의증진사업	부모대기실, 통합놀이실, 이용인소리함운영, 셔틀버스운행, 도서실 운영
	자원개발 및 관리사업	관자원개발관리(후원개발, 후원활동, 인적자원관리), 자원봉사(전문교육, 관리, 활동)
	연구개발 및 회의	평가회의, 팀연구개발사업, 연구개발회의, 교류협력사업
	전산관리	홈페이지 관리, 전산실운영, 업무전산 시스템 및 컴퓨터 관리, CCTV운영관리
	정보화교육사업	초급과정, 중급과정, 모바일교육과정, 접수교육상담, 자격증취득 및 기능대회참여, 장비비품관리

사업분야	단위사업	세부 사업 내용
상담사례 지원사업	재활상담	재활정보제공
	사례관리	사례발굴, 진단 및 사정, 재활계획회의, 사례개입
	집중사례관리	통합사례회의, 통합사례개입, 지역사회 통합사례회의
	진단사업	프로그램 접수, 전화예약상담, 접수상담, 사회진단, 심리진단, 교육진단, 언어진단, 의료진단, 직업진단
	판정사업	재활계획회의, 재활조치, 결과통보, 소견서 발급
	찾아가는 발달평가	홍보, 사례접수, 평가, 재활계획, 결과통보
	초등부 창작타악 '두드림'	두드림활동, 서비스과정평가, 부모교육/상담
	중·고등부 생활체육 '핸들러'	핸들러활동, 기초체력훈련, 서비스과정평가, 부모교육/상담
	중·고등부 생활체육 '탁구'	탁구활동, 기초체력훈련, 서비스과정평가, 부모교육/상담
	부모교육	관 내·외 장애자녀 보호자 부모교육
	발달재활서비스 (언어, 미술, 음악)	언어/미술/음악치료, 과정평가, 부모교육, 부모상담
	음악치료	개별음악치료, 과정평가, 부모교육, 부모상담

사업분야	단위사업	세부 사업 내용
기능향상 지원 I	놀이심리지원	놀이심리지원, 과정평가, 과정평가 당사자 참여, 과정평가 발급, 부모상담, 사후관리상담, 부모교육, 대기인 프로그램
	미술심리지원	미술심리지원, 과정평가, 과정평가 당사자 참여, 과정평가 발급, 부모상담, 사후관리상담, 부모교육, 전시회, 대기인 프로그램
	학교부적응 청소년 지원 프로그램	미술심리지원, 과정평가, 과정평가 당사자 참여, 과정평가 발급, 부모상담, 사후관리상담
	작업재활	작업재활, 감각통합지원, 과정평가, 과정평가 당사자 참여, 과정평가 발급, 부모상담, 사후관리상담, 부모교육, 대기인 프로그램
	특수교육	특수교육, 과정평가, 과정평가 당사자 참여, 과정평가 발급, 부모상담, 사후관리상담, 부모교육
	지역사회통합 및 연계프로그램	신나는 체험활동
	교육전시회	교육전시회
	자원봉사자활동	자원봉사자 교육, 관리, 활동
	연구개발사업	평가회의, 팀역량강화, 팀교육, 사례연구, 자문

사업분야	단위사업	세부 사업 내용
기능향상 지원사업 II	물리재활	개별물리재활, 과정평가, 과정평가 당사자참여 및 발급, 부모상담 및 교육, 사후관리상담
	수중물리재활	개별 및 그룹수중물리재활, 방과후 개별수중물리재활, 아쿠아피트니스, 수중활동프로그램, 과정평가, 과정평가 당사자참여 및 발급, 부모상담, 사후관리상담
	청소년물리재활	개별물리재활 및 수중물리재활, 과정평가, 과정평가 당사자참여 및 발급, 부모상담, 사후관리상담
	보장구 착용 및 지도훈련	보장구 착용 및 지도훈련
	대기인 프로그램	물리재활, 수중물리재활, 청소년물리재활 대기인 관리
	언어재활	개별 및 그룹언어재활, 과정평가, 과정평가 당사자참여 및 발급, 부모상담, 사후관리상담, 부모교육, 대기인프로그램, 부모간담회
	학교 부적응 청소년 지원 프로그램	개별언어재활, 과정평가, 과정평가 당사자참여 및 발급, 부모상담, 사후관리상담
	지역사회 통합 및 연계프로그램	현장학습
	교육전시회	교육전시회
	진료사업	무료진료
	교류협력	교류협력
	자원봉사자활동	자원봉사자 전문교육, 관리·활동, 간담회
연구개발사업	평가회의, 팀역량개발, 팀교육, 사례회의, 사례연구, 자문	

사업분야	단위사업	세부 사업 내용
지역연계 사업	사례발굴과 관리	상담, 재활계획회의, 사례회의, 신규 사례발굴, 사례관리
	가정지원사업	밀반찬서비스, 가사지원, 정서지원, 목욕지원, 심부름, 김장서비스, 무료 이·미용, 무료급식서비스
	주거복지환경개선 사업	주거환경개선서비스
	자립지원사업	외출지원, 재활정보제공, 교육지원
	가정봉사원 활용	가정봉사원 활동, 가정봉사원 교육 및 회의
	의료재활사업	디딤돌운동실, 무료진료서비스, 보장구서비스
	사회교육사업	기초교양, 문화·예술, 스포츠·건강
	여가문화사업	야외나들이, 자연체험여행, 장애인가족초청행사 문화탐방, 레포츠활동, 가족여행
	재활후원사업	결연후원, 현물지원, 명절서비스, 복지쿠폰사업
	장애예방 및 인식개선 사업	장애체험, 장애예방교육, 장애예방 및 인식개선 캠페인
	지역사회조직화 사업	재가복지 네트워크, 지역자원개발 및 연계·관리 복지쿠폰업체관리, 지역 장애인 대표자 간담회
	자원봉사자 개발·관리 사업	전문교육, 활동, 관리
	관 자원봉사자 사업	신규자원봉사자, 기본교육
	지역행사	휠체어단축마라톤대회, 자원봉사자 감사의 밤
	자활근로사업	자활근로사업운영

사업분야	단위사업	세부 사업 내용
가족문화 지원사업	남동대학	직업준비론, 지역사회관계론, 생활체육과 건강, 문화예술론, 특별활동, 이용인자조모임, 재활상담, 서비스과정평가, 부모상담, 부모자조모임
	남동아카데미	직업준비론, 지역사회관계론, 생활체육과 건강, 문화예술론, 특별활동, 이용인자조모임, 재활상담, 서비스과정평가, 부모상담, 부모자조모임, 홍보
	스포츠건강교실	힘찬교실, 튼튼교실, 현장체육활동, 서비스과정평가 부모상담, 재활상담, 욕구조사
	에너지업	운동활동, 서비스과정평가, 재활상담, 욕구조사
	특수체육실이용	특수체육실관리 및 대관
	건강관리	체성분분석, 운동건강상담
	생활체육교실(GX)	운동활동, 서비스과정평가, 재활상담, 부모상담
	어린농부학교	체험활동, 서비스과정평가, 재활상담, 부모상담
	일상생활훈련실 관리	일상생활훈련실 관리 및 대관
	청춘예찬	집단활동, 서비스과정평가, 재활상담
	엄마를부탁해	문화활동, 보육지원, 서비스과정평가
	장애인식개선교육	장애이해교육, 장애체험, 캠페인
	방학교실	체험활동, 일상생활훈련, 서비스과정평가
	만족도 및 욕구조사	프로그램 별 만족도 및 욕구조사

사업분야	단위사업	세부사업내용	
직업지원사업	직업상담 및 평가	구직상담, 직업평가, 재활계획회의	
	직업적응훈련	개인사회생활적응훈련(개별학습지도, 자립생활훈련, 사회적응훈련, 금전관리교육, 지역시설이용), 직업준비수행적응훈련(직업인식, 작업태도 및 습관, 신체능력향상), 직업능력향상(작업활동, 직무훈련, 현장실습, 실습평가)	
	상담 및 평가	상담, 서비스과정평가, 사례회의, 개별적합성분석	
	교육활동	심리지원, 안전교육, 컴퓨터교육, 인권교육, 성교육, 환경교육	
	특별활동	캠프, 여행, 지역사회공헌활동, 남동송년예술제, 동아리활동	
	가족지원	부모교육, 부모회의, 가정방문, 정보제공, 송년의 밤	
	취업알선	취업알선, 기관간의 연계협력	
	지원고용	직업상담, 사전현장훈련, 현장평가	
	취업 및 적응지도	취업, 취업확정, 취업자자조모임, 취업후 적응지도	
	업체개발 및 관리	업체개발활동, 업체개발, 직무분석, 업체관리	
	자원봉사	전문교육, 관리, 활동	
	연구개발	주평가, 월평가, 프로그램평가, 사업운영회의, 사례연구, 팀역량강화, 팀교육, 사업운영자문, 보조도구개발, 만족도·육구조사, 종결사유분석, 직업재활동향 파악	
	연계협력	타기관연계, 연계훈련, 전환기 직업준비 프로그램, 직업재활네트워크	
	해맑음 땀방울 농장	직업훈련	직업인식, 재배기술훈련, 판매훈련, 취업준비훈련
		작업활동	작물과종 및 관리, 수확활동
		상담 및 평가	직업상담, 직업평가
		판매촉진	판매망확보, 판매활동, 체험활동
		자원활용	교육훈련, 자원봉사자관리, 자원봉사활동
	토롱이 마을	연구개발	정보수집, 팀역량강화, 팀교육, 전문교육, 심성개발, 만족도·육구조사
		직업훈련	직업적응훈련
상담 및 평가		직업상담, 직업평가, 사례회의	
연구개발		정보수집, 자문, 기관견학, 전문교육, 사업평가, 사업운영회의, 만족도조사, 육구조사	
지역사회연계		음식물쓰레기 줄이기 운동, 지역사회 내 직업재활 관련 행사 참여, 유관기관과의 직업재활 네트워크 활동	
취업활동	사업체개발, 취업알선, 지원고용, 기타고용, 취업후적응지도, 현장훈련		

사업분야	단위사업	세부 사업 내용
운영지원 사업	회계	결산 및 보조금 신청, 월 결산 및 교실별 세입정리, 후원금, 물품 사용결과보고, 세금계산서 세무보고
	서무	비품, 재물조사, 공문관리 및 발송, 전산용품, 문구류 구입 및 관리, 치료바우처 및 이용료 수납
	자원관리	보험관리, 비품, 물품구입 및 관리, 부활, 성탄 준비 협조, 후원자 관리
	식당관리	식단표, 자원봉사자 일정표 작성, 무료급식지원, 김장, 밀반찬서비스 지원
	차량관리	정기검사, 세차, 오일, 라이닝, 부동액 교환, 셔틀운행
	건물관리	청소 및 화분관리
	시설관리	안전점검(승강기, 전기, 소방시설, 설비기계 등), 냉·난방기 가동, 소독, 청소(저수조, 물탱크, 정화조), 시설관련 수리 및 공사, 안전점검 결과보고, 소방대피훈련, 시설대여
활동지원 사업	서비스 이용자 운영	사례관리(접수,등록,종결 등), 서비스 운영관리, 상담 및 모니터링, 교육 및 간담회, 소식지 제작 및 발송, 만족도 조사, 서비스 이용자 관리
	활동지원인 운영	인사관리(채용및퇴사), 상담 및 업무보고, 교육 및 연수(보수교육, 장기근속자연수, 나들이), 복리후생(송년회, 명절선물 등)
	활동지원 사업 운영	운영위원회, 연구개발(팀 역량개발), 연수 및 심성계발 훈련, 평가 회의(주평가,월평가,상·하반기 평가), 외부자문 등
	지역연계 연계사업	기초교양, 문화체험, 자연체험, 장애인 가족 초청행사, 가족여행

사업분야	단위사업	세부사업내용
주간보호센터 “늘푸른동산”	진단판정사업	접수상담, 사회진단, 재활계획회의, 재활조치, 결과통보
	일상생활훈련	식사지도, 개인위생관리훈련
	건강관리사업	건강관리, 이용인 보건교육, 소방안전교육
	사회적응훈련	그룹활동, 클럽활동, 토요일공예체험, 각종행사, 지역사회시설이용
	인권 및 성교육사업	인권교육, 성교육
	지역사회통합연계사업	지역사회 통합활동
	공동모금회 지원사업 푸르미 2	생태교육, 체험, 생태기관 방문, 생태캠페인, 캠프
	이용인관리사업	서비스과정평가, 이용인 상담, 사례회의, 종결인 상담
	만족도 및 욕구조사	만족도 조사, 이용인 욕구조사, 보호자 욕구조사
	가족지원사업	부모상담, 부모교육, 부모모임, 가족여행, 송년모임
	일시보호사업	일시보호
	송영서비스 사업	이용인 내관 및 귀가지도
	홍보사업	인터넷 홍보, 소식지 홍보 등
	지역사회조직사업	자원봉사자 활동, 관리 및 교육
	연구개발	사업계획 및 평가, 팀역량강화, 연구개발회의, 기획행사 직원교육
후원	후원, 후원관리	

사업분야	단위사업	세부 사업 내용	
보호작업장 “열린일터”	보호고용	직업적응훈련	일상생활훈련, 작업활동, 직업능력향상훈련(집중작업훈련), 직업준비수행훈련(자판기관리), 현장견학/교육, 직업상담
		문제해결훈련	근로자자치회, 인권교육, 성교육, 안전교육, 근로자 기본교육, 건강교육, 미술치료
		직업평가	직업평가
		직무기능향상훈련	직무분석, 직무기능향상훈련
		지역사회자원활용훈련	지역사회적응훈련, 동아리활동
		전환고용	정보제공, 전환고용, 지원고용(현장훈련, 현장지도), 취업 및 적응지도(취업, 취업후 적응지도)
		사업체개발 및 관리	지역사회노동시장분석, 업체개발노력, 업체개발, 업체관리
	작업활동프로그램	개인사회생활훈련	일상생활훈련, 지역사회적응훈련, 사회기술훈련, 성교육, 인권교육, 안전교육, 건강교육, 미술치료
		작업능력향상훈련	작업활동, 집중작업훈련, 현장견학, 전환고용준비훈련, 자판기관리훈련, 비즈공예훈련
		취미 및 여가활동	운동활동, 컴퓨터교육, 동아리활동
		직업상담 및 평가	직업상담, 직업평가
		직무개발 및 전환고용	정보제공, 직무기능향상훈련, 전환고용(취업알선, 전환고용)
	공동사업	진단판정사업	접수상담, 사회진단, 직업진단, 재활계획회의, 결과통보
		특별활동	등산활동, 여행, 데이캠프, 명절행사, 남동송년예술제
		사례관리 및 가족지원	사례회의, 부모회의, 부모교육, 부모상담
		지역자원 개발 및 관리	자원봉사자 교육 및 관리, 후원자 개발 및 관리, 연계기관 관리
		홍보	홍보
	기획 및 연구개발	평가회의(주평가, 월평가, 사업평가, 프로그램 평가), 팀 역량강화, 팀교육, 사례연구, 직원교육, 이용인 욕구 및 만족도조사, 운영위원회의, 기획행사, 신규사업개발회의, 실습지도	

사업분야	단위사업명	세부사업명
남동사회복지시설 “그루터기”	상담사업	초기상담, 전화상담, 개별상담, 주치의상담, 가정방문, 사후관리, 서비스계약
	직업재활	취업지원서비스, 취업 전 훈련, 취업회원자조모임, 체험 직업재활, 업체개발, 업체개발활동, 취업, 지원고용
	일상생활훈련	요리활동, 건강관리, 운동
	여가활동	체험활동, 시사·교양
	사회성 프로그램	사회기술훈련, 권리찾기
	교육	PC교육, 중국어교육, 정신건강교육, 안전 및 건강교육, 취업준비교육
	자치활동	자치모임, 자치회의, 클럽활동, 취미활동, 생일파티
	행사	정신건강의 날 행사, 체육대회, 캠프, 송년모임
	자원봉사자 관리	교육, 활동, 관리, 간담회, 모집
	연구개발	사업계획 및 평가, 팀교육, 운영위원회의, 자문, 팀역량강화, 연구개발회의, 월·분기평가, 사례회의, 욕구·만족도조사
	후원	후원, 후원관리
	가족지원	가족상담, 가족모임
	지역사회네트워크	소견서 접수, 의뢰, 연계
	대외홍보	인터넷 홍보, 홍보, 월소식지 홍보, 서포터즈
	실무자교육	실무자 교육, 정신보건전문요원 수련, 관련자 교육

Ⅱ. 2015년 팀별 세부사업평가

기획홍보사업

기획 및 조정사업

1. 목 적

관 사업의 구체적인 계획과 평가를 통해 효율적인 복지관 운영을 도모하고 보다 체계적인 서비스가 전달될 수 있도록 하며, 관내의 모든 단위사업들이 복지관의 운영철학과 전체적인 방향을 함께 지향할 수 있도록 한다.

2. 목 표

- 1) 정기적인 사업평가를 통해 사업방향을 점검하고 효율적인 운영방안을 모색한다.
- 2) 사업계획을 통해 체계적인 사업 운영을 도모한다.
- 3) 직원의 업무수행에 대한 객관적인 평가체계를 구축하여 업무 전문성향상을 도모한다.
- 4) 직원의 업무수행에 대한 객관적인 평가체계를 구축하여 업무 전문성향상을 도모한다.
- 5) 우수 직원들에 대한 정기적인 포상으로 직원 사기진작 및 업무효율성을 제고한다.

3. 개 요

매년 팀별 사업계획서를 작성함으로써 연간 사업을 계획하여 체계적으로 수행할 수 있다. 또한, 상·하반기에 걸쳐 각 사업별 진행사항 및 수행결과에 대한 양적·질적 평가를 실시함으로써 사업 전반의 운영을 점검하고 사업의 방향을 결정하여 효과적인 사업수행을 돕고 있다.

4. 담당자 : 김미숙, 최중진, 고광원

5. 사업실적 및 평가

세부프로그램	대 상	기 간	목표량 (실인원/연인원)	실적 (실인원/연인원)	달성률(%)
사업계획 및 평가	각 사업팀	연중	4,140	4,135	86.9
사업 내용	1) 월평가 및 상·하반기 평가, 분기평가, 사업계획심의 시행 2) 사업평가 및 사업계획을 당해 연도에 실시하여 향후 사업에 반영				
평가 및 분석	1) 전년도사업의 양적·질적 평가를 통해 효과적인 당해 연도 사업계획수립 2) 상·하반기 평가 및 분기평가를 통해 사업 진행사항 및 효과성 조기진단 후 향후 방향성 모색				
향후 계획	2016년 목표	실인원(건수)	연인원(건수)	2015년 대비(%)	
		-	4,050	97.9	
	1) 월평가(분기평가) 및 상·하반기 사업운영평가, 2017년 사업계획심의 진행 2) 4월(1분기평가), 7월(상반기운영평가), 10월(3분기평가, 하반기운영평가), 11월(사업계획심의) 진행				

세부프로그램	대 상	기 간	목표량 (실인원/연인원)	실적 (실인원/연인원)	달성률(%)
운영위원회	운영위원	연4회	10/36	12/39	108.3
사업 내용	1) 분기별 1회씩 연4회 실시 2) 정기적인 운영위원회 실시로 관 사업운영보고 및 현안에 대한 대안 및 협력 방안 모색				
평가 및 분석	1) 변경된 사회복지 사업법에 의하여 2분기 운영위원회 위원구성을 이용인대표, 종사자 대표 각 1인씩 총원하였고, 기존 위원 중 1인을 공익단체 추천 위원으로 변경하여 위원회를 재구성함. 2) 주간보호센터 추경예산 건으로 서면 운영위원회를 추가 실시하여 실적 초과. 3) 논의 안건에 대하여 다양한 의견이 제시되었으나 실제 운영에 반영된 의견이 상대적으로 적었음.				
향후 계획	2016년 목표	실인원	연인원	2015년 대비(%)	
		10	36	92.3	
1) 운영위원회의 주요 기능 중 이용인 인권보호현황, 종사자 처우에 관한사항 등의 내용 등을 안건으로 다룰 수 있도록 내용의 다변화 시도 예정					

세부프로그램	대 상	기 간	목표량 (실인원/연인원)	실적 (실인원/연인원)	달성률(%)
관내슈퍼비전	중간관리자	연중	17/616	17/688	111.7
사업 내용	1) 관전체 사업의 효율성 증진과 사업공유를 위해 주 1회 팀장회의 실시 2) 관 전반적인 운영방안 논의를 위한 월 1회 간부회의 실시				
평가 및 분석	1) 연초 각 팀별 안건 및 논의사항에 대한 의사결정을 할 수 있도록 회의 진행을 변경함으로써 각 팀에서 제시되는 안건에 대한 논의가 적극적으로 이루어졌음. 2) 간부회의를 통하여 이용인 소리함에 대한 처리, 주요 현안에 대한 업무처리를 즉시 할 수 있었음				
향후 계획	2016년 목표	실인원(건수)	연인원(건수)	2015년 대비(%)	
		17	654	95.0	
1) 지속사업으로 체계적이고 일상적인 관내 슈퍼비전으로 정착시킴 2) 중간관리자 슈퍼비전과 별도로 중간관리자 대상 중장기 발전계획 회의체 운영 예정					

세부프로그램	대 상	기 간	목표량 (실인원/연인원)	실적 (실인원/연인원)	달성률(%)
직무평가	전직원	연2회	47/90	47/90	100.0
사업 내용	1) 상, 하반기 개인별 직무 내용 평가				
평가 및 분석	1) 상,하반기 정기적으로 직무평가를 실시함으로써 직원의 업무 능력 점검 2) 하반기 직무평가에서는 평가 틀을 보완하여 실시함으로써 직결 평가 제고에 도움이 되었음				
향후 계획	2016년 목표	실인원(건수)	연인원(건수)	2015년 대비(%)	
		43	96	95.5	
	1) 상하반기에 실시하되 직무평가의 지표를 지속적으로 수정함으로써 직무평가의 질적 향상을 꾀할 예정임				

세부프로그램	대 상	기 간	목표량 (실인원/연인원)	실적 (실인원/연인원)	달성률(%)
직원포상	전직원	12월	18	21	116.6
사업 내용	1) 프로포절 제출 및 사업진행자에 대한 포상 2) 사례연구 우수자에 대한 포상				
평가 및 분석	1) 사례연구 우수자 및 프로포절 제출자에 대한 포상 실시 2) 장기근속자에 대한 포상 근거가 마련됨에 따라 추가 포상을 실시하여 사업목표량 증가				
향후 계획	2016년 목표	실인원(건수)	연인원(건수)	2015년 대비(%)	
		18	18	85.7	
	1) 우수사례연구 및 프로포절 제출자 포상 지속적으로 실시 2) 장기근속자에 대한 포상대상자가 적어 포상범위 축소 3) 사례연구 폐지에 따라 포상의 종류를 다양화하여 실시				

조사 연구 사업

1. 목 적

조사연구사업의 모든 세부사업들은 복지관의 효율적이고 합리적 운영을 목적으로 한다. 이용인 중심의 서비스를 위하여 직원들의 자질을 향상시킴으로써 보다 나은 서비스와 프로그램을 전개해 나가는 데 있다.

2. 목 표

- 1) 다양한 조사연구 및 발간사업을 통해 사업운영의 전문화 및 체계화를 도모한다.
- 2) 이용인 대상의 정기적인 설문조사를 통해 이용에 따른 문제점을 발견하고 개선함으로써 이용인들의 만족도를 높인다.
- 3) 자료실의 운영 및 직원사례연구발표회 등을 통해 직원들의 업무능력과 전문성을 향상시키고 자발적으로 연구하는 조직문화를 조성한다.

3. 개 요

사업계획서·보고서 발간, 제안사업의 진행, 직원 인센티브제도 등 관 전반의 사업 효율화 및 외부 자원의 활용을 위한 연구개발 사업이 다양하게 진행되고 있다.

4. 담당자 : 최중진, 고광원, 이현정

5. 사업실적 및 평가

세부프로그램		대 상	기 간	목표량 (실인원/연인원)	실적 (실인원/연인원)	달성률(%)
운영규정 및 지침서		-	12월	36	40	111.1
사업 내용	1) 2015년도 적용될 운영규정 및 사업 지침을 변경하여 발간함 2) 상반기 사업 평가 결과 목표량 18건에서 36건으로 상향 조정					
평가 및 분석	1) 매년 인천시 장애인복지 사업안내서가 당해연도 초에 보급됨에 따라 규정 변경을 용이케 하기 위하여 사업 진행을 2015년도 사업으로 이월하여 실시예정 2) 2015년도 장애인복지사업안내서가 6월 말에 보급됨으로 인하여 안내서에 의한 규정개정을 하는데 어려움이 있음					
향후 계획	2016년 목표	실인원(건수)	연인원(건수)	2015년 대비(%)		
		20	20	50.0		
1) 각 사업운영지침을 12월 중 취합하여 1월부터 시행토록 하며, 장애인복지사업 안내문 변경에 따른 규정 변경사항 발생 시 회계연도 중 변경하여 적용						

세부프로그램	대 상	기 간	목표량 (실인원/연인원)	실적 (실인원/연인원)	달성률(%)
사업계획서 발간	각 사업팀	연1회	1/23	1/20	87.0%
사업 내용	1) 관 전체 사업에 대한 계획서 취합 및 책자 발간 2) 발간구분: 총괄본 4부, 요약본 7부, 팀별 계획서 9부, 운영계획서 3부				
평가 및 분석	1) 용도별 발간으로 효율성을 높임 2) 사업심의 종료 후 2015년 사업계획서 발간				
향후 계획	2016년 목표	실인원(건수)	연인원(건수)	2015년 대비(%)	
		-	1/23	115.0	
지속사업(2016년 사업계획서 발간) 기존과 동일하게 사업계획서를 발간하도록 하겠음					

세부프로그램	대 상	기 간	목표량 (실인원/연인원)	실적 (실인원/연인원)	달성률(%)
사업보고서 발간	각 사업팀	연1회	1/7	1/7	100.0%
사업 내용	1) 사업의 운영내용과 실적을 기록, 외부 지원 사업 및 우수사례에 대한 운영을 기록한 보고서임 2) 연간 행사관련 사진을 첨부하여 복지관 사업에 대한 이해를 용이하게 함 3) 사업보고서를 5부로 축소 발간하고 상하반기 평가서 2부를 신규로 발간함				
평가 및 분석	1) 복지관의 행사 및 여러 가지 사업에 대한 자료를 효율적 관리하여 발간에 어려움이 없도록 계획함 2) 전체 사업의 양적 및 질적 평가 내용을 파악하여 사업운영 자료로 활용하므로 유용함				
향후 계획	2016년 목표	실인원(건수)	연인원(건수)	2015년 대비(%)	
		-	1/7	100	
기존과 동일하게 2015년 사업보고서를 발간하도록 하겠음					

세부프로그램	대 상	기 간	목표량 (실인원/연인원)	실적 (실인원/연인원)	달성률(%)
이용인 만족도 및 욕구조사 보고서	-	연2회 (8, 12월)	3/15	3/15	100
사업 내용	1) 상반기 프로그램별 만족도 조사 보고서, 하반기 전체 만족도 및 장애인욕구 조사보고서를 발간함 2) 내용을 공지하여 투명한 운영을 도모하고, 분석한 내용을 책자로 발간하여 전문자료로 활용함				
평가 및 분석	1) 상반기 만족도 조사는 팀별 중간관리자가 그 보고서를 작성하여 팀 사업에 대한 현황을 파악할 수 있어 효율적임 2) 하반기에는 전체 이용인들의 전반적인 만족도 및 욕구를 파악할 수 있으므로 유용하였고, 의견을 반영하여 프로그램을 계획하는 것에 도움이 됨 3) 남동구 지역장애인을 대상으로 욕구조사를 실시하여 욕구조사보고서를 제작 하였음				
향후 계획	2016년 목표	실인원(건수)	연인원(건수)	2015년 대비(%)	
		-	15	100	
중장기 사업수행방향과 욕구조사결과를 반영하여 차기년 사업계획 작성 시 반 영할 수 있도록 함.					

세부프로그램	대 상	기 간	목표량 (실인원/연인원)	실적 (실인원/연인원)	달성률(%)
전문자료	직원	연중	5/30	5/5	16.7
사업 내용	1) 관 내에서 자체 제작된 전문자료들을 취합, 발간 2) 팀별-단위사업별로 분류하여 일괄 취합 3) 부모교육, 팀역량개발, 제안사업, 교육연수보고서, 사례연구				
평가 및 분석	1) 하반기에 2015년 전문자료(교육, 연수보고서/팀역량개발/부모교육/제안사업/사 례연구) 총 5건/5부를 발간하였음				
향후 계획	2016년 목표	실인원(건수)	연인원(건수)	2015년 대비(%)	
		4/4	4/4	80.0	
2016년 전문자료를 2016년 12월중에 제작할 계획임 관 보관용으로 전문자료 각 1부씩 총 4부 제작 계획임					

세부프로그램	대 상	기 간	목표량 (실인원/연인원)	실적 (실인원/연인원)	달성률(%)
신규프로그램개발	각 사업팀	연중	12	8	66.6
사업 내용	1) 새로운 프로그램 개발을 통한 사업영역의 확대 및 공모사업을 통한 직원전문성 향상 2) 다양한 지원기관에 대한 정보획득 및 프로그램 개발기술 향상				
평가 및 분석	1) 공동모금회지원사업, 남동구 평생교육 지원사업, 지원고용 민간위탁지원상버 등 여러 팀에서 다양한 사업을 진행하였음 2) 주로 관공서 등의 지원사업이 많았으며 민간 지원기관의 사업은 상대적으로 적었음				
향후 계획	2016년 목표	실인원(건수)	연인원(건수)	2015년 대비(%)	
		6	6	75.0	
	1) 수시로 외부지원사업 정보제공하여 각 팀에서 준비할 수 있도록 함. 2) 민관 지원기관을 지속적으로 확보하여 각 팀사업에 계획을 제출하도록 지속 실시				

세부프로그램	대 상	기 간	목표량 (실인원/연인원)	실적 (실인원/연인원)	달성률(%)
외부 전문가 자문활용	각 사업팀	연중	2	2	100
사업 내용	1) 직원의 전문성 향상을 위한 외부전문가 자문 2) 사례연구에 대해 중간 진행과정에 대한 평가 및 최종보고서에 대한 자문				
평가 및 분석	1) 직원사례연구 계획 및 중간자문과 최종심사를 가톨릭대학교 박희찬교수에게 자문 실시				
향후 계획	2016년 목표	실인원(건수)	연인원(건수)	2015년 대비(%)	
		2	2	100	
	복지관 운영전반에 관한 자문을 실시함으로써 기획홍보 사업의 질적 향상 및 효과성이 향상될 수 있도록 추진하겠음				

세부프로그램	대 상	기 간	목표량 (실인원/연인원)	실적 (실인원/연인원)	달성률(%)
이용인 만족도 및 욕구조사	이용인	6, 10월	800	493	61.6
사업 내용	1) 상반기는 프로그램별 만족도 조사, 하반기는 전체 만족도 및 장애인욕구조사 로 분리하여 실시함 2) 이용인의 만족도를 파악하고 건의사항 및 욕구를 수렴하여 사업계획 시 반영 하고자 함				
평가 및 분석	1) 상반기 이용인 만족도조사 7월 중 실시하여 313부 조사완료하였으며 하반기 계획에 반영함 2) 하반기 이용인 만족도조사 12월 실시에 따른 프로그램 종강에 따른 만족도조사 회수가 저조하여 2016년에는 설문조사 시기를 앞당겨 11월에 진행하도록 함				
향후 계획	2016년 목표	실인원(건수)	연인원(건수)	2015년 대비(%)	
		700	700	141.9	
상반기 프로그램별 이용인 만족도조사 6월 중 실시 및 하반기 이용인 만족도조사 11월 실시 계획임					

세부프로그램	대 상	기 간	목표량 (실인원/연인원)	실적 (실인원/연인원)	달성률(%)
남동구 장애인 욕구조사	지역장애인	8월	350	412	117.7
사업 내용	1) 남동구 지역 장애인대상으로 욕구파악을 통해 사업계획을 수립하는 기초자료 로 수집 2) 이용인 욕구중심의 사업전개				
평가 및 분석	1) 설문조사를 통해 지역장애인의 욕구를 파악하여 욕구중심의 서비스를 제공할 수 있었음 2) 외부 전문가 자문을 통한 설문지 제작을 하여 좀 더 체계적인 설문지를 제작 할 필요가 있음				
향후 계획	2016년 목표	실인원(건수)	연인원(건수)	2015년 대비(%)	
		350	350	84.9	
남동구 지역장애인 욕구조사 8월중 외부 전문가 자문을 받아 실시 계획임					

세부프로그램	대 상	기 간	목표량 (실인원/연인원)	실적 (실인원/연인원)	달성률(%)
자료실 운영	직원 등	수시	372	356	95.6
사업 내용	1) 관내 전문자료 및 자체제작 자료의 영역별 비치 및 대여 2) 사업수행을 위한 전문자료의 구입 및 관리				
평가 및 분석	1) 각 사업별 필요한 도서를 구비하여 자기개발 및 업무능률향상을 도모함. 2) 사회적 복지이슈 정보를 제공하였음				
향후 계획	2016년 목표	실인원(건수)	연인원(건수)	2015년 대비(%)	
		372	372	104.4	
차기년도에도 지속적으로 실시 하도록 함					

세부프로그램	대 상	기 간	목표량 (실인원/연인원)	실적 (실인원/연인원)	달성률(%)
개별 사례연구	직원	연중	1,800	1,945	108.1
사업 내용	1) 직접 서비스를 행하는 팀의 직원들이 역량강화와 서비스의 향상을 위하여 실시하며, 직원개인별 1case를 연구를 함 2) 3월경 계획서 작성, 8월 중간점검 및 자문의뢰, 11월 최종보고서 작성 및 우수사례연구 선정 진행 3) 중간자문 및 최종자문은 박희찬교수에게 의뢰하여 진행함				
평가 및 분석	1) 전체 과정에 대하여 자문을 받음으로써 진행과정 및 결과물에 대한 질적 향상을 꾀할 수 있었음 2) 중간자문 내용을 최종보고서 작성 시 반영하도록 직원들에게 사전에 공지함				
향후 계획	2016년 목표	실인원(건수)	연인원(건수)	2015년 대비(%)	
		-	-	-	
개별사례연구를 폐지하고 외부연수 이수제를 실시하여 다각적으로 직원들의 역량강화와 서비스 질의 향상을 도모하고자 함					

홍보계몽 사업

1. 목 적

복지관 모든 사업을 알리고, 비장애인의 인식을 긍정적으로 전환시키는 것이 홍보 및 계몽사업이다. 즉, 서비스를 이용하고자 하는 지역장애인들에게 서비스 내용을 홍보함으로써 관 서비스 이용에 대한 접근성을 높이고, 나아가 지역사회를 대상으로 장애인에 대한 그릇된 고정관념을 없애고 인식개선을 실현하는 데 목적을 두고 있다.

2. 목 표

- 1) 관 사업을 지역사회에 홍보함으로써 장애인들의 관 이용가능성을 증진하고 지역사회 재활시설에 대한 지역 일반의 이해를 돕는다.
- 2) 나아가 장애인에 대한 지역사회 전반의 인식을 계몽시킨다.
- 3) 각 팀에서 이루어지는 단위 사업들에 대한 보도홍보를 통해 관 사업의 전문성과 대내외적 신뢰도를 증진시킨다.
- 4) 복지관 및 시설을 지역사회에 개방함으로써 지역사회와의 연계성을 증진한다.

3. 개 요

다양한 매체를 활용한 관 사업의 홍보로 이용인 모집 및 관의 인지도를 높이고 있으며, 거시적으로는 비장애인에게 장애인에 대한 인식개선 및 사회통합 분위기를 조성하기 위해 지속적으로 노력하고 있다.

4. 담당자 : 이현정, 차정섭, 고광원

5. 사업실적 및 평가

세부프로그램	대 상	기 간	목표량 (실인원/연인원)	실적 (실인원/연인원)	달성률(%)
관보 발간	후원자 및 봉사자 유관기관	연4회	4/6,000	4/5,395	89.9
사업 내용	1) 관 홍보 및 사업의 투명성을 위한 관보 발간 및 발송 2) 발간시기 : 1, 4, 7, 10월 3) 발간부수 : 총 6,000부				
평가 및 분석	1) 복지관 후원자와 자원봉사자들이 공감할 수 있고 필요로 하는 정보들로 콘텐츠 변화를 줌으로써 관보 가독력을 높일 수 있었음 2) 지속적으로 복지관 소식을 제공하여 복지관 사업에 대한 홍보 및 지역연계를 할 수 있는 기회를 제공함				
향후 계획	2016년 목표	실인원(건수)	연인원(건수)	2015년 대비(%)	
		-	4/4,000	74.1	
관보 페이지수를 20페이지로 늘이고 콘텐츠 및 디자인에 변화를 주어 관보의 가독성과 구독자의 관심을 유도하고자 함					

세부프로그램	대 상	기 간	목표량 (실인원/연인원)	실적 (실인원/연인원)	달성률(%)
홍보용 자료제작	내부 사업 및 프로그램	연중	10	8	80.0
사업 내용	1) 사진자료 정리 및 보관(기초자료정리) 2) 관 행사 및 프로그램을 동영상자료(CD)로 제작				
평가 및 분석	1) 홍보물을 제작하여 관련 프로그램을 기록함으로써 홍보활동을 용이하게 진행할 수 있었음 2) 기록물을 활용하여 홍보활동을 진행함				
향후 계획	2016년 목표	실인원(건수)	연인원(건수)	2015년 대비(%)	
		10	10	125.0	
각 팀별 자료제작 건수를 취합하고, 자료 등록할 수 있도록 함					

세부프로그램	대 상	기 간	목표량 (실인원/연인원)	실적 (실인원/연인원)	달성률(%)
보도홍보	각종 언론매체 (TV,라디오,신문 등)	연중	120	117	97.5
사업 내용	1) 관의 대내외적 인지도 향상과 관 사업안내 및 정보제공 2) 일간지, 주간지 및 지역신문, TV, 라디오, 유관기관 발행물 등 각종 언론매체를 통한 홍보				
평가 및 분석	1) 복지관 행사를 지역신문 및 주요언론사에 보도함으 인해서 복지관 소식을 알리고 지역주민이 참여할 수 있는 기회를 제공할 수 있었음 2) 복지관 사업추진 내용이 게재되어 홍보가 용이 하였음				
향후 계획	2016년 목표	실인원(건수)	연인원(건수)	2015년 대비(%)	
		-	120	102.5	
지속적으로 복지관 내 행사에 관하여 홍보 하도록 하겠음					

세부프로그램	대 상	기 간	목표량 (실인원/연인원)	실적 (실인원/연인원)	달성률(%)
직접홍보	홈페이지, 안내게시판, 개별홍보, 홍보의뢰	연중	24,720	24,736	100.0
사업 내용	1) 관 사업의 전문성과 대내외적 신뢰도를 증진 및 이용인 모집 2) 홈페이지, 안내게시판, 개별홍보, 홍보의뢰를 통한 홍보				
평가 및 분석	1) 이용인 수시 모집과 관 사업 안내 등 게시판을 이용한 홍보 2) 홈페이지를 통한 관련 정보 공유				
향후 계획	2016년 목표	실인원(건수)	연인원(건수)	2015년 대비(%)	
		-	26,120	105.5	
각 팀의 협조를 통해 지속적으로 관계시판 및 홈페이지에 사업종료 후 즉시 사업 소식을 업로드할 수 있도록 하겠음					

세부프로그램	대 상	기 간	목표량 (실인원/연인원)	실적 (실인원/연인원)	달성률(%)
홈페이지 운영	관 공식 홈페이지	연중	41,000	37,706	92%
사업 내용	1) on-off line시에도 다양한 정보 및 서비스 제공을 통한 효과적인 홍보 2) 홈페이지 내용의 업데이트와 관리 3) 홈페이지를 방문한 이용인들에게 정보제공				
평가 및 분석	1) 홈페이지 통합과 함께 장애인의 웹 접근성 향상을 위해 홈페이지 제작시 접근성관련 프로그램을 적절히 추가하였음 2) 홈페이지 리뉴얼 후 방문자 수가 늘었으나 일시적인 방문자 증가로 판단함.				
향후 계획	2016년 목표	실인원(건수)	연인원(건수)	2015년 대비(%)	
		-	41,000	-	
1) 기존 홈페이지에 새로운 콘텐츠 추가. 2) 새롭게 달라진 웹 접근성 관련 부분의 추가 업그레이드					

세부프로그램	대 상	기 간	목표량 (실인원/연인원)	실적 (실인원/연인원)	달성률(%)
견학안내	견학 희망자	연중	60	73	121.7
사업 내용	1) 내용: 복지관 라운딩 및 사업내용 안내, 견학 목적에 따른 자료 활용 2) 방문자: 사회복지 관련학과 학생, 자원봉사 활동 단체, 유관기관 직원 등 3) 대외적으로 복지관을 알리는 방법으로 활용할 수 있음				
평가 및 분석	1) 특수학급 학생들의 기관견학이 주를 이루었으며, 사회복지관련학과 및 유관기관의 견학이 이루어졌음 2) 견학자들의 견학주요목적에 사전에 파악하여 미리 준비한 후 견학안내 진행 3) 견학자들에게 자원봉사 및 후원홍보를 통해 잠재적 인적자원망 확보 주력함				
향후 계획	2016년 목표	실인원(건수)	연인원(건수)	2015년 대비(%)	
		40	40	54.7	
1) 복지관 평가관련 견학방문이나 실습 및 인근 특수학교 견학희망자를 대상으로 지속적으로 실시 하고자 함.					

세부프로그램	대 상	기 간	목표량 (실인원/연인원)	실적 (실인원/연인원)	달성률(%)
시설대여	지역단체 및 주민	연중	4000명	3,936명	98.4
사업 내용	1) 대여시설 : 복지관 시설 중 일부(강당, 식당, 대회의실 등) 2) 대여방법 : 지역사회 공익단체, 기관, 주민에게 대여				
평가 및 분석	1) 별도시설의 강당대여를 실적화 함. 2) 지역사회 단체와 주민에 시설을 개방하여 복지관 인지도 상승 및 협력 증진				
향후 계획	2016년 목표	실인원(건수)	연인원(건수)	2015년 대비(%)	
		-	4,000명	101.6	
	1) 각종 회의 및 발표회 등 지역사회단체와 주민에게 지속적으로 시설 대여를 실시하고자 함				

기 획 행 사

1. 목 적

직원 및 이용인들의 유대감과 소속감을 높이고, 지역사회 유관기관들과의 연계성을 증진한다.

2. 목 표

- 1) 개관 기념행사를 통하여 지역사회와의 연계성을 높이고 대외적인 공신력을 증진시킨다.
- 2) 복지관에 관심과 도움을 주고 있는 은인 및 인적자원(후원자, 봉사자, 관련기관 인사 등)과의 연계통로를 마련하고 관에 대한 신뢰도를 증진시킨다.
- 3) 복지관에서 시행하고 있는 사업 및 프로그램의 신뢰도를 객관적으로 검증받으며 장애인 재활 전문시설로서의 위상을 확립한다.
- 4) 직원 간의 화합과 이해를 도모한다.
- 5) 이용인들의 소속감을 증대하고 만족도를 향상시킨다.

3. 개 요

개관기념행사, 인천지역장애인복지관연합행사, 직원체육대회, 직원송년행사, 지역사회통합행사 등 매년 기획행사를 주관하고 있다.

4. 담당자 : 최중진, 이현정, 고광원

5. 사업실적 및 평가

세부프로그램	대 상	기 간	목표량 (실인원/연인원)	실적 (실인원/연인원)	달성률(%)
개관기념행사	직원	12월	61	114	186.9
사업 내용	1) 12월 4일 및 5일에 걸쳐 영흥도 일대로 직원연수 실시 2) 사업의 기획을 3-4년차 직원위주로 진행토록 운영				
평가 및 분석	1) 사업의 계획 및 진행을 3-4년차 직원이 진행함으로써 기존 진행방식에 변화를 줄 수 있었음. 2) 12월에 진행됨에 따라 다양한 체험 활동의 기회제공에 어려움이 있었음				
향후 계획	2016년 목표	실인원(건수)	연인원(건수)	2015년 대비(%)	
		61	122	105.7	
1) 직원 설문문을 통하여 일정 및 장소 결정하여 진행					

세부프로그램	대 상	기 간	목표량 (실인원/연인원)	실적 (실인원/연인원)	달성률(%)
직원체육대회	직원	연1회/9월	55	57	103.6
사업 내용	1) 관 사정으로 인해 연기되어 9월 남동초등학교에서 진행하였음 2) 휠체어마라톤대회 레크레이션 종목과 축구를 진행하였음				
평가 및 분석	1) 체육대회를 통하여 직원 간 화합과 소속감을 높이는 기회를 제공하였음 2) 직원들이 원하는 경기종목을 사전에 조사하여 구성함으로 인해 직원들의 만족도를 높임				
향후 계획	2016년 목표	실인원(건수)	연인원(건수)	2015년 대비(%)	
		55	55	96.4	
1) 2016년에는 3월달로 직원체육대회 진행하도록 함					

세부프로그램	대 상	기 간	목표량 (실인원/연인원)	실적 (실인원/연인원)	달성률(%)
직원송년행사	직원	12월	80	65/65	81.3
사업 내용	1) 직원간 화합 및 친밀감 강화를 위한 레크리에이션 및 게임 실시				
평가 및 분석	1) 의상 컨셉트 및 관장님이 직접 이벤트에 참여함으로써 직원의 호응도 및 흥미를 더할 수 있었음. 2) 천사와 어린양 발표를 최대한 간소하게 진행하고 레크리에이션 시간을 확보함으로써 행사의 재미를 더할 수 있었음.				
향후 계획	2016년 목표	실인원(건수)	연인원(건수)	2015년 대비(%)	
		80	80	123.0	
1) 2016년도에는 가족의 참여 확대 운영 계획임					

세부프로그램	대 상	기 간	목표량 (실인원/연인원)	실적 (실인원/연인원)	달성률(%)
지역사회통합행사	이용인 및 지역주민	연중	550	485	88.2
사업 내용	1) 관 내 이용인들이 참가할 수 있는 성탄행사 및 찾아가는 공연 등 정기, 수시로 지역사회통합행사진행				
평가 및 분석	1) 상반기 가정의 달 행사가 진행되었으며, 지역사회 유관기관과 연계하여 찾아가는 공연으로 오페라공연, 마술공연 진행함 2) 하반기에는 남동송년예술제와 색종이아트테라피 진행하였음				
향후 계획	2016년 목표	실인원(건수)	연인원(건수)	2015년 대비(%)	
		500	500	103.0	
1) 문화단체 및 공연업체의 지속적인 연계를 통해 지역사회와 함께하는 공연을 실시할 수 있도록 함 2) 지역 내 기관과 연계를 통한 여러 서비스가 진행될 수 있도록 재능기부를 연계할 수 있도록 함					

세부프로그램	대 상	기 간	목표량 (실인원/연인원)	실적 (실인원/연인원)	달성률(%)
비루고개축제	지역주민	10월	5,000	5,000	100
사업 내용	1) 인천 FC 유나이티드 축구단이 참여하여 지역주민 참여확대를 유도하였음 2) 남동구청으로부터 행사비를 지원받아 운영함으로써 보다 적은 에너지를 투입하여 사업을 진행하였음.				
평가 및 분석	1) 생태마당 프로그램을 다변화함으로써 참여인의 환경보호에 대한 인식을 확대하고자 하였음 2) 참여 이용인의 안전사고 발생에 대비한 행사보험을 신규로 가입함 3) 참여인원이 예상보다 많아 체험코너 상당 수가 조기 매진되는 사례가 발생함. 4) 각종 SNS 등의 매체를 통하여 지역주민의 자발적인 홍보가 이루어짐으로써 점차 행사의 인지도가 높아지고 있음 5) 유명 축구단의 참여로 인하여 역대 최고의 참여 인원을 기록함				
향후 계획	2016년 목표	실인원(건수)	연인원(건수)	2015년 대비(%)	
		5,000	5,000	100	
	1) 각 마당별로 다채로운 체험코너 구상을 위하여 하반기부터 운영을 위한 사전 아이디어회의 실시				

교육사업

1. 목 적

사회복지 인력의 전문성 및 자질 향상과 이를 통해 서비스의 질을 향상시킨다.

2. 목 표

- 1) 직원들의 전문성을 계발하고 사업의 전반적인 이해도를 향상시키며, 전체적인 화합을 도모한다.
- 2) 사회복지 관련 전공자들에게 실무습득의 기회를 제공하여 사회복지 현장에 대한 이해를 증진한다.
- 3) 직원교육 시(이수시간제)를 진행함으로써 각 직원들이 원하는 교육을 이수 받을 수 있도록 하며, 많은 교육에 참여할 수 있도록 한다.

3. 개 요

관 사업 운영의 효율성을 높이기 위한 직원재교육, 사업수행에 필요한 각종 교육 및 소양교육 등의 내부교육과 각 사업에 따라 전문기관에서 실시하는 외부연수 및 세미나 참석을 통하여 실무자들의 전문성 향상과 사회복지학과 및 직업재활학과 등 복지관련 학과생들을 대상으로 방학을 이용하여 공통영역과 개별영역으로 나누어 실습지도를 진행하고 있다. 또한 본관 이용인 및 가족을 대상으로 이용인교육을 실시하고 있다.

4. 담당자 : 최중진, 고광원, 이현정

5. 사업실적 및 평가

세부프로그램		대 상	기 간	목표량 (실인원/연인원)	실적 (실인원/연인원)	달성률(%)
직원교육(내부교육)		전 직원	연중	61/810	61/707	87.3
사업 내용	1) 직원재교육 및 사업설명회, 인권교육, 환경교육, 심성계발훈련, 예절교육, 및 성희롱예방교육 실시					
평가 및 분석	1) 복지관 전반적인 사업 및 운영에 대하여 교육함으로써 복지관 사업에 대한 이해를 높일 수 있었음 2) 주요 법정 의무교육이 상반기에 집중되었음 3) 법정 필수교육의 수가 증가함에 따라 연간 직원교육 횟수를 증가하는데 한계가 있으며, 이에 따라 실무 및 직무 교육의 횟수를 감소할 필요성이 있음					
향후 계획	2016년 목표	실인원(건수)	연인원(건수)	2015년 대비(%)		
		61	810	125.1		
	1) 교육욕구조사 후 2016년 교육 계획 및 진행예정임 2) 법정 의무교육 및 외부 강사초빙 강화					

세부프로그램		대 상	기 간	목표량 (실인원/연인원)	실적 (실인원/연인원)	달성률(%)
직원 외부연수		전 직원	연중	350	392	112.0
사업 내용	1) 외부연수, 해외연수, 각 개인별 학회 또는 유관기관 외부연수 및 전문직 보수교육의 기회를 가짐으로써 전문성향상 및 정보획득의 기회 획득					
평가 및 분석	1) 직원 개개인별 직무관련한 연수 및 보수교육 등 다양한 교육참여가 지속적으로 진행되었음					
향후 계획	2016년 목표	실인원(건수)	연인원(건수)	2015년 대비(%)		
		45	350	89.2		
	1) 외부연수 이수제를 통하여 직원의 역량강화와 서비스 질의 향상을 도모하고자 함					

세부프로그램	대 상	기 간	목표량 (실인원/연인원)	실적 (실인원/연인원)	달성률(%)
실습지도	사회복지관련학과 학생	1·7월	18/308	13/241	78.2
사업 내용	1) 내용: 이론교육 및 현장실습으로 공통실습과 영역별 실습으로 진행됨 2) 인원: 동계 7명, 하계 4명, 학기중 실습 2회 진행함				
평가 및 분석	1) 하반기 사업목표량 360→308으로 변경하여 실시하였음 2) 놀이치료 실습 및 내부 직원 등을 대상으로 2학기 중 실습 추가실시함 3) 장애인복지 전반에 대한 기초 이론교육 및 영역 실습, 공통 실습으로 진행되었음. 또한, 과제 제출 및 발표 수업으로 실습생들의 요약/발표 능력을 키우고자 하였음 4) 사회복지 관련 기사 스크랩 및 의견 토론을 지속 실시함으로써 예비 사회복지사로서 사회문제에 관심을 가질 수 있도록 유도하는 한편 토론문화에 대한 습관을 형성하도록 하여, 실습생들의 만족도가 높았음				
향후 계획	2016년 목표	실인원(건수)	연인원(건수)	2015년 대비(%)	
		16	320	132.7	
	1) 실습생 모집 시 홈페이지 공고 외 인근 학교 관련학과에 공문을 보내서 홍보하도록 하겠음.				

세부프로그램	대 상	기 간	목표량 (실인원/연인원)	실적 (실인원/연인원)	달성률(%)
이용인교육 및 현장체험	복지관 이용인, 지역장애인	연중	200	279	139.5
사업 내용	1) 유관기관과 연계하여 장애인성인권체험, 성인권교육, 구강검진 및교육, 겨울철 건강관리교육 총 5회 진행하였음 2) 인천문화재단과 연계하여 이용인현장학습으로 인천 서구 드림파크 환경조형박물관에서 자연생태체험을 주제로 진행하였음				
평가 및 분석	1) 이용인의 인권과 건강향상 등 이용인의 욕구에 맞는 교육을 실시함으로써 이용인의 의식고취 및 사회참여활동기회를 제공할 수 있었음				
향후 계획	2016년 목표	실인원(건수)	연인원(건수)	2015년 대비(%)	
		300	300	107.5	
	1) 차기년도에는 횟수와 인원을 늘려 이용인의 생애주기에 맞는 이용인교육을 실시할 예정임				

세부프로그램	대 상	기 간	목표량 (실인원/연인원)	실적 (실인원/연인원)	달성률(%)
직업체험 프로그램	중, 고등학생 및 대학생	연중	40	21/29	72.5
사업 내용	1) 진로탐색중인 중, 고등학생 및 대학생을 대상으로 이론적, 체험적 습득을 과정을 개설하여 진로탐색을 위한 정보제공				
평가 및 분석	1) 관내 중학교 및 대학교 학생들을 대상으로 직업체험프로그램을 실시하여 진로 선택을 용이하게 할 수 있도록 정보를 제공함				
향후 계획	2016년 목표	실인원(건수)	연인원(건수)	2015년 대비(%)	
		40	40	137.9	
	1) 차기년도에는 학기 초 학교별 공문발송을 통해 미리 직업체험을 접수받을 수 있도록 함				

세부프로그램	대 상	기 간	목표량 (실인원/연인원)	실적 (실인원/연인원)	달성률(%)
타임머신	초등부 고헌년 장애청소년	3월~12월	102명	20/122	119.6
사업 내용	1) 초등부 장애청소년에게 여가문화체험프로그램을 제공함으로써 여가시간활용 능력을 향상시키고 건강한 신체형성을 지원하고자 함				
평가 및 분석	1) 대중교통을 이용하여 지역사회 박물관 및 문화체험 프로그램을 진행하여 사회성을 향상 시킬 수 있었음 2) 자원봉사자 1:1매칭으로 질 높은 여가문화체험활동의 기회를 제공할 수 있었음.				
향후 계획	2016년 목표	실인원(건수)	연인원(건수)	2015년 대비(%)	
		-	-	-	
	1) 중고등부 장애청소년을 대상으로 여가프로그램을 신규개설하여 운영할 예정임				

세부프로그램	대 상	기 간	목표량 (실인원/연인원)	실적 (실인원/연인원)	달성률(%)
Walk Together	중·고등부 장애청소년	3월~12월	172명	20/160	93.0
사업 내용	1) 장애청소년에게 레저프로그램을 제공함으로써 여가시간활용능력을 향상시키고 건강한 신체형성을 지원하고자 함				
평가 및 분석	1) 트래킹 시 이용인의 체력적인 문제와 동기부여가 되지 않아 문화시설 이용시간을 늘려 진행하였음 2) 주말여가시간을 활용한 레저기회를 제공함으로써 여가만족도가 향상되었음				
향후 계획	2016년 목표	실인원(건수)	연인원(건수)	2015년 대비(%)	
		-	-	-	
	1) 이용인의 욕구가 레저활동보다 여가활동에 집중되어 있어 장애청소년 여가프로그램을 신규개설하여 운영할 예정임				

생태 복지사업

1. 목 적

환경 친화적 활동을 통하여 지역사회 및 장애인에게 환경에 대한 인식을 제고하고 생태 복지를 실천하는 복지관의 이미지를 홍보한다.

2. 목 표

- (1) 직원의 생태복지 칩 환경보호활동을 통하여 환경보호에 대한 의식을 제고한다.
- (2) 지역사회 및 장애인에게 환경보호 실천에 대한 의식을 심어준다.
- (3) 지역사회로 하여금 환경보호 실천에 동참하도록 유도한다.

3. 개 요

복지관 중·단기 계획 중 친환경복지사업의 확대 목표에 의해 친환경복지사업이 도입되어 전직원 자원봉사, 그린스타트운동, 친환경 이미지 구축, 자원순환운동을 진행하고 있다.

4. 담당자 : 최중진, 차정섭, 고광원, 이현정

5. 사업실적 및 평가

세부프로그램	대 상	기 간	목표량 (실인원/연인원)	실적 (실인원/연인원)	달성률(%)
전직원자원봉사	직원	연2회	55/99	49/49	49.5
사업 내용	1) 4월 4일 지역사회 환경운동의 일환으로 장수천 쓰레기 청소 활동실시.				
평가 및 분석	1) 남동구 및 만수6동 사무소와 협의하여 청소도구 지원받아 운영 2) 메르스 여파 등으로 인하여 주요사업이 하반기로 미루어짐에 따라 사업 진행 가능여부 확인 후 시행기로 하였으나 시행하지 않음 3) 지역하천 살리기 운동을 통하여 지역민에게 복지관을 알릴 수 있는 계기가 되었으며 직원에게 환경에 대한 인식제고의 기회를 제공하였음				
향후 계획	2016년 목표	실인원(건수)	연인원(건수)	2015년 대비(%)	
		50	50	102.0	
1) 내년도 지속사업 실시					

세부프로그램	대 상	기 간	목표량 (실인원/연인원)	실적 (실인원/연인원)	달성률(%)
그린스타트운동	직원	연2회	2	2	100
사업 내용	1) 당초 6월 진행예정이던 직원 설문조사는 팀내 자체 조사로 대체하였음. 2) 12월 중 하반기 그린스타트 문항을 대상으로 전직원 평가 실시				
평가 및 분석	1) 전직원의 그린스타트 운동의 습관화정도를 파악할 수 있었으며, 그린스타트 각 문항에 대한 실천정도와 문항의 변경여부를 파악함으로써 내년도 운영방 향을 설정할 수 있었음.				
향후 계획	2016년 목표	실인원(건수)	연인원(건수)	2015년 대비(%)	
		2	2	100	
1) 내년도 실천강령을 전체적으로 점검하여 수정할 예정임					

이용인 편의증진 사업

1. 목 적

관이용인들의 편의를 증진하고 접근성을 높이며 이용에 대한 만족도를 높이는데 있다.

2. 목 표

- 1) 부모대기실 및 통합놀이실 마련을 통하여 부모님들이 대기시간 동안 필요한 정보를 수집하고 아동들을 관리하며 휴식할 수 있도록 돕는다.
- 2) 다양한 차량운행을 통하여 이동의 어려움이 있는 이용인들에게 이동권을 보장하여 서비스 접근성을 높인다.
- 3) 이용인 소리함 운영을 통해 관 시설 및 서비스의 문제점을 파악하고 개선을 도모한다.

3. 개 요

관이용인들을 위한 편의를 도모하기 위해 셔틀버스운행, 부모대기실 및 통합놀이실 운영, 이용자 소리함 운영 등 다양하게 진행되고 있다.

4. 담당자 : 고광원, 이현정, 최준, 김목록

5. 사업실적 및 평가

세부프로그램	대 상	기 간	목표량 (실인원/연인원)	실적 (실인원/연인원)	달성률(%)
부모대기실	본관 이용인 및 보호자	연중	1,760	2,014	114.4
사업 내용	1) 이용인 부모에게 치료 및 프로그램 대기시간동안 편안한 휴식공간제공				
평가 및 분석	1) 월별 잡지책을 매달 잡지협회에서 지원 받아 비치하였음 2) 신문구독 및 도서가 구독 될 수 있도록 함				
향후 계획	2016년 목표	실인원	연인원	2015년 대비(%)	
		1,760	1,760	87.3	
1) 지속적으로 진행할 예정이며 잡지협회와 세종도서 도서 신청을 통해 2016년도 지원을 받아 잡지와 성인이 볼 수 있는 책이 비치가 될 수 있도록 함					

세부프로그램	대 상	기 간	목표량 (실인원/연인원)	실적 (실인원/연인원)	달성률(%)
통합놀이실	본관이용아동	연중	1,232	2,041	165.7
사업 내용	1) 치료교육을 이용하는 아동들에게 대기시간을 활용한 신체적 발달, 여가시간활 용을 제공하여 대기시간의 스트레스 감소				
평가 및 분석	1) 주기적으로 소독을 통해 청결 상태를 유지하였으며 통합놀이실 청소 및 도서정 리를 함 2) 놀이기구의 정기적인 관리로 아동의 건강과 안전에 만전을 기하고 있으며 필요 시 기구의 수리 및 관리를 실시하였음				
향후 계획	2016년 목표	실인원	연인원	2015년 대비(%)	
		1,760	1,760	86.2	
	1) 살균소독업체를 통해 지속적인 소독·살균작업을 실시하고 시설물이 안전하게 관 리 될 수 있도록 함 2) 트럼플린 위에 천장보호(벽면매트)를 부착하여 안전에 더 주의를 기울임				

세부프로그램	대 상	기 간	목표량 (실인원/연인원)	실적 (실인원/연인원)	달성률(%)
이용인소리함 운영	이용인 및 가족	연중	12	5	41.7
사업 내용	1) 이용인들의 어려움과 건의사항을 자유롭게 표현하도록 함을 마련하여 관리 2) 수시로 건의사항 및 기타 의견을 수렴하여 방안 모색				
평가 및 분석	1) 5건의 건의사항이 접수되었으며, 논의를 통한 해결방안을 게시 및 공지하였음 2) 건의된 내용을 빠르게 조치하였으며, 다양한 의견을 개진할 수 있는 기회로 이 어졌음				
향후 계획	2016년 목표	실인원(건수)	연인원(건수)	2015년 대비(%)	
		-	12	240.0	
	1) 지속적으로 실시하겠으며 건의사항 접수 시 빠른 해결방안 내용을 게시 및 공 지하겠음				

세부프로그램	대 상	기 간	목표량 (실인원/연인원)	실적 (실인원/연인원)	달성률(%)
셔틀버스운영	이용인 및 지역장애인	연중	21,000	19,850	94.5
사업 내용	1) 이용인들의 편의를 증진하고 접근성 향상을 위한 셔틀버스 운행 2) 관이용인들의 등, 하교 지원 및 안전교육 실시 3) 특별운송 차량의 정기적인 운행으로 지역 장애인들의 편의 도모				
평가 및 분석	1) 이용인 및 지역장애인들에게 편의 제공과 관홍보의 기회가 되기도 함 2) 복지관을 이용하는 프로그램 이용인들의 등하원시 차량지원 및 야외 프로그램 진행 시 이동수단으로 사용되고 있음 3) 차량운행 시 복지관 홍보물을 부착하여 홍보효과 도모함				
향후 계획	2016년 목표	실인원(건수)	연인원(건수)	2015년 대비(%)	
		-	21,000	105.7	
1) 복지관 이용인의 편의를 위하여 지속적으로 실시하고자 함					

세부프로그램	대 상	기 간	목표량 (실인원/연인원)	실적 (실인원/연인원)	달성률(%)
도서실 운영	이용인 및 가족	연중	120	246	205.0
사업 내용	1) 이용인 및 부모님들에게 도서실 개방과 자료 대여를 통한 편의 시설제공				
평가 및 분석	1) 이용인 및 부모님들에게 도서실 개방을 통해 편의를 제공하였음 2) 매월 잡지책을 비치하여 이용률을 높임				
향후 계획	2016년 목표	실인원(건수)	연인원(건수)	2015년 대비(%)	
		-	156	63.4	
1) 아동 뿐 아니라 부모님도 읽을 수 있는 성인책을 비치하여 도서실 운영의 활성화를 도모하고자 함					

관자원 개발관리 사업

1. 목 적

체계적인 자원의 개발 관리를 통하여 자원연계의 지속성을 강화하고 나아가 활용 효율성을 극대화한다.

2. 목 표

- 1) 후원자(개인 및 단체)의 개발로 사업운영에 필요한 자원을 확보·확대한다.
- 2) 후원자 및 자원봉사자 등 인적자원에 대한 관리로 지속적인 활동을 할 수 있도록 한다.

3. 개 요

지역 내 자원개발을 통한 민간자원을 확보하고 장애인복지 증진에 필요한 유효자원의 유지관리 및 감사편지와 선물 그리고 관보발송 등을 통해 인적자원과의 지속적인 연계를 유지하고 있다.

4. 담당자 : 최중진, 차정섭, 고광원, 이현정

5. 사업실적 및 평가

세부프로그램	대 상	기 간	목표량 (실인원/연인원)	실적 (실인원/연인원)	달성률(%)
후원자 개발사업	지역주민 및 사업체, 복지사업 지원기관	연중	120	130	108.3
사업 내용	1) 지역 내 자원개발을 통한 민간자원 확보 및 후원인력의 개발				
평가 및 분석	1) 상반기에는 기금후원 및 물품후원의 신규후원자가 증대되었으나, 하반기에는 신규후원자 개발이 미흡하였음 2) 예년에 비해 신규후원자 개발이 활발하게 이루어졌음				
향후 계획	2016년 목표	실인원	연인원	2015년 대비(%)	
		-	100	76.9	
	1) 지역사회 나눔 문화의 확산을 실천하기 위해 적극적으로 후원자개발을 하고자 함				

세부프로그램	대 상	기 간	목표량 (실인원/연인원)	실적 (실인원/연인원)	달성률(%)
후원활동	후원자, 지역주민	연중	1,000	1,149	114.9
사업 내용	1) 장애인복지 증진에 필요한 유효자원의 유지 관리				
평가 및 분석	1) 기금후원 및 물품후원자들의 지속적인 활동이 전개되었음 2) 정기후원자들의 지속적인 후원활동이 이루어졌으며, 후원대상자에게 지속적인 기금 및 현물후원을 전달할 수 있었음				
향후 계획	2016년 목표	실인원	연인원	2015년 대비(%)	
		-	800	69.6	
1) 은인관리를 통해 후원자들의 활동을 독려하고자 함					

세부프로그램	대 상	기 간	목표량 (실인원/연인원)	실적 (실인원/연인원)	달성률(%)
인적자원관리	자원봉사자, 후원자 및 주요 지원인력	연중	8,930	7,196	80.6
사업 내용	1) 제안사업 지원기관 및 후원자, 자원봉사자들에 대해 감사카드, 편지, 선물은 물론 관보발송 등 일련의 관리사업들을 정기적으로 실시, 복지관 활동을 대외에 홍보하여 사업에 대한 정보를 정기적으로 제공				
평가 및 분석	1) 매월 정기적인 감사편지 및 관보를 발송하여 정보제공 및 지속적인 관심 유발은 물론 활동 동기를 부여하였음 2) 상반기 후원자 및 자원봉사자에게 감사 선물을 전달 함				
향후 계획	2016년 목표	실인원(건수)	연인원(건수)	2015년 대비(%)	
		-	7,880	109.5	
1) 후원자들의 활동이 유지, 강화될 수 있도록 관리하겠음					

세부프로그램	대 상	기 간	목표량 (실인원/연인원)	실적 (실인원/연인원)	달성률(%)
자원봉사 (전문교육)	팀내자원봉사자	연중	345	434	125.8
사업 내용	1) 기획홍보팀의 특성에 맞는 교육 실시로 봉사활동의 효율성 증진				
평가 및 분석	1) 비루고개 축제 당일 봉사자를 대상으로 전문교육 실시하였음 2) 각 부스 담당자가 당일업무 설명 및 숙지사항에 대해 교육 실시함 3) 장애청소년 주말프로그램 봉사자를 대상으로 전문교육 실시하였음 4) 은인관리 및 지역장애인육구조사 봉사자를 대상으로 전문교육 실시하였음				
향후 계획	2016년 목표	실인원(건수)	연인원(건수)	2015년 대비(%)	
		-	250	57.6	
	1) 신규자원봉사자가 있을 시 전문교육을 진행하겠음				

세부프로그램	대 상	기 간	목표량 (실인원/연인원)	실적 (실인원/연인원)	달성률(%)
자원봉사 (관리)	팀내자원봉사자	연중	460	434	94.3
사업 내용	1) 자원봉사 활동에 대한 슈퍼비전 및 건의사항 수렴				
평가 및 분석	1) 비루고개 축제 진행 시 자원봉사자 활동이 이루어졌으며, 방학기간을 이용하여 도서실 정리 및 통합놀이실 청소에 청소년 자원봉사자 활용하였음 2) 장애청소년 주말프로그램에 봉사자를 활용함으로써 프로그램이 수월하게 진행 되었음				
향후 계획	2016년 목표	실인원(건수)	연인원(건수)	2015년 대비(%)	
		-	300	69.1	
	1) 지속적인 봉사자 관리를 통해 정기봉사활동을 할 수 있도록 하겠음				

세부프로그램	대 상	기 간	목표량 (실인원/연인원)	실적 (실인원/연인원)	달성률(%)
자원봉사 (활동)	팀내자원봉사자	연중	460	434	94.3
사업 내용	1) 관 행사 및 행정업무 보조, 도서관 관리 등 2) 장애청소년 주말프로그램 활동 보조				
평가 및 분석	1) 비루고개 축제 진행 시 자원봉사자 활동이 이루어졌으며, 방학기간을 이용하여 도서관 정리 및 통합놀이실 청소 등 청소년 자원봉사자 활용하였음 2) 장애청소년 주말프로그램에 봉사자를 활용함으로써 프로그램이 수월하게 진행 되었음				
향후 계획	2016년 목표	실인원(건수)	연인원(건수)	2015년 대비(%)	
		-	300	69.1	
	1) 지속적인 봉사자 관리를 통해 정기봉사활동을 할 수 있도록 하겠음				

연구개발 사업

1. 목 적

연구 개발하는 팀 분위기를 조성하고 팀원들의 자질을 높이며 팀 내 화합과 외부기관과의 교류협력을 통해 업무 효율성을 도모한다.

2. 목 표

(1) 팀 자체 평가회의 개최를 통해 시너지효과를 창출하고 효율적인 팀 사업 전개를 도모한다.

(2) 사례연구, 팀역량강화 등을 통해 팀원들의 전문적 자질을 향상시킨다.

(3) 팀원 간의 화합과 응집력을 강화한다.

(4) 유관기관과의 교류협력을 통해 업무효율성을 향상시킨다.

3. 개요

팀원들 간의 정보공유 및 질 높은 서비스를 제공하고 외부 유관기관과의 교류협력을 통해 사업의 효율성을 증대시키고 있다.

4. 담당자 : 최중진

5. 사업실적 및 평가

세부프로그램	대 상	기 간	목표량 (실인원/연인원)	실적 (실인원/연인원)	달성률(%)
평가회의	기획홍보팀원	연중	192	14/175	91.1
사업 내용	1) 주단위 주요 업무 및 평가 2) 월평가				
평가 및 분석	1) 매주 팀회의 실시 및 매월 월평가 실시 2) 각종 행사 및 주요 사업 시 수시 회의 실시 3) 팀 내 현안에 대한 수시 회의 등을 통한 의견교환이 이루어졌으며, 관 방침 등을 전달하는데 도움이 되었음				
향후 계획	2016년 목표	실인원 4	연인원 187	2015년 대비(%) 106.8	
	1) 내년도 복지관 운영 주요 이슈들에 대한 연구 및 팀회의 실시예정				

세부프로그램	대 상	기 간	목표량 (실인원/연인원)	실적 (실인원/연인원)	달성률(%)
팀역량개발	기획홍보팀원	상,하반기	4/36	4/25	69.4
사업 내용	1) 10월 장애인 복지관 위탁 관련 팀 내 정보교환 및 관련자료 수집을 위한 스터디 실시 2) 8월 중 팀교육 진행 예정이었으나 각종 행사 등으로 인하여 진행하지 못함				
평가 및 분석	1) 장애인복지관 위탁과 관련한 정보수집 및 업무 진행을 하는데 효율적이었음				
향후 계획	2016년 목표	실인원 4	연인원 16	2015년 대비(%) 64.0	
	1) 2016년도 조직운영 및 조사방법에 대한 팀스터디를 지속적으로 실시				

세부프로그램	대 상	기 간	목표량 (실인원/연인원)	실적 (실인원/연인원)	달성률(%)
연구개발회의	기획홍보팀원 및 관보편집위원	연중	52	19/49	94.2
사업 내용	1) 팀 내 현안 및 주요 연구 과제에 대한 팀 및 타팀 연합 회의 실시				
평가 및 분석	1) 비루고개축제 아이디어회의 중간관리자 회의 등을 진행하였음 2) 관보평가회의를 관보 편집 전 및 후에 진행하였음 3) 관 위탁 관련 자료수집 아이디어 회의 수시진행 4) 관보 평가회의 등을 통한 지속적인 새로운 변화 아이디어를 도출하는데 도움이 되었음				
향후 계획	2016년 목표	실인원 8	연인원 52	2015년 대비(%) 106.1	
	1) 사업계획의 의하여 지속적으로 진행				

세부프로그램	대 상	기 간	목표량 (실인원/연인원)	실적 (실인원/연인원)	달성률(%)
교류협력	외부유관기관	연중	80	69/71	88.7
사업 내용	1) 유관기관 및 단체에 사업 진행과 관련한 업무 연락 2) 비루고개축제 등 연합 사업과 관련한 사전협의 및 공동사업 진행회의				
평가 및 분석	1) 사업진행과 관련하여 수시 상담 및 공문 수발신 등으로 지역사회 기관과 교류 협력 진행 2) 사업 진행을 위하여 필요한 정보를 교환함으로써 업무 수행의 효율성을 기할 수 있었음				
향후 계획	2016년 목표	실인원	연인원	2015년 대비(%)	
		-	80	112.6	
	1) 지속적으로 사업 추진				

업무전산 유지보수

1. 목 적

업무전산 유지보수 사업은 서버관리, 개인 컴퓨터관리, 소프트웨어관리, 전산라인관리, 통신라인 등의 개체를 지속적인 유지·보수를 통하여 효과적인 전산 업무를 볼 수 있도록 하는데 그 목적을 두고 있다.

2. 목 표

- 1) 전산프로그램 유지·보수를 통해 과중한 업무 프로세스를 줄일 수 있다.
 - 회계파트 안정적 데이터의 산출과 국가복지와의 정확한 연계성 확립
 - 사업파트의 고효율적인 데이터 관리 및 이용인관리
 - 부서별 데이터의 통합
 - 사업별 정확한 데이터 통계 수립

- 2) 컴퓨터, 서버, 기타장비 유지·보수
 - 전산담당의 상주로 고장의 원인을 파악하고 신속·정확하게 정상화
 - 장비의 수리를 외부에 맡기지 않아 자료유출에 관한 보안성 확립

- 3) 홈페이지 유지·보수
 - 웹 표준을 준수하는 홈페이지 개발
 - 홈페이지 안정적인 서비스제공
 - 변화하는 웹 체계의 변화된 기술의 습득

3. 개 요

오늘날에 있어서 컴퓨터는 업무와 관계된 모든 것이라고 생각 할 수 있다. 어떠한 사업이 진행되고 그 사업의 초기부터 중간 종결에 이르기까지 모든 상황을 문서화하기 때문에 컴퓨터 없이는 그 일을 해낼 수 없다 따라서 전산 관리의 중요성은 매우 높다고 할 수 있다 전산업무 유지·보수는 관 안에서 발생하는 컴퓨터 관련 업무를 원활하게 수행할 수 있도록 지원하고 있다.

4. 담당자 : 차정섭

5. 사업실적 및 평가

세부프로그램		대 상	기 간	목표량 (실인원/ 연인원)	실적 (실인원/연인원)	달성률(%)
전산 업무	인터넷 사용	직원, 이용인	1-12월	12	12	100%
	소프트웨어구입			1	2	200%
	남동서비스 개발			2	7	350%
	도메인			1	1	100%
	관보게시			8	8	100%
	웹 접근성 수정			20	20	100%
	업무전산 유지보수			1	1	100%
	전산라인 유지보수			12	12	100%
	전산장비 유지보수			338	337	99.7%
	신규 컴퓨터 구입			6	14	233.3%
사업 내용	1) 홈페이지 개발, 웹 접근성 코딩 2) 전산장비, 라인, 통신 유지·보수, 구입 3) 컴퓨터 소프트웨어 개발 및 구입					
평가 및 분석	1) 구형 컴퓨터의 교체로 전산업무 환경의 질이 높아졌음. 2) 홈페이지 웹 접근성 코딩을 통해 장애인과 비장애인의 접근성 질을 높였음. 3) 긴 주소의 도메인을 짧은 도메인으로 변경 홈페이지 이용인의 접근성을 향상하 였음.					
향후 계획	2016년 목표	실인원	연인원	2015년 대비(%)		
		-	-	-		
	1) 관 자체 개발 전산프로그램(Total-Welfare) 개발 - 근무상황부, 신용카드관리, 상담관리, 강사관리, 명함관리, 비품폐기관리, 도서 영상관리, 자원관리, 접수등록 완성 및 사용중					

장애인정보화교육사업

1. 목 적

장애인 정보화교육사업은 정보소외 계층인 장애인과 비장애인과의 정보격차를 해소하고, 교육서비스를 제공하여 삶의 질 향상과 능력개발을 배양하여 직업재활의 기회를 모색하며 이를 통한 경제적 자립에 그 목적을 두고 있다. 또한 지역주민(가족)과의 통합교육을 통하여 사회 교류 기회를 제공하며, 장애인에 대한 인식 제고와 더불어 장애인의 사회통합을 이루는데 궁극적인 목적을 두고 있다.

2. 목 표

- 1) 컴퓨터교육을 통하여 장애인들의 자신감을 향상시킨다.
 - 기초, 중급, 모바일과정의 단계별 교육을 통하여 정보 활용의 실제적인 능력 향상
 - 과정을 수료함으로 성취감과 자신감을 향상시킴으로 긍정적 정서로 유도
- 2) 재활에 필요한 지식 및 정보를 스스로 습득할 수 있다.
 - 다양한 재활정보를 파악할 수 있도록 컴퓨터 활용능력을 습득한다.
 - 본인의 재활에 필요한 정보를 스스로 수집, 가공할 수 있다.
- 3) 장애인들의 사회참여(취업) 기회를 확대시킨다.
 - 컴퓨터 관련 자격증 취득을 통하여 직업재활의 기회를 확대할 수 있다.
- 4) 비장애인과와의 통합교육으로 서로간의 이해를 돕고 장애인에 대한 잘못된 편견을 없앤다.
 - 장애인과 비장애인이 자연스럽게 함께 만나고 교류할 수 있는 기회를 제공함으로써 서로에 대한 이해의 폭을 넓히고 장애인에 대한 그릇된 인식을 개선할 수 있다.
- 5) 자발적이고 독립적인 학습유도 및 수료후 교육의 지속성을 유지한다.
 - 자율교실의 개설로 정보화교육과정을 수료한 수료생들에게 자발적인 학습을 할 수 있도록 독려하고, 교육의 성취물을 만들어 낼 수 있는 충분한 시간과 공간을 제공한다.

3. 개 요

오늘날에 있어서 컴퓨터 활용능력의 중요성은 과거의 문자생활 만큼이나 중요성을 지니게 되었다. 특히 이동의 불편과 정보접근의 어려움을 겪고 있는 장애인들에게 있어서 정보화는 사회생활 및 경제생활 전반에 걸쳐 많은 혜택을 주게 되었다. 따라서 정보활용 능력습득을 위한 정보화교육의 기회를 제공함과 동시에 비장애인과와의 통합교육을 통하여 사회통합의 기회를 마련하여야 할 것이다.

4. 담당자 : 고광원, 이상빈

5. 사업실적 및 평가

세부프로그램		대 상	기 간	목표량 (실인원/연인원)	실적 (실인원/연인원)	달성률(%)
초급 교육 과정	기초반	장애인 및 직계가족, 지역주민	2-12월	792	1,057	133.5
	주간보호			704	916	130.1
	열린/보람			279	344	123.3
	남동구건강 증진센터			158	208	131.6
사업 내용	1) 초급교육과정은 3개월 과정(2월~12월)/ 1회 60분으로 운영 2) 사용소프트웨어: 윈도우XP, 한글2007, 인터넷 익스플로러 3) 컴퓨터 사용의 기초능력 배양을 통해 정보화 사회의 적응을 유도함					
평가 및 분석	1) 개인별 수준에 맞게 개별수업을 진행하여 효과적이었음. 다만 외부기관의 사 정에 따라 출석이 불규칙하여 사업계획 및 진행하는데 어려움이 있었음. 2) 관내 프로그램 이용인의 경우 일정을 조정하여 해당교육을 운영하였음.					
향후 계획	2016년 목표	실인원	연인원	2015년 대비(%)		
		25	1,254	49.6		
1) 외부기관의 교육의뢰에는 일정조정을 통해 적극적으로 교육참여를 독려하고 자 하며 신규기관의 발굴도 동시에 진행하고자 함,						

세부프로그램		대 상	기 간	목표량 (실인원/연인원)	실적 (실인원/연인원)	달성률(%)
중급 교육 과정	중급반 (엑셀/ 파워포인트)	장애인 및 직계가족, 지역주민	2-12월	235	205	87.2
	지역고등반			320	561	175.3
	그루터기반			236	219	92.8
	자격증반			103	114	110.7
사업 내용	1) 3개월 과정(2월~12월)/ 1회 60분으로 운영/ 지역고등반은 1회 120분으로 운영 2) 내용 : 오피스 프로그램, 포토샵 3) 다양한 소프트웨어를 활용함으로써 생활에 적용하고 취업 및 IT관련 자격증 취득에 대비하고자 함.					
평가 및 분석	1) 지역 내 장애인 및 직계가족을 대상으로 엑셀, 파워포인트, 포토샵의 기능습 득을 목표로 실시하였음. 2) 외부기관 및 지역 내 특수학급과 지속적으로 연계되어 참여수강생의 폭이 넓 어졌음.					
향후 계획	2016년 목표	실인원	연인원	2015년 대비(%)		
		31	1,443	131.3		
1) 중급반 레벨수준에서 심화과정에 목표달성 할 수 있도록 교육수준을 점진적 으로 향상하고자 함.						

세부프로그램	대 상	기 간	목표량 (실인원/연인원)	실적 (실인원/연인원)	달성률(%)
모바일과정	장애인및 장애인가족	2-12월	1,006명	1,017명	101.1
사업 내용	1) 3개월 과정(2월~12월)/ 1회 60분으로 운영 2) 내용 : 윈도우, 인터넷사용, 한글문서 작성, 태블릿 PC활용, 스마트폰 활용방법				
평가 및 분석	1) 최근 스마트기기에 대한 활용도가 높아져 올바른 사용법과 남용방지를 위한 스마트예절교육도 동시에 진행하였음. 2) 기존 과정에 추가로 모바일 교육내용을 포함하여 교육을 진행하였음.				
향후 계획	2016년 목표	실인원 30	연인원 1,115	2015년 대비(%) 109.6	
	1) 스마트기기 활용 교육을 통해 배운 것을 실생활에서 사용할 수 있도록 지원할 계획임.				

세부프로그램	대 상	기 간	목표량 (실인원/연인원)	실적 (실인원/연인원)	달성률(%)
접수상담	수강희망자	1-12월	36명	39명	108.3
사업 내용	1) 연중수시 접수로 운영 2) 이용인의 이용욕구과약 및 학습 조력				
평가 및 분석	1) 연중 수시접수 방식으로 비교적 꾸준한 접수상담이 이루어졌음				
향후 계획	2016년 목표	실인원 36	연인원 36	2015년 대비(%) 92.3	
	1) 지속적인 상담 실시				

세부프로그램	대 상	기 간	목표량 (실인원/연인원)	실적 (실인원/연인원)	달성률(%)
자격증 취득 및 기능대회 참여	중급교육과정을 수료한 장애인 및 장애인가족	1-12월	20명	21명	105.0
사업 내용	1) IT자격증 취득을 통하여 학습동기 유발 및 성취감 고취, 취업기회의 확대를 유도하고자 함.				
평가 및 분석	1) 자격증 취득을 통해 자존감이 향상되었으며, 취업에 대한 동기부여로 이어짐.				
향후 계획	2016년 목표	실인원	연인원	2015년 대비(%)	
		4	20	95.2	
1) 지속적으로 지원할 계획임					

세부프로그램	대 상	기 간	목표량 (실인원/연인원)	실적 (실인원/연인원)	달성률(%)
장비, 비품관리	교육장 장비 및 비품	1-12월	32	0	0.0
사업 내용	1) 정기적인 장비, 비품관리를 통한 교육환경의 최적화				
평가 및 분석	1) 정기적인 시스템 점검을 통해 효율적으로 교육장비를 사용할 수 있었음. 2) 컴퓨터 교체 및 하드보안관 설치로 고장률이 현저히 낮아 졌음.				
향후 계획	2016년 목표	실인원	연인원	2015년 대비(%)	
		-	32	-	
1) 컴퓨터 사양을 업그레이드 할 예정임					

상담사례지원사업

재활상담

1. 목 적

심리적 문제, 정보부족 등으로 어려움을 겪고 있는 장애인과 그 가족에게 다양한 정보를 제공해 줌으로써 생활의 편의와 세상을 보는 눈을 넓혀 활발한 사회참여의 유도 및 삶의 질을 향상시킨다. 더불어 자기참여와 결정을 촉진시켜 능동적으로 대처할 수 있도록 하는 데 그 목적이 있다.

2. 목 표

- 1) 재가장애인의 알 권리 인식과 자기결정을 촉진시킨다.
- 2) 재활에 필요한 정보제공을 통해 서비스 이용기회 증대 및 재활기회를 확대시킨다.

3. 개 요

2006년부터 장애인과 그 가족의 심리적 지지를 위한 상담과 장애인 당사자의 광범위한 서비스 활용을 위해 사회전반적인 문제와 유용한 재활정보를 제공하고 있다. 사회환경과의 상호작용을 통해 다양한 지원체계의 광범위한 서비스 활동을 유도하고, 장애인의 사회참여와 자기결정을 촉진으로 사회통합 기틀 마련, 재활서비스 이용 기획의 확장을 도모한다.

4. 담당자 : 최지원

5. 사업실적 및 평가

세부프로그램	대 상	기 간	목표량 (실인원/연인원)	실적 (실인원/연인원)	달성률(%)
재활상담	내관 및 전화 문의 장애인 및 보호자	연중	1,000/1,000	500/1,026	102.6
사업 내용	1) 상담을 통해 심리적지지, 정서적 안정 제공 2) 본 관 또는 타 기관 이용안내, 재활기관 정보 제공				
평가 및 분석	1) 수시로 전화, 방문, 내방상담을 실시하여 목표량을 초과달성함. 2) 다영역에 해당되는 지역자원에 대한 정보를 수집하고 공유함으로써 보호자에게 맞춤형 정보제공이 용이하였음.				
향후 계획	2016년 목표	실인원	연인원	2015년 대비(%)	
		-	-	-	
1) 지역연계팀과 통합에 따른 사업 조정					

사례관리

1. 목 적

만성적, 복합적 욕구가 있는 장애인과 가족의 욕구에 기반한 사례관리를 위해 복지관 내·외부의 자원을 적극 활용한 협력적 사례접근과 종합서비스를 제공함으로써 장애인과 가족의 제반 욕구와 문제해결을 돕는다. 이를 통해 사례관리의 효과성 도모는 물론 장애인과 가족이 지역사회 구성원으로써 완전한 사회참여와 통합을 이루고자 하는 데 그 목적이 있다.

2. 목 표

- 1) 재가장애인의 알 권리 인식과 자기결정을 촉진시킨다.
- 2) 재활에 필요한 정보제공을 통해 서비스 이용기회 증대 및 재활기회를 확대시킨다.

3. 개 요

2006년부터 장애인과 그 가족의 심리적 지지를 위한 상담과 장애인 당사자의 광범위한 서비스 활용을 위해 사회전반적인 문제와 유용한 재활정보를 제공하고 있다. 사회 환경과의 상호작용을 통해 다양한 지원체계의 광범위한 서비스 활동을 유도하고, 장애인의 사회참여와 자기결정을 촉진으로 사회통합 기틀 마련, 재활서비스 이용 기획의 확장을 도모한다.

4. 담당자 : 최지원

5. 사업실적 및 평가

세부프로그램	대 상	기 간	목표량 (실인원/연인원)	실적 (실인원/연인원)	달성률(%)
사례상담	단순 및 복합적 욕구를 지닌 장애인	연중	15/360	22/418	116.1
사업 내용	1) 단순 및 복합적 욕구를 지닌 장애인에 대해 상담(전화/방문/내관)을 수시로 실시 2) 재활에 필요한 정보제공 및 자원연계, 서비스 모니터링 실시				
평가 및 분석	1) 수시로 전화, 방문, 내방상담을 실시하면서 정보제공 및 내외부 자원연계가 이루어졌고, 서비스 모니터링을 실시하여 목표량을 초과 달성함. 2) 지속적인 정서적 지지를 위한 상담을 통하여 이용인 및 가족의 심리적 안정 및 지지체계가 마련됨.				
향후 계획	2016년 목표	실인원	연인원	2015년 대비(%)	
		-	-	-	
1) 지역연계팀과 통합에 따른 사업 조정					

세부프로그램	대 상	기 간	목표량 (실인원/연인원)	실적 (실인원/연인원)	달성률(%)
사례발굴	복합적인 욕구를 갖고 있는 장애인	연중	44/44	42/42	95.5
사업 내용	1) 클라이언트의 직접 요청, 지역주민의 의뢰, 아웃리치, 외부기관에 의한 사례발굴				
평가 및 분석	1) 내·외부 의뢰 및 재활상담을 통한 사례발굴을 실시함. 2) 잠재적 복지서비스가 필요한 대상자를 발굴하여 복지사각지대를 최소화하는 데 기여함.				
향후 계획	2016년 목표	실인원	연인원	2015년 대비(%)	
		-	-	-	
1) 지역연계팀과 통합에 따른 사업 조정					

세부프로그램	대 상	기 간	목표량 (실인원/연인원)	실적 (실인원/연인원)	달성률(%)
접수 및 사정	단순 및 복합적인 욕구를 지닌 장애인	연중	88/88	78/96	109.1
사업 내용	1) 내관, 전화, 방문상담을 통해 접수된 사례에 대한 스크리닝 실시 2) 총체적인 관점에서 장애인과 가족의 다양한 문제와 욕구 현재의 상황, 약점, 강점, 가용 자원에 대해 사정하고, 서비스 적격여부 등을 확인 후 기관의 종합정보 제공				
평가 및 분석	1) 사례관리 대상자와 그 가족을 둘러싼 환경과 강점에 초점을 둔 사정을 실시함. 2) 총체적인 관점에서 장애인 및 가족을 심층적으로 스크리닝 함으로써 사례관리 대상자의 욕구에 대한 정확한 사정이 가능하고, 이를 통해 체계적인 지원 방안에 대한 모색이 가능하였음.				
향후 계획	2016년 목표	실인원	연인원	2015년 대비(%)	
		-	-	-	
1) 지역연계팀과 통합에 따른 사업 조정					

세부프로그램	대 상	기 간	목표량 (실인원/연인원)	실적 (실인원/연인원)	달성률(%)
사례회의	단순 및 복합적인 욕구를 지닌 장애인	연중	60/60	39/46	76.7
사업 내용	1) 이용자에 대한 강점, 욕구 및 위험정도, 자원 등 접수면접 및 사정을 통해 얻어진 정보를 기초로 사정결과 논의 2) 사례관리 유형 및 적절한 개입방향 모색, 개입계획과 자원의 활용, 사례개입을 위한 역할분담				
평가 및 분석	1) 일반 사례 발생 시 상시적으로 재활계획회의와 사례관리회의가 진행됨 2) 사례에 대한 종합적인 접근 방법으로 대상자의 욕구에 적합한 체계적인 서비스 연계 등 계획수립을 위한 역할분담이 가능하였음.				
향후 계획	2016년 목표	실인원	연인원	2015년 대비(%)	
		-	-	-	
1) 지역연계팀과 통합에 따른 사업 조정					

세부프로그램	대 상	기 간	목표량 (실인원/연인원)	실적 (실인원/연인원)	달성률(%)
사례개입	사례회의를 거친 대상자	연중	60/108	94/115	106.5
사업 내용	1) 사례회의를 통해 선정된 대상자의 욕구 및 실태를 파악한 재활계획을 수립하고, 욕구에 적합한 서비스 자원 연계 및 의뢰, 결과통보서 발송 외				
평가 및 분석	1) 사례개입의 대상과 내용이 운영에 부합되도록 수정·보완 함. 2) 대상자의 욕구 및 필요에 따른 목표를 실행하기 위한 구체적이고, 체계적인 자원 연계가 진행되어 대상자의 자활의욕을 강화시킴.				
향후 계획	2016년 목표	실인원	연인원	2015년 대비(%)	
		-	-	-	
1) 지역연계팀과 통합에 따른 사업 조정					

세부프로그램	대 상	기 간	목표량 (실인원/연인원)	실적 (실인원/연인원)	달성률(%)
통합사례회의	집중사례관리 대상자	연중	23/24	23/32	133.3
사업 내용	1) 집중사례관리 대상 여부 파악 및 개입 계획, 목표설정, 자원연계, 점검 및 조정, 평가, 종결 등 논의 2) 집중사례관리가 필요한 대상자에 대한 지역사회 지원 사항과 종합적인 지원 방향 설정 3) 당사자 및 가족, 사례관리자, 관내 외 전문가, 지역 내 서비스 제공기관이 참여하여 협의				
평가 및 분석	1) 매월 정기적으로 통합사례회의를 실시하고, 분기별로 지역사회 유관기관과 정기적인 회의를 진행함. 2) 지역사회 유관기관과 복지관과의 긴밀한 협조체계가 형성되어 사례관리 대상자의 보호체계를 구축하고, 전문적인 개입방안 모색을 위한 임상적인 자문이 진행되어 체계적인 집중사례관리를 가능하게 함.				
향후 계획	2016년 목표	실인원	연인원	2015년 대비(%)	
		20	32	100	
1) 2016년에도 지속적으로 실시하고자 함					

세부프로그램	대 상	기 간	목표량 (실인원/연인원)	실적 (실인원/연인원)	달성률(%)
집중사례개입	집중사례관리 대상자	연중	20/95	39/81	85.3
사업 내용	1) 통합사례회의를 통해 선정된 집중사례관리 대상자의 욕구 및 실태를 파악한 재할 계획을 수립하고, 욕구에 적합한 서비스 자원연계 및 의뢰, 결과통보서 발송 외 2) 다양하나 욕구와 문제해결에 있어 통합적이고 체계적인 개별맞춤지원체계에 기반을 둔 서비스 제공				
평가 및 분석	1) 개별지원계획서를 바탕으로 내·외부 자원들과의 연계 및 의뢰를 효율적으로 진행하여 목표를 달성함. 2) 집중사례관리 대상자 및 가족의 참여를 도와 자기결정권을 확대하고, 대상자의 알 권리를 보장함.				
향후 계획	2016년 목표	실인원	연인원	2015년 대비(%)	
		20	56	69.1	
1) 2016년에도 지속적으로 실시하고자 함					

세부프로그램	대 상	기 간	목표량 (실인원/연인원)	실적 (실인원/연인원)	달성률(%)
집중사례관리	집중사례관리 대상자	연중	20/51	50/80	156.9
사업 내용	1) 집중사례관리 대상자의 서비스 점검 및 평가를 통해 서비스 조정과 재계획, 종결 평가, 사후관리 등 실시 2) 사례개입 이후 서비스의 양, 내용, 질에 대한 점검을 통해 대상자의 만족도와 욕구, 문제해결정도 등을 확인하고 재사정을 통해 계획을 수정·보완				
평가 및 분석	1) 정기적인 점검·평가가 진행되었으며, 종결 후 사후관리를 정기적으로 실시함. 2) 사례관리 대상자의 변화된 욕구와 목표 달성도를 파악하여 적절한 서비스와 자원 연계를 진행하여 욕구해결을 위한 서비스 수행도가 높아지고, 대상자의 변화에 따른 적절한 개입이 가능하게 됨.				
향후 계획	2016년 목표	실인원	연인원	2015년 대비(%)	
		20	70	87.5	
1) 2016년에도 지속적으로 실시하고자 함					

세부프로그램	대 상	기 간	목표량 (실인원/연인원)	실적 (실인원/연인원)	달성률(%)
지역회의	지역 내 유관기관의 사례관리 담당	연중	12/12	3/12	100.0
사업 내용	1) 지역사회 내 유관기관 간의 통합사례회의 진행 2) 정기적인 실무자 회의에 참석하여 사례에 대한 정보공유, 사정에 대한 자문, 개입 방안과 자원의 활용, 사례개입을 위한 역할분담 등의 의견 공유 3) 지역사회를 기반으로 관련 민·관 전문가들이 참여하여 대상자들의 지원방향 조정 및 연계				
평가 및 분석	1) 남동구지역사회복지협의체 사례관리분과에 정기적으로 참석하고, 사례관리에 대한 슈퍼비전을 통한 자원연계 및 정보수집을 진행함. 2) 민간과 공공의 복지자원에 대한 정보를 수집하고, 활용연계할 수 있는 지역자원 망이 확대됨.				
향후 계획	2016년 목표	실인원	연인원	2015년 대비(%)	
		2	24	200.0	
1) 2016년에도 지속적으로 실시하고자 함.					

진단사업

1. 목 적

내담자의 주 호소문제와 요구를 명백히 하며 문제의 개요를 파악하여 각 전문영역별로 필요한 진단을 실시한다. 지적 능력과 사회적 능력을 정확하게 측정함으로써 그들의 능력과 특성에 맞는 재활계획 및 프로그램 배치에 도움을 주는데 목적이 있다.

2. 목 표

- 1) 내담자의 기초자료와 욕구를 정확히 파악한다.
- 2) 내담자의 인지, 운동, 사회적 능력을 측정한다.
- 3) 능력과 특성에 맞는 재활계획, 재활정보제공 및 프로그램을 배치한다.

3. 개 요

내담자의 인지, 운동, 사회적 능력을 측정하여 내담자의 능력과 특성에 맞는 재활방향을 모색하고 자 각 전문영역별(사회진단, 사회진단, 심리진단, 교육진단, 언어진단, 물리평가, 작업평가, 직업진단)을 실시한다. 재활계획회의를 통해 재활계획을 수립하고, 재활조치, 결과통보를 실시한다.

4. 담당자 : 김서영

5. 사업실적 및 평가

세부프로그램	대 상	기 간	목표량 (실인원/연인원)	실적 (실인원/연인원)	달성률(%)
프로그램접수	장애인 및 보호자	연중	203/253	196/282	111.5
사업 내용	1) 욕구파악 및 이용안내, 정시모집(추첨) 및 수시모집에 따른 접수				
평가 및 분석	1) 그룹언어재활, 청소년물리, 2차 추첨접수, 영아진단에 대한 수시모집이 진행되었음. 2) 이용인의 욕구에 따른 재활프로그램 접수를 통해 프로그램 이용의 기회를 제공하였고, 욕구 충족에 도움을 주었음.				
향후 계획	2016년 목표	실인원	연인원	2015년 대비(%)	
		180	238	84.3	
1) 2016년에도 지속적으로 실시하고자 함.					

세부프로그램	대 상	기 간	목표량 (실인원/연인원)	실적 (실인원/연인원)	달성률(%)
전화예약상담	장애인 및 보호자	연중	154/173	160/212	122.5
사업 내용	1) 욕구파악 및 상담스케줄 작성				
평가 및 분석	1) 보호자와의 상담을 통해 수요일 외 주중에도 가능한 일정으로 예약상담을 진행하였음. 2) 수요일 외 주중에도 진단을 실시함으로써 대기자를 감소시키고, 이용인의 편의를 도모하는데 기여함.				
향후 계획	2016년 목표	실인원	연인원	2015년 대비(%)	
		120	138	65.0	
1) 2016년에도 지속적으로 실시하고자 함.					

세부프로그램	대 상	기 간	목표량 (실인원/연인원)	실적 (실인원/연인원)	달성률(%)
접수상담	장애인 및 보호자	연중	129/148	153/189	127.7
사업 내용	1) 방문동기, 욕구파악, 기초정보 파악, 재활정보제공				
평가 및 분석	1) 추첨, 수시모집, 영아진단, 직업영역에 대한 접수상담이 진행되었음. 2) 생육사 및 현 상태에 대한 정보습득을 통해 영역별 진단담당자가 이용인을 파악하고, 재활계획을 수립하는데 도움을 제공함.				
향후 계획	2016년 목표	실인원	연인원	2015년 대비(%)	
		120	138	73.0	
1) 2016년에도 지속적으로 실시하고자 함.					

세부프로그램	대 상	기 간	목표량 (실인원/연인원)	실적 (실인원/연인원)	달성률(%)
사회진단	장애인 및 보호자	연중	129/148	153/189	127.7
사업 내용	1) 개인사항, 가족사항, 경제사항, 교육력 등을 진단				
평가 및 분석	1) 추첨, 수시모집, 영아진단, 직업영역에 대한 사회진단이 진행되었음. 2) 기존의 사회진단지를 보완, 활용하여 이용인의 변경된 정보를 추가적으로 기재하게 됨으로써 전반적인 정보를 파악하는데 도움이 되었음.				
향후 계획	2016년 목표	실인원	연인원	2015년 대비(%)	
		120	138	73.0	
1) 2016년에도 지속적으로 실시하고자 함.					

세부프로그램	대 상	기 간	목표량 (실인원/연인원)	실적 (실인원/연인원)	달성률(%)
심리진단	만 35세 미만의 장애인 및 보호자	주1회	46/46	43/43	93.5
사업 내용	1) 장애인들에게 필요한 사회, 심리적 지원프로그램을 실시하기 위해 내담자의 장애 정도, 나이, 특성에 맞는 심리검사를 실시함(사회성숙도 검사는 기본으로 실시함). 2) 주 1회 진단을 실시				
평가 및 분석	1) 추첨과 수시모집을 통해 놀이심리지원과 미술심리지원 프로그램에 모집된 이용인에 대해 욕구에 따른 평가 실시함. 2) 표준화된 도구와 상담을 통해 평가를 실시하여 프로그램 적합성과 방향성을 제시함. 3) 평가를 통해 아동의 재활방향과 필요한 정보를 제공할 수 있었음.				
향후 계획	2016년 목표	실인원	연인원	2015년 대비(%)	
		35	35	81.4	
1) 지속적으로 실시하고자 함					

세부프로그램	대 상	기 간	목표량 (실인원/연인원)	실적 (실인원/연인원)	달성률(%)
교육진단	교육적 진단 욕구를 가진 미취학, 초등아동	연중	20/20	33/33	165.0
사업 내용	1) 객관적 평가 자료에 의해 아동의 발달정도를 진단하여 그에 대한 정보제공 및 적절한 교육을 계획 2) 포테이지 발달검사(신변처리, 언어, 인지, 운동성, 사회성), 영아선별진단검사를 통해 교육적 접근을 요하는지에 대한 여부를 확인				
평가 및 분석	1) 아동의 현재 수준을 파악하여 특수교육의 필요성에 대해 확인하여 교육을 제공함 2) 아동의 수준에 맞는 적절한 교육을 제공함으로써 프로그램의 효과성이 증진되는데 도움 줌. 2) 진단을 통해 아동의 발달 수준을 부모와 공유하고 가정에서 수행할 수 있는 교육 방법 제공 할 수 있었음.				
향후 계획	2016년 목표	실인원	연인원	2015년 대비(%)	
		12	12	36.4	
1) 지속적으로 실시하고자 함					

세부프로그램	대 상	기 간	목표량 (실인원/연인원)	실적 (실인원/연인원)	달성률(%)
언어진단	만 12세 이하 언어장애아동	연중	52/52	50/53	101.9
사업 내용	1) 진단을 통해 언어장애 유무 판단, 장애 정도를 파악하여 조기 언어재활 촉구함 2) 개별언어재활과 그룹언어재활에 대해 수시모집을 실시함. 3) 객관적 근거 자료 마련을 위해 표준화 된 검사 도구를 사용함. 4) 인터뷰, 아동관찰, 언어샘플 수집 등 비공식 검사 실시함. 5) 현재 서비스 이용자의 경우 담당자의 소견을 근거로 소견서 작성함.				
평가 및 분석	1) PPVT, SELSI 등 표준화된 검사 도구를 활용한 객관적 검사와 인터뷰, 아동관찰 등으로 비공식 검사 실시하여 아동의 언어장애 유무 파악 및 조기 언어중재가 효율적으로 이루어졌음. 2) 그룹언어재활 grouping 시 본관을 이용하는 아동의 경우 진단시간 조율이 용이하였으며, 프로그램 담당자의 소견을 참고하여 아동파악에 도움이 됨.				
향후 계획	2016년 목표	실인원	연인원	2015년 대비(%)	
		40	46	86.7	
1) 지속적으로 실시하고자 함.					

세부프로그램	대 상	기 간	목표량 (실인원/연인원)	실적 (실인원/연인원)	달성률(%)
물리평가	의사진단을 받은 뇌병변, 지체 장애, 발달지연 아동 및 청소년	연중	78/78	88/88	112.8
사업 내용	1) 현재 받고 있는 재활방향에 대한 정보를 얻음. 2) 보호자와의 인터뷰, 관찰평가 및 소아대운동평가를 시행하여 대상자의 전반적인 발달정도를 파악할 수 있도록 함.				
평가 및 분석	1) 욕구자를 대상으로 관찰평가 및 객관적인 평가도구(소아대운동평가)를 통하여 이용여부에 대한 정보제공이 효율적으로 이루어짐. 2) 평가 시 신청한 프로그램에 대해 설명하여 신청한 프로그램에 대한 이해도를 향상시킬 수 있었음.				
향후 계획	2016년 목표	실인원	연인원	2015년 대비(%)	
		35	60	68.1	
	1) 지속적으로 실시하고자 함. 2) 재이용으로 인한 소견서 대체가 많아 목표량을 하향 조정하여 진행 하고자함.				

세부프로그램	대 상	기 간	목표량 (실인원/연인원)	실적 (실인원/연인원)	달성률(%)
작업평가	의사진단을 받은 장애아동	연중	80	44/89	111.3
사업 내용	1) DDST2(한국판 덴버-2 평가), 일상생활동작 평가, 단축 감각력 평가, 상지 운동 능력 평가 등을 통해 아동의 장애유형을 평가하여 작업재활(감각통합지원 포함)의 접근 여부 결정				
평가 및 분석	1) 표준화 및 비표준화 된 평가도구를 사용하여 대상의 상태를 파악하고 서비스 여부를 결정하는데 도움이 됨. 2) 평가시, 프로그램 소개 및 예상 대기기간 등에 대한 설명으로 프로그램 이해를 높을 수 있었음.				
향후 계획	2016년 목표	실인원	연인원	2015년 대비(%)	
		26	62	69.7	
	1) 대기인을 고려하여 목표량 하향조정함 2) 지속적으로 실시하고자 함.				

세부프로그램	대 상	기 간	목표량 (실인원/연인원)	실적 (실인원/연인원)	달성률(%)
직업진단	만18세-35세 지적 및 자폐성장애	연중 /수시	9/36	19/109	302.8
사업 내용	1) 신체능력평가 2) MDS 평가(PPVT, BGT, HVDT, MAND, OEI-R, BRS) 3) 상황 및 현장평가, 통합대응능력 평가(CIS) 4) 퍼듀팩보드, 그림직업흥미검사				
평가 및 분석	1) 직업적응훈련반과 해맑음땀방울농장 이용인 결원 상황에 따라 수시로 직업진단 실시함. 2) 추가적인 관찰 및 평가가 필요할 경우 상황평가를 병행하여 진단결과 해석에 참고하였으며, 작업표본평가의 한계를 보완할 수 있었음. 3) 표준화된 도구를 활용함으로써 프로그램 이용 가능 수준에 대해 비교적 명확한 결과를 얻을 수 있었음. 4) 시각적인 프로파일, 직업능력에 대한 수치를 제시하여 장애수준에 대해 이해하고 수용할 수 있도록 자료제시가 가능하였음.				
향후 계획	2016년 목표	실인원	연인원	2015년 대비(%)	
		6	30	27.5	
	1) 이용인 결원상황에 따라 직업진단 실시 2) 하반기 고등학교 졸업 예정자를 대상으로 직업진단을 실시할 경우 대기자 등록을 병행하여 운영할 예정				

판정사업

1. 목 적

각 전문영역별 진단결과와 이용인들의 욕구 반응을 통해 재활방향을 설정하고, 필요한 프로그램 배치에 도움을 주는데 목적이 있다.

2. 목 표

- 1) 각 전문가의 진단소견을 수렴하여 장애에 대한 정확한 판정을 내린다.
- 2) 진단결과와 이용인의 욕구에 따른 적합한 프로그램 배치를 결정한다.
- 3) 내담자나 보호자에게 진단결과를 정확하게 알려 재활에 도움을 준다.

3. 개 요

이용인의 재활방향을 종합적이고 객관적으로 설정하기 위해 특정분야가 아닌 종합적인 진단과 판정과정을 통해 재활의지를 고취시키고 필요한 재활서비스를 제공하기 위함이다.

4. 담당자 : 김서영

5. 사업실적 및 평가

세부프로그램	대 상	기 간	목표량 (실인원/연인원)	실적 (실인원/연인원)	달성률(%)
재활계획	각 영역별 진단을 거친 대상자	연중 (매주 수요일)	129/148	150/195	131.8
사업 내용	1) 각 영역별 진단내용 취합 및 조정				
평가 및 분석	1) 매주 수요일 재활계획회의가 진행되었으며, 이용인에게 필요한 재활정보를 제공하였음. 2) 회의 대상자를 영역별 진단자에게 사전공지를 통해 진단소견서 취합이 원활하였음.				
향후 계획	2016년 목표	실인원	연인원	2015년 대비(%)	
		120	138	70.7	
1) 2016년에도 지속적으로 실시하고자 함.					

세부프로그램	대 상	기 간	목표량 (실인원/연인원)	실적 (실인원/연인원)	달성률(%)
재활조치	각 영역별 진단을 거친 대상자	재활계획 회의 후	129/148	150/195	131.8
사업 내용	1) 서비스 영역 설정(관 서비스 대상, 타 기관 의뢰, 조치, 재판정)				
평가 및 분석	1) 진단결과에 대한 회의를 통해 이용인의 재활서비스 적합여부를 파악하였음. 2) 재활계획회의를 통해 이용인에게 적합한 재활프로그램이 제공되는데 도움이 되었음.				
향후 계획	2016년 목표	실인원	연인원	2015년 대비(%)	
		120	138	70.7	
1) 2016년에도 지속적으로 실시하고자 함.					

세부프로그램	대 상	기 간	목표량 (실인원/연인원)	실적 (실인원/연인원)	달성률(%)
결과통보	각 영역별 진단을 거친 대상자	재활계획 회의 후	129/148	150/195	131.8
사업 내용	1) 재활계획회의의 결과를 전화, 서면, 내관 등의 방법으로 통보				
평가 및 분석	1) 이용인에게 결과에 대해 서면통보를 실시하였음. 2) 결과통보서 서면 발송을 통해 이용인에게 회의결과를 파악하는데 도움을 주었고, 장애정도에 대한 이해를 높여 재활방향을 수립하는데 도움을 주었음.				
향후 계획	2016년 목표	실인원	연인원	2015년 대비(%)	
		120	138	70.7	
1) 2016년에도 지속적으로 실시하고자 함.					

세부프로그램	대 상	기 간	목표량 (실인원/연인원)	실적 (실인원/연인원)	달성률(%)
재활계획회의 보호자참여	각 영역 평가대상자 및 보호자	연중	70/70	71/85	121.4
사업 내용	1) 재활계획회의 시 보호자가 참여한 가운데 재활계획 수립				
평가 및 분석	1) 재활계획회의 일정 및 필요성에 관한 안내를 통해 보호자 참여를 유도하였음. 2) 재활계획회의 보호자의 참여를 통해 보호자에게 진단결과에 대한 이해를 돕고, 보호자와 함께 재활방향을 수립하는데 기여함.				
향후 계획	2016년 목표	실인원	연인원	2015년 대비(%)	
		75	90	105.8	
1) 2016년에도 지속적으로 실시하고자 함.					

세부프로그램	대 상	기 간	목표량 (실인원/연인원)	실적 (실인원/연인원)	달성률(%)
소견서 및 의뢰서 발급	본 관 이용 장애인 및 보호자	연중	65/65	41/59	90.8
사업 내용	1) 지역사회 재활관련 기관 및 이용인(보호자) 요청에 따라 해당 진단 및 치료관련 정보와 소견서 작성, 발급 2) 내담자의 욕구에 기초하여 타 이용 기관 및 시설에 대해 의뢰서 작성, 발급				
평가 및 분석	1) 기관 및 보호자의 요청에 따라 해당 진단소견서 및 프로그램이용확인서를 발급하였음. 2) 본 관에서 이용하고 있는 다양한 서비스와 관련하여 장애인에 관련된 사항이 연계됨에 따라 서비스 연속성이 보장되었음.				
향후 계획	2016년 목표	실인원	연인원	2015년 대비(%)	
		40	65	110.2	
1) 2016년에도 지속적으로 실시하고자 함.					

찾아가는 발달평가

1. 목 적

지역 내 보육시설에 통합되어 미처 인지되지 않아 부적응을 보이는 아동의 조기발견을 통해 장애로 인한 손상을 최소화하고, 성인장애인의 직업재활 능력평가를 통해 사회적응과 통합에 도움을 주는데 목적이 있다.

2. 목 표

- 1) 장애 유아의 조기발견과 개입을 한다.
- 2) 보호자가 장애에 대한 이해와 인식을 가지고 내담자를 지원한다.
- 3) 성인 장애인의 직업재활 능력평가를 통해 대상자에게 필요한 지원방법을 제공한다.

3. 개 요

미처 발견하지 못하고 있는 장애아동과 성인을 발굴하여 사회적응과 통합을 돕기 위한 프로그램으로 접수상담, 사회진단, 심리진단, 교육진단, 언어평가, 물리평가, 작업평가, 직업진단 등 필요영역에 대한 진단을 실시하고, 재활계획을 통해 이용인이 올바른 재활방향으로 나갈 수 있도록 방향을 제시한다.

4. 담당자 : 김서영

5. 사업실적 및 평가

세부프로그램	대 상	기 간	목표량 (실인원/연인원)	실적 (실인원/연인원)	달성률(%)
홍보	본관 홈페이지 및 게시판, 남동구 관내 어린이집 및 유치원	연 4회	50/50	50/50	100.0
사업 내용	1) 조기개입 프로그램 홍보				
평가 및 분석	1) 가천의대 길병원 소아청소년과 외 49곳에 홍보를 실시하였음. 2) 남동구 내 소아과 및 장애통합 어린이집에 홍보를 실시하여 부적응 아동의 조기 발견 및 성인장애인의 직업평가의 기회를 제공하는데 도움을 주었음.				
향후 계획	2016년 목표	실인원	연인원	2015년 대비(%)	
		25	50	100.0	
1) 2016년에는 연 5회 홍보를 실시하고자 함.					

세부프로그램	대 상	기 간	목표량 (실인원/연인원)	실적 (실인원/연인원)	달성률(%)
사례접수	미취학, 학교 부적응 아동 및 성인	연중	25/25	27/28	112.0
사업 내용	1) 욕구과약 및 이용안내, 내관, 전화 등의 방법으로 신청·접수				
평가 및 분석	1) 이용인의 현 상태에 대해서 전화 및 내방접수를 통해 상담을 실시하여 사례접수를 진행하였음. 2) 이용인의 발달상태를 상담을 통해 파악하여 보호자의 욕구에 적합한 검사가 이루어질 수 있도록 접수하였음.				
향후 계획	2016년 목표	실인원	연인원	2015년 대비(%)	
		20	20	71.4	
1) 2016년에도 지속적으로 실시하고자 함.					

세부프로그램	대 상	기 간	목표량 (실인원/연인원)	실적 (실인원/연인원)	달성률(%)
평가	미취학, 학교 부적응 아동 및 성인	연중	25/111	18/99	89.2
사업 내용	1) 각 영역별 평가를 통해 대상자의 발달수준을 파악하고 주 욕구 파악				
평가 및 분석	1) 사례접수 및 전화예약상담을 통해 접수상담과 사회진단, 영역별 진단이 실시되었음. 2) 이용인의 욕구에 따른 영역별 진단이 실시되었으며, 현 상황에 대한 객관적인 평가가 이루어짐.				
향후 계획	2016년 목표	실인원	연인원	2015년 대비(%)	
		20	48	48.4	
1) 2016년에는 접수상담과 사회진단을 세부사업으로 구분하여 실적화하고자 함.					

세부프로그램	대 상	기 간	목표량 (실인원/연인원)	실적 (실인원/연인원)	달성률(%)
재활계획	미취학, 학교부적응 아동, 성인 및 부모	연중	15/15	18/19	126.7
사업 내용	1) 각 영역별 평가 내용을 토대로 재활계획 수립				
평가 및 분석	1) 진단영역을 거친 이용인을 대상으로 일정을 협의하여 재활계획회의를 진행하였음. 2) 재활계획회의 일정협의를 통해 이용인이 편리한 시간대에 회의를 진행함으로써 이용인의 권리확보에 기여함.				
향후 계획	2016년 목표	실인원	연인원	2015년 대비(%)	
		20	20	105.2	
1) 2016년에도 지속적으로 실시하고자 함.					

세부프로그램	대 상	기 간	목표량 (실인원/연인원)	실적 (실인원/연인원)	달성률(%)
재활조치	각 영역별 진단을 거친 대상자	재활계획 회의 후	15/15	18/19	126.7
사업 내용	1) 서비스 영역설정(관 서비스 대상, 타 기관 의뢰, 조치, 재판정)				
평가 및 분석	1) 진단결과에 대한 객관적인 정보를 전달하였고, 결과통보서를 서면으로 발송하였음. 2) 결과통보서 발송을 통해 이용인의 현 상태를 파악하는데 도움을 주었고, 가족들이 재활에 관심을 갖도록 유도하였음.				
향후 계획	2016년 목표	실인원	연인원	2015년 대비(%)	
		20	20	105.2	
1) 2016년에도 지속적으로 실시하고자 함.					

세부프로그램	대 상	기 간	목표량 (실인원/연인원)	실적 (실인원/연인원)	달성률(%)
결과통보	각 영역별 진단을 거친 대상자	재활계획 회의 후	15/15	18/19	126.7
사업 내용	1) 재활계획회의의 결과를 전화, 서면, 내관 등의 방법으로 통보				
평가 및 분석	1) 회의 이후에도 양육상담이 필요한 보호자와 추가적으로 상담을 실시하여 재 활정보를 제공하였음. 2) 추가상담을 통해 이용인의 양육에 대한 방법을 습득하는데 도움을 주었음.				
향후 계획	2016년 목표	실인원	연인원	2015년 대비(%)	
		20	20	105.2	
1) 2016년에도 지속적으로 실시하고자 함.					

세부프로그램	대 상	기 간	목표량 (실인원/연인원)	실적 (실인원/연인원)	달성률(%)
재활계획 보호자 참여	부모 또는 보호자	연중	15/15	15/17	113.3
사업 내용	1) 각 영역별 평가 결과를 토대로 보호자의 의견을 반영하여 재활계획 수립				
평가 및 분석	1) 재활계획회의에 보호자가 참여할 수 있도록 안내함. 2) 보호자의 참여로 인해 진단결과에 대한 질의응답이 가능하였고, 양육방법과 재활 정보제공을 통해 올바른 재활방향을 제시하는데 도움을 주었음.				
향후 계획	2016년 목표	실인원	연인원	2015년 대비(%)	
		15	15	88.2	
1) 2016년에도 지속적으로 실시하고자 함.					

‘두드림(Do-Dream)’

1. 목 적

그룹 타악활동을 통해 장애아동의 잠재되어 있는 음악성을 일깨우고, 음악을 매개체로 외부세계와의 소통을 돕고, 사고감정의 의지가 강화되어 사회적 기능의 향상을 도모한다. 더불어 자기표현능력의 향상과 또래관계와의 그룹활동을 통해 공동체 의식을 형성시키는데 목적이 있다.

2. 목 표

- 1) 타악활동을 통해 자기표현능력을 향상시킨다.
- 2) 그룹활동을 통해 사회적 기능을 향상시킨다.
- 3) 또래관계와의 집단활동을 통해 공동체 의식을 형성시킨다.

3. 개 요

신체기능의 미발달, 짧은 집중력, 주의산만, 상호교류능력 부족 등의 신체적·정신적·심리적·사회적 발달에 영향을 미친다. 이에, 리듬연주, 즉흥연주, 그룹연주, 지시따르기 등의 음악활동은 장애아동에게 편안함과 행복감, 소속감을 주며 사회적 발달을 더해준다. 창작 타악활동은 장애아동의 잠재되어 있는 고유한 음악성을 일깨워 외부세계와 소통하도록 돕고, 장애아동이 환경과 현실에 대한 보다 나은 인식을 도모하고, 사고감정의 의지가 강화되어 장애아동의 기능향상을 도모한다.

4. 담당자 : 김서영

5. 사업실적 및 평가

세부프로그램	대 상	기 간	목표량 (실인원/연인원)	실적 (실인원/연인원)	달성률(%)
타악활동	지적·자폐성 초등 고학년	주1회 (금)	10/418	10/327	78.2
사업 내용	1) 창작 타악활동을 통한 사회성 향상				
평가 및 분석	1) 전문 강사(음악치료사)를 활용하여 프로그램을 진행하였음. 2) 난타북과 피아노, 소악기를 활용하였으며, 장애아동의 수준을 고려한 음악(동요, 가요)을 활용해 타악활동이 이루어졌음. 3) 다양한 악기를 활용한 창작 타악활동이 장애아동의 자기표현능력향상에 도움을 주었고, 그룹활동이 장애아동의 사회성을 향상시키는데 도움이 되었음.				
향후 계획	2016년 목표	실인원	연인원	2015년 대비(%)	
		-	-	-	
1) 조직 개편에 따른 업무이관 후 사업진행					

세부프로그램	대 상	기 간	목표량 (실인원/연인원)	실적 (실인원/연인원)	달성률(%)
서비스 과정평가	프로그램 이용인	연 2회	10/20	10/19	95.0
사업 내용	1) 체크리스트를 통한 사전 및 사후 검사				
평가 및 분석	1) 사회성 및 타악활동에 대한 사전검사가 실시되었으며, 종강식과 함께 사후검사가 진행되었음. 2) 사전검사를 통해 장애아동의 사회성 및 타악능력에 대해서 파악 할 수 있었고, 사후검사를 실시하여 변화정도를 파악하는데 도움이 되었음.				
향후 계획	2016년 목표	실인원	연인원	2015년 대비(%)	
		-	-	-	
1) 조직 개편에 따른 업무이관 후 사업진행					

세부프로그램	대 상	기 간	목표량 (실인원/연인원)	실적 (실인원/연인원)	달성률(%)
부모상담	이용인 부모	연중	10/120	16/113	94.2
사업 내용	1) 이용인의 행동특성 및 프로그램 참여태도에 대한 내관상담 및 전화상담 실시				
평가 및 분석	1) 프로그램 진행시 장애아동의 행동특성 및 참여태도에 대한 내관상담이 이루어짐. 2) 12월 종강식 및 보호자 참관수업 실시를 통해 이용인의 기능향상 정도를 파악하는데 도움이 되었고, 자녀에게 관심을 갖도록 유도하였음.				
향후 계획	2016년 목표	실인원	연인원	2015년 대비(%)	
		-	-	-	
1) 조직 개편에 따른 업무이관 후 사업진행					

세부프로그램	대 상	기 간	목표량 (실인원/연인원)	실적 (실인원/연인원)	달성률(%)
재활상담	이용인 부모	연중	10/120	10/128	106.7
사업 내용	1) 이용인의 행동특성 및 치료정보제공을 통한 이용인의 올바른 재활 유도				
평가 및 분석	1) 매월 월간계획안 배포 및 새로운 정보를 수집하여 재활정보를 제공하였음. 2) 월간계획안을 통해 프로그램 진행사항에 대해 파악 할 수 있도록 하였으며, 재활 정보를 제공하여 올바른 재활을 유도하는데 도움을 주었음.				
향후 계획	2016년 목표	실인원	연인원	2015년 대비(%)	
		-	-	-	
1) 조직 개편에 따른 업무이관 후 사업진행					

세부프로그램	대 상	기 간	목표량 (실인원/연인원)	실적 (실인원/연인원)	달성률(%)
육구조사	이용인 부모	연 1회	10/10	10/10	100.0
사업 내용	1) 간담회, 설문지를 통한 육구조사				
평가 및 분석	1) 상반기 종강식에 부모간담회를 실시하였으며, 프로그램의 만족도 및 육구조사를 실시함. 2) 부모간담회를 통해 프로그램 진행사항에 대해서 파악하는데 도움을 주었고, 향후 프로그램 방향에 대해 계획 할 수 있었음.				
향후 계획	2016년 목표	실인원	연인원	2015년 대비(%)	
		-	-	-	
	1) 조직 개편에 따른 업무이관 후 사업진행				

‘핸들러’

1. 목 적

생활체육 활동을 통해 건강한 기초체력의 증진과 신체운동능력을 향상시키고, 적절한 여가활동의 기회제공을 통해 일상생활의 스트레스 해소 및 사회적 기능을 향상시키는데 목적이 있다.

2. 목 표

- 1) 생활체육 활동을 통해 기초체력 및 신체운동능력을 향상시킨다.
- 2) 여가활동의 기회제공 및 일상생활의 스트레스를 해소시킨다.
- 3) 그룹활동을 통해 사회적 기능을 향상시킨다.

3. 개 요

장애청소년의 사회활동 경험의 폭을 넓혀주고, 신체적 및 감각적 운동능력의 향상과 지속적인 그룹활동에 의한 또래관계와의 사회성 증진을 도모하는데 생활체육 활동이 필요하며, 집단 내에서 자기의 위치와 역할을 알고, 대인관계를 원만히 유지하는 능력을 재고하기 위해 장애청소년 생활 체육 프로그램을 진행하고자 한다.

4. 담당자 : 김서영

5. 사업실적 및 평가

세부프로그램	대 상	기 간	목표량 (실인원/연인원)	실적 (실인원/연인원)	달성률(%)
핸들러 활동	중·고등부 지적·자폐성 장애 청소년	주 1회(월)	10/418	16/381	91.1
사업 내용	1) 생활체육 핸들러 활동				
평가 및 분석	1) 전문강사를 활용하여 프로그램을 진행함으로써 장애청소년의 핸들러 기술을 향상 시키는데 도움이 되었음. 2) 강사 및 타 그룹원과 셔틀콧을 지속적으로 주고 받을 수 있도록 훈련하였고, 대결 방식으로 진행하였음.				
향후 계획	2016년 목표	실인원	연인원	2015년 대비(%)	
		-	-	-	
	1) 조직 개편에 따른 업무이관 후 사업진행				

세부프로그램	대 상	기 간	목표량 (실인원/연인원)	실적 (실인원/연인원)	달성률(%)
기초체력훈련	중고등부 지적·자폐성 장애 청소년	주1회 (월)	10/418	16/381	91.1
사업 내용	1) 스트레칭 및 신체운동				
평가 및 분석	1) 핸들러 활동을 시작하기 전 준비운동 및 스트레칭 활동을 실시하였음. 2) 준비운동과 스트레칭을 통해 신체 긴장감을 감소하는데 도움을 주었고, 활발한 신체활동을 할 수 있었음.				
향후 계획	2016년 목표	실인원	연인원	2015년 대비(%)	
		-	-	-	
1) 조직 개편에 따른 업무이관 후 사업진행					

세부프로그램	대 상	기 간	목표량 (실인원/연인원)	실적 (실인원/연인원)	달성률(%)
서비스 과정평가	프로그램 이용인	연 2회	10/20	16/25	125.0
사업 내용	1) 체크리스트를 통한 사전 및 사후 검사				
평가 및 분석	1) 핸들러 활동 및 사회성에 대한 사전검사가 실시되었으며, 종강식과 함께 사후검사가 진행되었음. 2) 사전검사를 통해 장애청소년의 핸들러 및 사회성에 대해서 파악 할 수 있었고, 사후검사를 실시하여 변화정도를 파악하는데 도움이 되었음.				
향후 계획	2016년 목표	실인원	연인원	2015년 대비(%)	
		-	-	-	
1) 조직 개편에 따른 업무이관 후 사업진행					

세부프로그램	대 상	기 간	목표량 (실인원/연인원)	실적 (실인원/연인원)	달성률(%)
부모상담	이용인 부모	연중	10/120	16/101	84.2
사업 내용	1) 이용인의 행동특성 및 프로그램 참여태도에 대한 내관상담 및 전화상담 실시				
평가 및 분석	1) 프로그램 진행시 장애청소년의 행동특성 및 참여태도에 대한 내관상담이 이루어짐. 2) 장애청소년의 변화된 특성에 대해 상담이 진행되었고, 가정 내에서도 생활체육활동을 함께 할 수 있도록 유도하였음.				
향후 계획	2016년 목표	실인원	연인원	2015년 대비(%)	
		-	-	-	
1) 조직 개편에 따른 업무이관 후 사업진행					

세부프로그램	대 상	기 간	목표량 (실인원/연인원)	실적 (실인원/연인원)	달성률(%)
재활상담	이용인 부모	연중	10/120	16/131	190.2
사업 내용	1) 이용인의 행동특성 및 치료정보제공을 통한 이용인의 올바른 재활 유도				
평가 및 분석	1) 매월 월간계획안 배포 및 새로운 정보를 수집하여 재활정보를 제공하였음. 2) 월간계획안을 통해 프로그램 진행사항에 대해 파악 할 수 있도록 하였으며, 재활정보를 제공하여 올바른 재활을 유도하는데 도움을 주었음.				
향후 계획	2016년 목표	실인원	연인원	2015년 대비(%)	
		-	-	-	
1) 조직 개편에 따른 업무이관 후 사업진행					

세부프로그램	대 상	기 간	목표량 (실인원/연인원)	실적 (실인원/연인원)	달성률(%)
육구조사	이용인 부모	연 1회	10/10	10/10	100.0
사업 내용	1) 간담회, 설문지를 통한 육구조사				
평가 및 분석	1) 상반기 종강식에 부모간담회를 실시하였으며, 프로그램의 만족도 및 육구조사를 실시함. 2) 부모간담회를 통해 프로그램 진행사항에 대해서 파악하는데 도움을 주었고, 향후 프로그램 방향에 대해 계획 할 수 있었음.				
향후 계획	2016년 목표	실인원	연인원	2015년 대비(%)	
		-	-	-	
	1) 조직 개편에 따른 업무이관 후 사업진행				

‘탁구’

1. 목 적

생활체육 활동을 통해 건강한 기초체력의 증진과 신체운동능력을 향상시키고, 적절한 여가활동의 기회제공을 통해 일상생활의 스트레스 해소 및 사회적 기능을 향상시키는데 목적이 있다.

2. 목 표

- 1) 생활체육 활동을 통해 기초체력 및 신체운동능력을 향상시킨다.
- 2) 여가활동의 기회제공 및 일상생활의 스트레스를 해소시킨다.
- 3) 그룹활동을 통해 사회적 기능을 향상시킨다.

3. 개 요

장애청소년의 사회활동 경험의 폭을 넓혀주고, 신체적 및 감각적 운동능력의 향상과 지속적인 그룹활동에 의한 또래관계와의 사회성 증진을 도모하는데 생활체육 활동이 필요하며, 집단 내에서 자기의 위치와 역할을 알고, 대인관계를 원만히 유지하는 능력을 제고하기 위해 장애청소년 생활체육 프로그램을 진행하고자 한다.

4. 담당자 : 김서영

5. 사업실적 및 평가

세부프로그램	대 상	기 간	목표량 (실인원/연인원)	실적 (실인원/연인원)	달성률(%)
탁구활동	중고등부 지적·자폐성 장애 청소년	주 1회 (수)	10/418	15/390	93.3
사업 내용	1) 생활체육 탁구 활동				
평가 및 분석	1) 전문강사를 활용하여 프로그램을 진행하였음. 2) 질서지키기, 기다리기 등을 통해 사회성 향상에 도움이 되었음. 3) 전문강사가 장애청소년의 수준에 맞춰 프로그램을 진행함에 있어서 대그룹활동으로 진행되다보니, 강사와 일대일로 공을 주고받는 횟수가 적어 장애정도에 따른 탁구기술을 향상시키는데 있어서는 어려움이 있었음.				
향후 계획	2016년 목표	실인원	연인원	2015년 대비(%)	
		-	-	-	
	1) 조직 개편에 따른 프로그램 종결				

세부프로그램	대 상	기 간	목표량 (실인원/연인원)	실적 (실인원/연인원)	달성률(%)
기초체력훈련	중고등부 지적·자폐성 장애 청소년	주 1회(수)	10/418	15/390	93.3
사업 내용	1) 스트레칭 및 신체운동				
평가 및 분석	1) 탁구활동 시작하기 전 활동으로 준비운동 및 스트레칭 활동을 실시하였음. 2) 준비운동과 스트레칭을 통해 신체 긴장감을 감소하는데 도움을 주었음.				
향후 계획	2016년 목표	실인원	연인원	2015년 대비(%)	
		-	-	-	
	1) 조직 개편에 따른 프로그램 종결				

세부프로그램	대 상	기 간	목표량 (실인원/연인원)	실적 (실인원/연인원)	달성률(%)
서비스 과정평가	프로그램 이용인	연 2회	10/20	15/25	125.0
사업 내용	1) 체크리스트를 통한 사전 및 사후 검사				
평가 및 분석	1) 탁구활동 및 사회성에 대한 사전검사가 실시되었으며, 종강식과 함께 사후검사가 진행되었음. 2) 사전검사를 통해 장애청소년의 탁구기술능력 및 사회성에 대해서 파악 할 수 있 었고, 사후검사를 실시하여 변화정도를 파악하는데 도움이 되었음.				
향후 계획	2016년 목표	실인원	연인원	2015년 대비(%)	
		-	-	-	
	1) 조직 개편에 따른 프로그램 종결				

세부프로그램	대 상	기 간	목표량 (실인원/연인원)	실적 (실인원/연인원)	달성률(%)
부모상담	이용인 부모	연중	10/120	15/119	99.2
사업 내용	1) 이용인의 행동특성 및 프로그램 참여태도에 대한 내관상담 및 전화상담 실시				
평가 및 분석	1) 프로그램 진행시 장애청소년의 행동특성 및 참여태도에 대한 내관상담이 이루어짐. 2) 장애청소년의 변화된 특성에 대해 상담이 진행되었고, 가정 내에서도 생활체육활동을 함께 할 수 있도록 유도하였음.				
향후 계획	2016년 목표	실인원	연인원	2015년 대비(%)	
		-	-	-	
1) 조직 개편에 따른 프로그램 종결					

세부프로그램	대 상	기 간	목표량 (실인원/연인원)	실적 (실인원/연인원)	달성률(%)
재활상담	이용인 부모	연중	10/120	15/137	114.2
사업 내용	1) 이용인의 행동특성 및 치료정보제공을 통한 이용인의 올바른 재활 유도				
평가 및 분석	1) 매월 월간계획안 배포 및 새로운 정보를 수집하여 재활정보를 제공하였음. 2) 월간계획안을 통해 프로그램 진행사항에 대해 파악 할 수 있도록 하였으며, 재활정보를 제공하여 올바른 재활을 유도하는데 도움을 주었음.				
향후 계획	2016년 목표	실인원	연인원	2015년 대비(%)	
		-	-	-	
1) 조직 개편에 따른 프로그램 종결					

세부프로그램	대 상	기 간	목표량 (실인원/연인원)	실적 (실인원/연인원)	달성률(%)
육구조사	이용인 부모	연 1회	10/10	10/10	100.0
사업 내용	1) 간담회, 설문지를 통한 육구조사				
평가 및 분석	1) 상반기 종강식에 부모간담회를 실시하였으며, 프로그램의 만족도 및 육구조사를 실시함. 2) 부모간담회를 통해 프로그램 진행사항과 이용인의 행동특성에 대해 파악하는데 도움을 주었음.				
향후 계획	2016년 목표	실인원	연인원	2015년 대비(%)	
		-	-	-	
	1) 조직 개편에 따른 프로그램 종결				

부모교육

1. 목 적

장애아동·청소년의 부모를 대상으로 교육을 실시함으로써 장애 및 발달특성의 이해부족에서 오는 심리적 갈등과 스트레스를 해소시켜 건강한 가정의 기능을 유지할 수 있도록 하는데 그 목적이 있다.

2. 목 표

- 1) 장애아 양육에 필요한 일상적이고 심리적 문제에 대한 교육을 통해 실제적 양육방식의 지식을 습득·활용할 수 있다.
- 2) 장애아동 부모들과의 만남의 기회제공을 통해 동료의식을 확대하고, 상호간 정보교류의 장을 마련할 수 있다.

3. 개 요

장애자녀를 둔 주 보호자의 직·간접적 양육 스트레스를 해소시켜 줌과 동시에 역량을 강화시켜 주체적인 삶을 영위 할 수 있도록 부모교육을 실시한다.

4. 담당자 : 이정화

5. 사업실적 및 평가

세부프로그램	대 상	기 간	목표량 (실인원/연인원)	실적 (실인원/연인원)	달성률(%)
부모교육	관내 이용인 및 관외 장애자녀 보호자	연 2회	60/60	38/41	68.3
사업 내용	1) 장애자녀 양육에서 오는 갈등 및 스트레스 해소를 위한 주제로 부모교육 실시				
평가 및 분석	1) 주입식 강의가 아닌 직접 참여를 유도하고, 시각화 자료를 매개로 부모님들 상호간 교류 및 공감력 형성을 이끌어냄. 2) 자녀의 양육에서 오는 스트레스 해소와 심리적 안정을 꾀할 수 있었고, 내적변화를 통해 삶의 원동력을 회복시키는데 효과성이 매우 높음. 3) 장애유형 및 연령에 따른 보호자별 욕구가 다양하고, 욕구별 주제에 부합되는 교육에 관 내 부서의 협조가 이루어지고 있지만, 참석자를 모집함에 있어 어려움이 있음. 이를 고려한 부모교육 운영대안이 필요함.				
향후 계획	2016년 목표	실인원	연인원	2015년 대비(%)	
		-	-	-	
1) 조직 개편에 따른 업무이관 후 사업진행					

자원봉사자

1. 목 적

자원봉사자에게 전문교육을 실시함으로써 자원봉사자의 역량강화를 도모하고, 체계적인 관리를 통해 자원봉사활동의 지속적인 동기부여 및 유지를 강화시킴으로써 장애인복지 증진 사업의 일익을 담당하는데 그 목적을 두고 있다.

2. 목 표

- 1) 자원봉사활동을 통한 사회환원의 기회를 제공한다.
- 2) 전문교육을 통한 장애인에 대한 이해 도모 및 자원봉사자의 전문성을 확립한다.
- 3) 자원봉사자의 활동을 통한 양질의 복지서비스를 제공한다.

3. 개 요

장애인에게 양질의 복지서비스를 제공하기 위해서는 지역사회 내 물적·인적 자원들의 조직화 및 동원이 필수불가결하다. 특히 다양한 자원 중 자원봉사자는 사업의 안정성을 확보시켜주고, 인력 부족의 해결을 통해 사업의 원활한 진행을 도모하여 복지관사업에 일익을 담당하는 대표자원이다. 이에, 자원봉사자의 교육을 통해 자원봉사자의 전문성을 높이고, 장애인에게 양질의 복지서비스를 제공함은 물론, 체계적인 관리를 통해 자원봉사활동의 지속적인 참여를 도모하고, 지역사회 내 사회통합을 유도한다.

4. 담당자 : 김서영

5. 사업실적 및 평가

세부프로그램	대 상	기 간	목표량 (실인원/연인원)	실적 (실인원/연인원)	달성률(%)
자원봉사자 전문교육	활동 중인 자원봉사자	연중	10/10	10/10	100.0
사업 내용	1) 사업설명 및 장애인에 대한 이해, 자원봉사자의 역할 관련 자료제공과 교육				
평가 및 분석	1) 상담사레지원팀 업무 특성에 맞는 전문교육이 실시됨. 2) 사전교육을 통해 장애에 대한 인식개선과 자원봉사자로서의 역할을 미리 숙지시킴에 따라 업무의 효율이 높아짐.				
향후 계획	2016년 목표	실인원	연인원	2015년 대비(%)	
		300	720	7,200	
1) 지역연계팀과의 통합에 따른 목표량 조정					

세부프로그램	대 상	기 간	목표량 (실인원/연인원)	실적 (실인원/연인원)	달성률(%)
자원봉사자 활동	활동 중인 자원봉사자	연중	10/30	10/28	93.3
사업 내용	1) 행정업무 및 프로그램 지원, 이용인 안전지도				
평가 및 분석	1) 상담사레지원팀의 행정업무 지원 및 방과후프로그램 진행 시 보조인력으로서의 역할을 담당함. 2) 자원봉사자 보조인력으로서의 역할을 담당함으로써 업무의 효율성을 높일 수 있었으며, 이용인들의 적극적인 프로그램 참여를 유도할 수 있었음.				
향후 계획	2016년 목표	실인원	연인원	2015년 대비(%)	
		700	4,200	15,000	
1) 지역연계팀과의 통합에 따른 목표량 조정					

세부프로그램	대 상	기 간	목표량 (실인원/연인원)	실적 (실인원/연인원)	달성률(%)
자원봉사자 관리	활동 중인 자원봉사자	연중	10/30	10/28	93.3
사업 내용	1) 자원봉사 활동에 대한 피드백 제공, 프로그램소식지 및 관보 전달				
평가 및 분석	1) 자원봉사자에게 관보 및 프로그램 소식지를 전달하고, 활동에 관한 지지와 격려를 지속적으로 실시함. 2) 자원봉사자와의 지속적인 피드백을 통해 활동의 적극적인 참여를 유도하였고, 복지관의 역할과 장애인에 대한 인식개선의 효과를 도모함.				
향후 계획	2016년 목표	실인원	연인원	2015년 대비(%)	
		700	4,200	15,000	
1) 지역연계팀과의 통합에 따른 목표량 조정					

지역사회 네트워크 사업

1. 목 적

지역사회 내 주요 인적·물적 자원간의 네트워크 형성을 통해 효율적이고 체계적인 복지서비스를 실현하고 자원들 간의 연계 및 상호교류를 통해 서비스의 조정과 양질의 복지서비스를 전달 하는데 그 목적이 있다.

2. 목 표

- 1) 서비스 중복의 사전 예방 및 질적인 복지서비스 제공의 기반을 마련한다.
- 2) 인적·물적 공동자원 확보 및 복지서비스의 원활한 전달로 지역사회 내 연대의식을 강화한다.

3. 개 요

2015년부터 지역사회 내 유관기관, 사례관리 담당, 후원 및 자원봉사단체, 지역주민을 대상으로 실시하는 사업으로 지역사회 내 주요 자원 간의 네트워크를 구축하여 자원의 원활한 이동통로 마련, 전문네트워크 구축을 통해 서비스의 연계 및 조정, 서비스의 중복 예방 등 복지사업 전반의 활성화를 도모한다.

4. 담당자 : 최지원

5. 사업실적 및 평가

세부프로그램	대 상	기 간	목표량 (실인원/연인원)	실적 (실인원/연인원)	달성률(%)
지역자원개발	지역사회 내 유관기관, 사례관리담당, 후원 및 자원봉사단체, 지역주민 등	연중	80/80	99/99	123.8
사업 내용	1) 지역사회 내 주요 자원 간의 네트워크를 구축하여 자원의 원활한 이동 통로 마련 2) 전문네트워크 구축을 통해 서비스의 연계 및 조정, 서비스의 중복 예방 등 복지사업 전반의 활성화 도모 3) 지역주민, 민관 협력 네트워크 내 공동으로 자원을 확보·활용				
평가 및 분석	1) 상시적으로 지역사회 내 주요 자원 간의 네트워크 구축을 위한 자원 개발을 상시적으로 진행하여 목표량을 초과달성함. 2) 인적·물적 공동자원 확보 및 복지서비스의 원활한 전달이 가능해짐.				
향후 계획	2016년 목표	실인원	연인원	2015년 대비(%)	
		324	324	327.3	
1) 지역연계팀과의 통합에 따른 목표량 조정					

세부프로그램	대 상	기 간	목표량 (실인원/연인원)	실적 (실인원/연인원)	달성률(%)
지역자원연계 및 관리	지역사회 내 유관기관, 사례관리담당, 후원 및 자원봉사단체, 지역주민 등	연중	80/240	99/247	102.9
사업 내용	1) 각 기관들과의 정보를 공유하여 복잡하고 분산된 서비스의 중복 및 연계 결여 현상을 예방하고, 효과적인 서비스 제공 2) 지역 내 현안을 발굴하여 복지사업을 개발하고, 확보한 인적·물적 자원을 활용하여 사업 추진 3) 공동으로 확보된 자원을 공유하여 서비스의 모니터링 및 재조정				
평가 및 분석	1) 지역사회 내 주요자원들과의 연계 및 상호교류를 상시적으로 진행함으로써 목표량 초과 달성함. 2) 서비스 중복을 예방하고 질적인 복지서비스 제공이 가능해졌으며, 지역 내 연계된 자원들과 원활한 교류를 통하여 적절한 서비스 연계가 가능해짐.				
향후 계획	2016년 목표	실인원	연인원	2015년 대비(%)	
		324	1,037	419.8	
	1) 지역연계팀과의 통합에 따른 목표량 조정				

발달재활서비스

1. 목 적

성장기 장애유형 및 특성에 적합한 발달재활서비스로 신체와 정신기능의 향상 등 전반적인 발달을 도모하고, 부적절한 문제행동을 감소시켜 긍정적인 대인관계를 형성시킨다. 더불어 언어적·비언어적 의사소통을 유도하여 장애아동이 적절한 자기표현을 할 수 있도록 하는데 그 목적이 있다.

2. 목 표

- 1) 장애아동의 잠재된 능력을 계발하고, 전반적인 발달을 도모한다.
- 2) 타인 및 환경에 대한 인식을 발달시켜 상호작용 능력의 향상을 꾀한다.
- 3) 언어적·비언어적 의사소통을 유도하여 자기표현을 촉진시킨다.

3. 개 요

사회서비스의 일환인 장애아동가족지원사업 발달재활서비스로 음악과 미술, 언어치료를 개설·진행한다.

4. 담당자 : 이정화

5. 사업실적 및 평가

세부프로그램	대 상	기 간	목표량 (실인원/연인원)	실적 (실인원/연인원)	달성률(%)
발달재활서비스 언어치료	만 18세 미만 등록장애인	연중	27/1,642	42/1,732	93.8
사업 내용	1) 1:1로 아동의 개인 언어능력 특성에 적절한 치료 접근 도모 2) 치료 계획서, 일정표, 제공기록지를 작성하고, 치료내용 및 과정을 프로그램스에 지속적으로 기록하고 개별 파일에 정리·관리 3) 주1~2회/40분 치료/10분 부모상담				
평가 및 분석	1) 미술치료를 폐강하고, 언어치료 1개 추가 증설·운영함. 2) 아동의 수와 치료목표, 평가가 계획대로 잘 이루어짐으로써 치료의 효과성을 높일 수 있었음. 2) 장애아동가족지원사업 대상이 아닌 이용인의 욕구가 발생되어 바우처강사에 의한 일반치료가 실시됨. 향후 발달재활서비스와 일반재활서비스로 구분하여 운영·관리 하는 것이 필요함.				
향후 계획	2016년 목표	실인원	연인원	2015년 대비(%)	
		-	-	-	
1) 발달재활서비스와 일반재활서비스로 구분하여 사업을 운영·관리하고자 함.					

세부프로그램	대 상	기 간	목표량 (실인원/연인원)	실적 (실인원/연인원)	달성률(%)
과정평가	이용인	연중	27/38	53/64	168.4
사업 내용	1) 객관적, 주관적 평가를 통해 초기, 중간, 종결평가를 실시하며 치료 효과성 및 진전도를 용이하게 파악 할 수 있도록 이전 평가결과를 기입				
평가 및 분석	1) 주기적인 과정평가를 통해 이용인의 진전도 확인이 가능했고, 보호자의 의견을 수렴한 피드백이 가능하여 치료에 용이하였음.				
향후 계획	2016년 목표	실인원	연인원	2015년 대비(%)	
		-	-	-	
1) 발달재활서비스와 일반재활서비스로 구분하여 사업을 운영·관리하고자 함.					

세부프로그램	대 상	기 간	목표량 (실인원/연인원)	실적 (실인원/연인원)	달성률(%)
부모상담	이용인 부모	연중	27/1,642	40/1,732	105.5
사업 내용	1) 치료내용과 반응, 치료실에서 사용한 다양한 교구교재에 대한 설명과 활용방법을 전달 2) 일상생활에서의 생활패턴 및 반응에 대한 정보 공유				
평가 및 분석	1) 아동의 상태 및 정보를 상담을 통해 알 수 있어 치료활동에 도움이 되고, 치료서비스에 대한 교류가 활발히 이루어질 수 있었음.				
향후 계획	2016년 목표	실인원	연인원	2015년 대비(%)	
		-	-	-	
1) 발달재활서비스와 일반재활서비스로 구분하여 사업을 운영·관리하고자 함.					

세부프로그램	대 상	기 간	목표량 (실인원/연인원)	실적 (실인원/연인원)	달성률(%)
부모교육	이용인 부모	연 1회	27/27	26/26	96.3
사업 내용	1) 장애 및 연령, 언어장애 형태에 따른 언어지도 방법 개별 교육 2) 가정에서 할 수 있는 언어발달 중재방법, 서면교육 실시				
평가 및 분석	1) 가정에서 할 수 있는 언어발달 중재방법에 대한 서면교육을 통해 이용인의 언어 발달을 전이하고, 유지 할 수 있었음.				
향후 계획	2016년 목표	실인원	연인원	2015년 대비(%)	
		-	-	-	
1) 발달재활서비스와 일반재활서비스로 구분하여 사업을 운영·관리하고자 함.					

세부프로그램	대 상	기 간	목표량 (실인원/연인원)	실적 (실인원/연인원)	달성률(%)
발달재활서비스 음악치료	만 18세 미만 등록장애인	연중	14/626	15/589	94.1
사업 내용	1) 치료사와 1:1로 진행되는 체계적인 음악활동을 통한 문제행동 완화, 신체와 정신 기능을 향상 및 전반적 발달 도모 2) 주1~2회/40분 치료/10분 부모상담				
평가 및 분석	1) 치료내용의 특성상 발달재활서비스와 음악심리지원 서비스를 호환하는 이용인이 발생하고 있음. 2) 아동의 정서적 지지와 발달에 필요한 음악적 자극을 줌으로써 전 영역에 긍정적 영향을 미침. 3) 결원 발생시 대기인원 충원으로 결강 없이 진행되었으며, 영아의 수요가 많아 이후 영유아를 위한 음악중재 개입이 요구됨. 4) 발달재활서비스와 음악심리지원 서비스를 호환하는 이용인이 증가함에 따라 명확한 사업의 구분과 운영·관리가 필요함.				
향후 계획	2016년 목표	실인원	연인원	2015년 대비(%)	
		-	-	-	
1) 발달재활서비스와 일반재활서비스로 구분하여 사업을 운영·관리하고자 함.					

세부프로그램	대 상	기 간	목표량 (실인원/연인원)	실적 (실인원/연인원)	달성률(%)
과정평가	이용인	연중	14/21	21/27	128.6
사업 내용	1) 초기평가서, 중간평가서, 종결평가서 작성, 행동 및 발달상의 변화를 파악 2) 대상자의 특성에 따른 각 치료영역별 지도 및 접근방법 서면 제공				
평가 및 분석	1) 치료시작 1개월 이내 초기평가 후 6-8개월 마다 중간평가를 시행하여 이용인의 치료과정과 효율성 등을 파악함. 2) 평가내용을 자세하게 작성하여 변화와 단기목표 달성정도를 파악하고, 수정 및 보완함.				
향후 계획	2016년 목표	실인원	연인원	2015년 대비(%)	
		-	-	-	
1) 발달재활서비스와 일반재활서비스로 구분하여 사업을 운영·관리하고자 함.					

세부프로그램	대 상	기 간	목표량 (실인원/연인원)	실적 (실인원/연인원)	달성률(%)
부모상담	이용인 부모	연중	14/642	15/592	92.2
사업 내용	1) 치료적 상황에 대한 아동의 현 상태와 가정에서의 일반화 및 노래나 일반 음악 활동을 통해 아동의 발달을 도울 수 있는 지도방법에 대한 정보 제공				
평가 및 분석	1) 활동보조인과 동행하거나 보호자의 참여가 어려운 경우 전화상담을 통해 아동의 변화나 심리적 상태 등에 대해 정보를 공유함. 2) 음악활동에서 나타난 변화를 부모와 공유함으로써 이후의 활동을 계획하고 아동의 요구와 발달과정에 있어 필요한 부분들을 보완함.				
향후 계획	2016년 목표	실인원	연인원	2015년 대비(%)	
		-	-	-	
1) 발달재활서비스와 일반재활서비스로 구분하여 사업을 운영·관리하고자 함.					

세부프로그램	대 상	기 간	목표량 (실인원/연인원)	실적 (실인원/연인원)	달성률(%)
부모교육	이용인 부모	연 1회	14/14	8/8	57.1
사업 내용	1) 장애 및 연령, 장애 형태에 따른 음악지도 방법 개별 교육 2) 가정에서 할 수 있는 음악동과의 음악활동(자폐를 중심으로), 서면교육 실시				
평가 및 분석	1) 자폐아동을 중심으로 한 음악치료 중재방법에 관해 서면교육을 실시함으로써 부모님의 역량강화를 도모함.				
향후 계획	2016년 목표	실인원	연인원	2015년 대비(%)	
		-	-	-	
1) 발달재활서비스와 일반재활서비스로 구분하여 사업을 운영·관리하고자 함.					

음악치료

1. 목 적

음악활동을 통해 사회영역에 있어서 부적절한 문제행동을 감소시켜 긍정적인 대인관계를 형성할 수 있는 능력을 향상시키고, 언어적·비언어적 의사소통을 유도하여 장애아동이 적절한 자기표현을 할 수 있도록 돕는데 그 목적이 있다.

2. 목 표

- 1) 언어적 접근이 어려운 대상자에게 음악적인 접촉을 통해 표현을 격려한다.
- 2) 긍정적이고 성공적이며 즐거운 사회적 경험의 기회를 제공한다.
- 3) 음악적 행동을 통해 학습의 길을 열어주고 동기유발의 기회를 제공한다.
- 4) 언어 표현능력의 결함이나 의사소통능력에 결함이 있는 대상자의 표현을 촉진시킨다.
- 5) 자신과 타인, 그리고 환경에 대한 인식을 발달시켜 모든 수준에서의 기능을 증진시키고, 복지를 고양시키며 독립적인 생활을 할 수 있도록 돕는다.

3. 개 요

관 내에서 운영 중이던 그룹 및 개별 음악치료를 별도로 분리시켜 바우처 강사에 의한 음악치료를 지속적으로 실시하여 장애의 조기발견 및 전반적인 발달을 도모한다.

4. 담당자 : 이정화

5. 사업실적 및 평가

세부프로그램	대 상	기 간	목표량 (실인원/연인원)	실적 (실인원/연인원)	달성률(%)
개별음악치료	3세 이상 정서 및 발달문제를 가진 장애아동	연중	14/689	17/499	72.4
사업 내용	1) 개별음악치료, 학교연계음악치료(30분 치료/10분 부모상담), 바우처일반 음악치료(40분 치료/10분 부모상담) 2) 치료사와 1:1로 진행되는 체계적인 음악활동을 통한 문제행동 완화, 신체와 정신 기능을 향상 및 전반적 발달 도모				
평가 및 분석	1) 관에서 실시하던 기존의 개별음악치료를 종결하였으며, 학교부적응 아동 대상 음악치료도 구청의 예산과 맞추어 10월 중 종결함. 2) 각 아동의 진단 및 증상에 따라 개별 대상에게 적합한 중재를 파악해 이를 자극, 촉진하여 아동의 행동양상과 심리의 긍정적 변화를 도모함.				
향후 계획	2016년 목표	실인원	연인원	2015년 대비(%)	
	1) 발달재활서비스와 일반재활서비스로 구분하여 사업을 운영·관리하고자 함.	-	-	-	

세부프로그램	대 상	기 간	목표량 (실인원/연인원)	실적 (실인원/연인원)	달성률(%)
과정평가	이용인	연중	14/18	17/22	122.2
사업 내용	1) 초기평가서, 중간평가서, 종결평가서 작성, 프로그램스 점검, 행동 및 발달상의 변화를 파악				
평가 및 분석	1) 초기평가 후 6-8개월 마다 중간평가를 시행하여 이용인의 치료과정과 효율성 등을 파악함. 2) 평가내용을 자세하게 작성하여 변화와 단기목표 달성정도를 파악하고, 수정 및 보완함. 3) 평가를 통해 아동의 상태에 맞도록 새롭게 목표를 설정 할 수 있었음.				
향후 계획	2016년 목표	실인원	연인원	2015년 대비(%)	
		-	-	-	
1) 발달재활서비스와 일반재활서비스로 구분하여 사업을 운영·관리하고자 함.					

세부프로그램	대 상	기 간	목표량 (실인원/연인원)	실적 (실인원/연인원)	달성률(%)
부모상담	이용인 부모	연중	14/689	17/518	75.2
사업 내용	1) 치료적 상황에 대한 아동의 현 상태와 가정에서의 일반화 및 지도방법에 대한 정보 제공				
평가 및 분석	1) 상담내용을 치료 계획시 반영하고, 부모에게 지속적인 피드백을 제공할 수 있었음, 2) 활동보조인과 동행하거나 보호자의 직접상담이 어려운 경우 전화상담을 통해 아동의 변화나 심리적 상태 등에 대해 정보를 공유함. 3) 치료 후 나타난 변화를 부모와 공유함으로써 이후의 활동을 계획하고, 아동의 요구와 발달과정에 있어 필요한 부분들을 보완함.				
향후 계획	2016년 목표	실인원	연인원	2015년 대비(%)	
		-	-	-	
1) 발달재활서비스와 일반재활서비스로 구분하여 사업을 운영·관리하고자 함.					

세부프로그램	대 상	기 간	목표량 (실인원/연인원)	실적 (실인원/연인원)	달성률(%)
부모교육	이용인 부모	연 1회	14/14	11/11	78.6
사업 내용	1) 치료적 상황에 대한 아동의 현 상태와 가정에서의 일반화 및 노래나 일반음악 활동을 통해 아동의 발달을 도울 수 있는 방법에 대한 정보 제공 2) 가정에서 할 수 있는 음악동과의 음악활동(자폐를 중심으로), 서면교육 실시				
평가 및 분석	1) 자폐아동을 중심으로 한 음악치료 중재방법에 관해 서면교육을 실시함으로써 부모님의 역량강화를 도모함.				
향후 계획	2016년 목표	실인원	연인원	2015년 대비(%)	
		-	-	-	
1) 발달재활서비스와 일반재활서비스로 구분하여 사업을 운영·관리하고자 함.					

기능향상지원1사업

놀이심리지원

1. 목 적

심리적, 정서적으로 위축되어 부적응 행동을 보이거나 불안한 상태에 처한 아동들에게 자기표현 수단이 되는 놀이라는 매개체를 통해 그 치유인자를 찾아내고, 부적응 행동들을 완화시켜 사회적응력을 향상시키는데 그 목적을 두고 있다.

또한 발달이 지체되는 아동들에게 적절한 자극과 다양한 놀이 경험을 제공하여 발달을 촉진하고 아동의 심리적 안정감 도모, 사회성 향상, 의사소통기술 증진 등 전반적인 발달을 도모한다.

2. 목 표

- 1) 부적절한 감정을 표출하고 정서를 이완시킬 수 있다.
- 2) 부적응 문제행동을 완화할 수 있다.
- 3) 대인관계 능력을 향상시킬 수 있다.
- 4) 발달단계에 적절한 놀이를 할 수 있다.
- 5) 심리적 안정감을 도모할 수 있다.

3. 개 요

놀이심리지원은 발달지연 및 심리적 어려움이 있는 자폐성·지적·뇌병변·정서 등의 장애를 지니고 있는 아동들을 대상으로 실시되며 놀이감을 매개체로 자유로운 분위기 속에서 아동의 잠재된 능력을 개발시키고 동기유발을 촉구하는 심리지원이다.

4. 담당자 : 정승영, 임은주

5. 사업실적 및 평가

세부프로그램	대 상	기 간	목표량 (실인원/연인원)	실적 (실인원/연인원)	달성률(%)
놀이심리지원	①만 12세 이하 장애아동 및 이용인 비장애 형제·자매 ②35개월 이하 장애영아	1-12월	21/1,575	41/1,778	112.9
사업 내용	1) 아동과 1:1 놀이심리지원 진행 함 2) 발달놀이를 구조화하여 제공하며 안정감 있는 활동 유도함 3) 장애영아 심리지원으로 발달자극 및 모의 적절한 양육개입 제공함				
평가 및 분석	1) 발달자극이 필요한 아동의 경우 다양한 경험 제공으로 자발성이 증가하는 모습을 보 였음 2) 정서적으로 긴장하고 불안한 아동의 경우 놀이매체를 통해 안정감을 찾아가는 모습이 보임				
향후 계획	2016년 목표	실인원	연인원	2015년 대비(%)	
		20	1,584	89.1	
1) 지속 시행하도록 하겠음					

세부프로그램	대 상	기 간	목표량 (실인원/연인원)	실적 (실인원/연인원)	달성률(%)
과정평가	이용인	1-12월	78/78	92/92	117.9
사업 내용	1) 초기사정, 재활계획, 초기평가, 중간평가, 종결평가 실시함				
평가 및 분석	1) 아동의 상태 파악 및 욕구를 수렴하여 심리지원 계획을 수립할 수 있었음 2) 지속적인 평가를 실시하여 아동의 변화정도를 확인하고 목표를 재설정할 수 있 었음				
향후 계획	2016년 목표	실인원	연인원	2015년 대비(%)	
		60	60	65.2	
1) 지속 시행하도록 하겠음					

세부프로그램	대 상	기 간	목표량 (실인원/연인원)	실적 (실인원/연인원)	달성률(%)
과정평가 당사자참여	이용인 부모	1-12월	78/78	92/92	117.9
사업 내용	1) 초기사정, 재활계획, 초기평가, 중간평가, 종결평가 실시 시 보호자 참여 함				
평가 및 분석	1) 아동의 과정평가 시 보호자의 욕구를 파악하고 이해를 도울 수 있었음 2) 보호자의 욕구를 토대로 아동의 목표를 설정하고 참여 욕구를 향상 시킬 수 있었음				
향후 계획	2016년 목표	실인원	연인원	2015년 대비(%)	
		60	60	65.2	
1) 지속 시행하도록 하겠음					

세부프로그램	대 상	기 간	목표량 (실인원/연인원)	실적 (실인원/연인원)	달성률(%)
과정평가 발급	이용인 부모	1-12월	62/62	72/72	116.1
사업 내용	1) 초기사정, 재활계획, 초기평가, 중간평가 후 평가서를 작성하여 발급함				
평가 및 분석	1) 평가 자료를 직접적으로 발급함으로써 아동의 발달정도와 심리지원효과에 대한 이해 도모할 수 있었음				
향후 계획	2016년 목표	실인원	연인원	2015년 대비(%)	
		51	51	70.8	
1) 지속 시행하도록 하겠음					

세부프로그램	대 상	기 간	목표량 (실인원/연인원)	실적 (실인원/연인원)	달성률(%)
부모상담	이용인 부모	1-12월	21/1,760	41/1,830	104.0
사업 내용	1) 심리지원 후 부모와의 상담을 실시함 2) 심리지원에 대한 설명을 드리고 효과성을 높일 수 있음				
평가 및 분석	1) 심리지원과정 설명을 통해 아동의 행동과 보호자의 일관된 대처방법으로 아동의 감정을 표현하고 보호자가 반응 할 수 있었음				
향후 계획	2016년 목표	실인원	연인원	2015년 대비(%)	
		20	1,760	96.2	
1) 지속 시행하도록 하겠음					

세부프로그램	대 상	기 간	목표량 (실인원/연인원)	실적 (실인원/연인원)	달성률(%)
사후관리상담	종결인 부모	1-12월	11/45	15/60	133.3
사업 내용	1) 종결인 보호자와의 전화 및 내방상담을 통한 정보공유함				
평가 및 분석	1) 상담을 통한 관심을 제공하여 보호자에게 정서적인 지지가 이루어질 수 있었음 2) 심리지원에 대한 관심지속에 도움이 될 수 있었음				
향후 계획	2016년 목표	실인원	연인원	2015년 대비(%)	
		8	36	60.0	
1) 지속 시행하도록 하겠음					

세부프로그램	대 상	기 간	목표량 (실인원/연인원)	실적 (실인원/연인원)	달성률(%)
부모교육	이용인 부모	연 1회	21/84	24/92	109.5
사업 내용	1) 서면으로 자료 제공하며 1:1 개별 교육 진행함 2) 형제와 또래와의 관계형성에 도움이 되는 내용으로 교육을 진행하였고 실제적으로 적응이 도움이 될 수 있는 자료를 제공함				
평가 및 분석	1) '애착증진을 위한 놀이 활동'을 주제로 부모교육 실시하였음 2) 서면자료를 제공하고, 부모교육이 진행되었으며 욕구 및 만족도 조사도 실시하였음 3) 전반적으로 부모교육에 대한 만족도가 높게 나타남				
향후 계획	2016년 목표	실인원	연인원	2015년 대비(%)	
		21	84	91.3	
1) 욕구조사 결과를 반영하여 부모교육을 실시할 예정임					

세부프로그램	대 상	기 간	목표량 (실인원/연인원)	실적 (실인원/연인원)	달성률(%)
대기인 프로그램	대기인 부모	연 1회	6/12	8/16	133.3
사업 내용	1) 서면 자료를 우편 발송하여 진행함 2) 놀이심리지원에 대한 욕구 유지와 이해를 돕기 위해 서면으로 정보 제공함				
평가 및 분석	1) 대기기간에도 심리지원에 대한 욕구를 유지할 수 있도록 오리엔테이션자료와 교육 자료를 제공할 수 있었음 2) 대기인 관리로 인하여 놀이심리지원 대기 지속 욕구와 이해도를 높일 수 있었음				
향후 계획	2016년 목표	실인원	연인원	2015년 대비(%)	
		6	12	75.0	
1) 지속 시행하도록 하겠음					

미술심리지원

1. 목 적

장애로 인해 심리적, 정서적으로 위축되어 있거나 불안한 상태의 아동들에게 미술이라는 매개체를 통해 정서적 안정과 자존감을 높이는 데 도움을 줄 수 있다. 이와 아울러 가정과 사회의 적응력을 키우는데 도움을 줄 수 있다.

2. 목 표

- 1) 미술매체를 통해 행동 및 인지발달을 촉진한다.
- 2) 미술활동을 통해 자기이해 및 자기성장을 촉진한다.
- 3) 미술활동을 하는 과정에서 감정분출을 유도하고 경험하게 함으로써 스트레스 해소와 적절한 감정표현을 배울 수 있게 한다.
- 4) 부모와의 상담을 통하여 활동과정과 정서 상태 및 문제점에 대해 논의함으로써 심리지원의 효과성을 높인다.

3. 개 요

다양한 미술재료를 체험하고 미술표현을 통해 아동은 자신의 정서 및 내면세계를 드러내고 이 과정 속에서 정서적 심리지원을 도모한다.

4. 담당자 : 서미례

5. 사업실적 및 평가

세부프로그램	대 상	기 간	목표량 (실인원/연인원)	실적 (실인원/연인원)	달성률(%)
미술심리지원	①만 17세 이하 장애인, 이용인의 비장애 형제·자매 ②35개월 이하 장애영아	1-12월	14/832	24/866	104.1
사업 내용	1) 미술을 통해 장애아동 및 비장애 형제자매의 정서안정 및 문제행동 완화함 2) 35개월 이하 장애영아의 경우 프로그램 기간을 1년으로 하며 최대 주2회 진행 가능 함				
평가 및 분석	1) 아동이 일상생활에서 가지는 스트레스를 해소하고 심리적 안정감을 가질 수 있었음 2) 활동에 대한 집중도 및 완성도가 좋아지는 모습을 보였음 3) 장기 대기인의 경우 연령이 초과되어 실제로 심리지원을 받을 수 있는 기회가 없어 대상 연령을 확대해서 진행하고자 함				
향후 계획	2016년 목표	실인원	연인원	2015년 대비(%)	
		12	950	109.7	
	1) 대상을 만 17세 이하 에서 만 18세 이하로 확대하여 진행하며 본관 성인 이용 인 대상으로 미술심리지원이 필요한 경우 제공할 수 있도록 함 2) 이용인의 비장애 형제자매에 대한 심리지원 욕구를 파악하여 사례를 발굴할 수 있도록 함				

세부프로그램	대 상	기 간	목표량 (실인원/연인원)	실적 (실인원/연인원)	달성률(%)
과정평가	이용인	1-12월	40/40	55/55	137.5
사업 내용	1) 아동의 현 상태 파악 및 심리지원방법과 내용에 대한 질적 향상을 도모 함 2) 초기사정, 재활계획, 초기평가, 중간평가, 종결평가 실시함				
평가 및 분석	1) 정기적으로 아동의 변화를 파악하고 절적인 목표를 재설정 할 수 있었음 2) 심리지원방법과 내용에 대한 확인이 이루어 질 수 있었음				
향후 계획	2016년 목표	실인원	연인원	2015년 대비(%)	
		42	42	76.4	
1) 체계적인 과정평가를 통해 아동의 심리지원목표 적절성 및 효과에 대한 평가 가 지속적으로 이루어 질 수 있도록 함					

세부프로그램	대 상	기 간	목표량 (실인원/연인원)	실적 (실인원/연인원)	달성률(%)
과정평가당사자참여	이용인 부모	1-12월	40/40	55/55	137.5
사업 내용	1) 아동의 현 상태 파악 및 심리지원방법과 내용에 대한 질적 향상을 위해 보호자 참여 함 2) 초기사정, 재활계획, 초기평가, 중간평가, 종결평가 시에 부모의 의견을 반영 함				
평가 및 분석	1) 전체적인 아동의 발달 상태를 파악하며 목표설정 시 부모의 의견을 반영하여 합의된 목표설정을 할 수 있었음 2) 보호자의 참여를 유도하며 심리지원에 보호자의 참여가 높아질 수 있었음				
향후 계획	2016년 목표	실인원	연인원	2015년 대비(%)	
		42	42	76.4	
1) 체계적인 평가 및 보호자의 의견을 반영하여 심리지원에 대한 만족도를 높일 수 있도록 함					

세부프로그램	대 상	기 간	목표량 (실인원/연인원)	실적 (실인원/연인원)	달성률(%)
과정평가발급	이용인 부모	1-12월	33/33	42/42	127.3
사업 내용	1) 아동의 현 상태 파악 및 발달 정도를 점검하고 평가서를 발급 함 2) 초기사정, 재활계획, 초기평가서, 중간평가를 발급 함				
평가 및 분석	1) 전체적인 아동의 발달 상태를 파악하고 평가서를 발급함으로써 부모와 심리지원목표를 공유 하고 참여를 유도할 수 있었음				
향후 계획	2016년 목표	실인원	연인원	2015년 대비(%)	
		36	36	85.7	
1) 초기사정, 재활계획, 초기평가서, 중간평가서 발급을 통해 목표를 보호자와 공유하고 심리지원에 동참을 유도할 수 있도록 함					

세부프로그램	대 상	기 간	목표량 (실인원/연인원)	실적 (실인원/연인원)	달성률(%)
부모상담	이용인 부모	1-12월	14/902	24/926	102.7
사업 내용	1) 심리지원내용과 아동의 현 상태에 대한 상담 및 아동의 생활에 대한 정보를 공유 함				
평가 및 분석	1) 심리지원 이후 지속적인 상담이 이루어졌으며 상담을 통해 아동의 활동 내용과 작품에 대한 설명이 이루어 질 수 있었음 2) 상담을 통해 보호자에게 아동에 대한 이해를 도우며 일상생활의 변화 등에 대해 파악할 수 있었음				
향후 계획	2016년 목표	실인원	연인원	2015년 대비(%)	
		12	1,056	114.0	
1) 지속적인 상담을 통해 보호자와 신뢰관계 형성할 수 있도록 하겠음 2) 보호자의 내관이 어려운 경우 전화 상담을 실시 할 수 있도록 하겠음					

세부프로그램	대 상	기 간	목표량 (실인원/연인원)	실적 (실인원/연인원)	달성률(%)
사후관리상담	종결인 부모	1-12월	7/45	14/54	120.0
사업 내용	1) 전화 및 내방을 통한 대상 아동의 사후관리 실시함				
평가 및 분석	1) 종결 후 정기적인 상담을 통해 보호자를 지지하며 아동의 행동에 대해 적절한 대처방법에 대한 정보를 제공할 수 있었음 2) 내관이 어려운 경우 지속적인 전화 상담을 실시 하여 사후관리상담을 진행할 수 있었음				
향후 계획	2016년 목표	실인원	연인원	2015년 대비(%)	
		9	39	72.2	
1) 내관이 어려운 경우 전화 상담을 실시할 수 있도록 함					

세부프로그램	대 상	기 간	목표량 (실인원/연인원)	실적 (실인원/연인원)	달성률(%)
부모교육	이용인 부모	연 1회	15/60	15/60	100.0
사업 내용	1) 미술심리지원 및 활동방법에 대한 이해를 돕기 위해 서면으로 정보를 제공 함 2) 부모의 만족도 및 욕구 파악하여 효율적인 프로그램 운영 도모 함				
평가 및 분석	1) 미술로 아이와 소통하기라는 주제로 부모교육을 진행하였음 2) 미술심리지원에 대한 이해 및 아동에 대한 이해를 도울 수 있었음 3) 가정안에서 아동의 감정에 대해 적절하게 대처할 수 있었음				
향후 계획	2016년 목표	실인원	연인원	2015년 대비(%)	
		15	60	100.0	
1) 욕구조사 결과를 반영하여 부모교육을 실시할 예정임					

세부프로그램	대 상	기 간	목표량 (실인원/연인원)	실적 (실인원/연인원)	달성률(%)
전시회	이용인 가족, 본관 이용인	연 1회	640/640	647/647	101.1
사업 내용	1) 본관 이용인들에게 전시회 관람의 기회를 제공함 2) 미술심리지원실 아동이 전시회를 준비함으로써 전시회 참여 및 긍정적 자 아상 발견을 도움				
평가 및 분석	1) 전시회 준비과정 및 초대장 제작, 판넬 제작 등을 통해 이용인들의 직접 참여 가 이루어지며 자신에 대해 생각해볼 수 있었음 2) 전시회를 통해 가족 및 주변 사람들로 부터 긍정적 피드백을 받으며 자신감을 가질 수 있었음 3) 작품 전시 및 참여공간을 통해 이용인 및 관람객이 전시회에 직접 참여할 수 있었음				
향후 계획	2016년 목표	실인원	연인원	2015년 대비(%)	
		630	630	97.4	
	1) 본관 이용인들에게 전시회 관람의 기회를 제공하며 미술심리지원 이용인들에 게 전시회 참여 기회를 지속적으로 제공하도록 함				

세부프로그램	대 상	기 간	목표량 (실인원/연인원)	실적 (실인원/연인원)	달성률(%)
대기인 프로그램	대기인 부모	연 1회	25/50	25/50	100.0
사업 내용	1) 대기인 보호자에게 정보를 제공하며 대기 관리 함 2) 미술심리지원 및 활동에 대한 이해를 돕기 위해 서면으로 정보를 제공 함				
평가 및 분석	1) 장기 대기인에게 정보를 제공하며 대기기간에 대한 불만을 해소할 수 있었음				
향후 계획	2016년 목표	실인원	연인원	2015년 대비(%)	
		15	30	60.0	
	1) 대기인 보호자에게 서면으로 정보를 제공할 계획임				

학교부적응 청소년 지원 프로그램

1. 목 적

지역사회 내 학교연계를 통해 심리지원이 필요한 아동에게 심리지원서비스를 제공하여 전반적인 문제행동을 완화하고 심리적 안정감을 회복하는데 도움이 되고자 한다.

2. 목 표

- 1) 심리지원을 통해 심리적 안정을 돕는다.
- 2) 즉각적인 심리지원 서비스를 제공함으로써 문제행동을 완화시킨다.
- 3) 학교적응력을 향상시킨다.
- 4) 학교와 복지관의 연계를 통하여 지역사회 기관 네트워크 형성을 구축한다.

3. 개 요

학교에서 의뢰되는 학교부적응 아동을 대상으로 심리지원 서비스를 제공한다. 학교와 복지관간의 연계를 통해 네트워크 구축을 도모하며 상호간 교류를 확립하여 지역 사회 내에서 협력관계를 형성한다.

4. 담당자 : 서미례

5. 사업실적 및 평가

세부프로그램	대 상	기 간	목표량 (실인원/연인원)	실적 (실인원/연인원)	달성률(%)
미술심리지원	학교에서 의뢰된 초 · 중학생	1-12월	2/122	2/141	115.6
사업 내용	1) 학교에서 의뢰된 아동들에게 심리적 안정감 및 학교적응력을 향상을 위해 심리지원을 실시함				
평가 및 분석	1) 개별적 접근을 통해 아동의 표현력 향상이 이루어졌으며 가정 사정으로 인해 종결 시 아동 고집이 더 강해진 모습을 보였음 2) 아동 언어적 비언어적 표현이 증가하였으며 자신의 욕구를 구체적으로 표현하는 모습을 보였음				
향후 계획	2016년 목표	실인원	연인원	2015년 대비(%)	
		-	-	-	
1) 동부교육청 지원 종료로 사업 진행하지 않음					

세부프로그램	대 상	기 간	목표량 (실인원/연인원)	실적 (실인원/연인원)	달성률(%)
과정평가	이용인	1-12월	2/4	4/4	100.0
사업 내용	1) 아동의 현 상태 파악 및 심리지원방법과 내용에 대한 질적 향상 2) 중간평가, 종결평가 실시함				
평가 및 분석	1) 중간평가 및 종결평가가 이루어졌으며 아동의 변화 정도를 파악하여 현 상태에 맞는 접근이 이루어질 수 있었음				
향후 계획	2016년 목표	실인원	연인원	2015년 대비(%)	
		-	-	-	
1) 동부교육청 지원 종료로 사업 진행하지 않음					

세부프로그램	대 상	기 간	목표량 (실인원/연인원)	실적 (실인원/연인원)	달성률(%)
과정평가당사자참여	이용인 부모	1-12월	2/4	4/4	100.0
사업 내용	1) 아동의 현 상태 파악 및 심리지원방법과 내용에 대한 질적 향상을 위해 보호자의 참여 함 2) 중간평가, 종결평가 시에 부모의 의견을 반영 함				
평가 및 분석	1) 보호자를 통해 아동의 감정 및 변화를 파악하고 공동 목표를 공유할 수 있었 음				
향후 계획	2016년 목표	실인원	연인원	2015년 대비(%)	
		-	-	-	
1) 동부교육청 지원 종료로 사업 진행하지 않음					

세부프로그램	대 상	기 간	목표량 (실인원/연인원)	실적 (실인원/연인원)	달성률(%)
과정평가발급	이용인 부모	1-12월	2/2	2/2	100.0
사업 내용	1) 아동의 현 상태 파악 및 발달 정도를 점검하고 평가서 발급 함 2) 중간평가를 발급 함				
평가 및 분석	1) 중강평가 적성 후 발급하였으며 보호자에게 구체적인 정보를 전달할 수 있었 음				
향후 계획	2016년 목표	실인원	연인원	2015년 대비(%)	
		-	-	-	
1) 동부교육청 지원 종료로 사업 진행하지 않음					

세부프로그램	대 상	기 간	목표량 (실인원/연인원)	실적 (실인원/연인원)	달성률(%)
부모상담	이용인 부모	1-12월	2/144	2/148	102.8
사업 내용	1) 프로그램 이용 아동의 심리적 변화 및 지원 내용에 대한 정보를 제공 함 2) 가정, 학교에서 아동의 생활패턴에 대한 정보를 공유 함				
평가 및 분석	1) 심리지원 이후 지속적인 상담을 통해 아동의 행동 및 활동 내용에 대해 설명 이 이루어 질 수 있었음 2) 보호자에게 아동에 대한 이해를 도울 수 있었으며 적절한 반응에 대한 교육이 이루어 질 수 있었음				
향후 계획	2016년 목표	실인원	연인원	2015년 대비(%)	
		-	-	-	
1) 동부교육청 지원 종료로 사업 진행하지 않음					

세부프로그램	대 상	기 간	목표량 (실인원/연인원)	실적 (실인원/연인원)	달성률(%)
사후관리상담	종결인 부모	1-12월	1/3	2/4	133.3
사업 내용	1) 심리지원 종결 후 심리지원의 효과를 지속시키기 위해 상담 및 정보를 공유 함 2) 전화 및 내방을 통해 상담을 실시함				
평가 및 분석	1) 상담을 통해 아동의 현 상태에 대한 정보를 얻고 보호자에게 적절한 대처 방 법에 대한 정보를 제공할 수 있었음				
향후 계획	2016년 목표	실인원	연인원	2015년 대비(%)	
		-	-	-	
1) 동부교육청 지원 종료로 사업 진행하지 않음					

작업재활

1. 목 적

감각운동, 인지적, 정신사회적 요소를 발달시키고 연령 및 발달의 물리적, 사회적, 문화적인 환경을 고려하여 신체적 기능수준의 향상을 도모하여 일상생활동작, 여가 혹은 놀이수행 능력 증진을 통해 삶의 질 향상을 목적으로 한다.

2. 목 표

- 1) 제한된 관절의 운동범위를 증가시킨다.
- 2) 근력을 증가시킨다.
- 3) 감각 자극에 적절하게 반응한다.
- 4) 일상생활활동을 훈련시킨다.
- 5) 학습 전 기술을 습득시킨다.
- 6) 자존감과 자신감을 향상시킨다.
- 7) 작업 활동과 사회적 참여를 향상시킨다.
- 8) 관절가동범위 및 신체 조절을 향상시킨다.

3. 개 요

작업평가를 통해 선별된 대상자에게 운동·감각 자극 및 목적 있는 작업 활동으로 신체 기능과 일상생활에서의 참여 증진을 위해 개별화된 프로그램을 실시한다.

4. 담당자 : 임주성

5. 사업실적 및 평가

세부프로그램	대 상	기 간	목표량 (실인원/연인원)	실적 (실인원/연인원)	달성률(%)
작업재활	①만10세 미만 뇌병변, 지체장애, 발달지연 아동 ②35개월 이하 장애영아	1-12월	13/860	17/898	104.4
사업 내용	1) 신경학적 손상으로 인한 감각, 운동, 인지 및 사회적 요소의 제한으로 발생한 일상생활 내에서의 작업수행의 어려움을 중재하기 위해 개별프로그램 실시함 2) 35개월 이하 장애영아의 경우 프로그램 기간을 1년으로 하며 최대 2세선까지 진행 가능함				
평가 및 분석	1) 개별 프로그램 진행 및 프로그램스 작성으로 아동의 특성 및 상태 파악이 용이 하였음 2) 대상에게 유의미한 활동을 통해 일상생활 참여 유도가 이루어짐				
향후 계획	2016년 목표	실인원	연인원	2015년 대비(%)	
		12	890	99.1	
1) 팀 개편에 따라 기능향상지원2팀으로 팀 변경하여 진행하고자 함 2) 지속 시행하도록 하겠음					

세부프로그램	대 상	기 간	목표량 (실인원/연인원)	실적 (실인원/연인원)	달성률(%)
감각통합지원	만 8세 미만 감각통합 기능장애 아동	1-12월	3/211	5/200	94.8
사업 내용	1) 내적욕구를 이용한 적극적인 신체 활동으로 고유수용성감각, 촉각, 전정감각의 자극 및 감각통합 경험으로 일상생활에서의 적응반응을 향상시키기 위한 개별 프로그램 실시함				
평가 및 분석	1) 질병으로 인한 장기간 결석과 특수체육실 사용으로 인해 실적 관리에 어려움이 있었음 2) 동기 유발과 적응반응 유도로 환경 내에서의 상호작용 향상이 이루어짐				
향후 계획	2016년 목표	실인원	연인원	2015년 대비(%)	
		3	206	103.0	
1) 팀 개편에 따라 기능향상지원2팀으로 팀 변경하여 진행하고자 함 2) 지속 시행하도록 하겠음					

세부프로그램	대 상	기 간	목표량 (실인원/연인원)	실적 (실인원/연인원)	달성률(%)
과정평가	이용인	1-12월	58/101	66/116	114.9
사업 내용	1) 적절한 평가도구를 사용하여 작성된 초기사정, 재활계획, 초기평가, 중간평가, 종결평가서를 통하여 작업수행 및 작업요소를 평가함으로써 차후 재활계획 수립의 기본자료 마련함				
평가 및 분석	1) 아동의 현재 상황에 대한 객관적인 파악이 이루어질 수 있었음 2) 재활방향 및 접근방법 수립의 근거가 될 수 있었음				
향후 계획	2016년 목표	실인원	연인원	2015년 대비(%)	
		101	101	87.1	
	1) 팀 개편에 따라 기능향상지원2팀으로 팀 변경하여 진행하고자 함 2) 지속 시행하도록 하겠음				

세부프로그램	대 상	기 간	목표량 (실인원/연인원)	실적 (실인원/연인원)	달성률(%)
과정평가 당사자참여	이용인 부모	1-12월	58/58	66/66	113.8
사업 내용	1) 초기사정, 재활계획, 초기평가, 중간평가, 종결평가서 작성 시, 보호자 참여하여 진행함 2) 과정평가 시, 목표 및 재활방향 설정에 보호자의 욕구 및 의견을 반영함				
평가 및 분석	1) 평가 과정에서 보호자의 참여로 아동에 대한 객관적인 이해를 도울 수 있었음 2) 목표 수립 및 접근방법 결정 시에 보호자의 의사가 반영될 수 있었음				
향후 계획	2016년 목표	실인원	연인원	2015 대비(%)	
		56	56	84.8	
	1) 팀 개편에 따라 기능향상지원2팀으로 팀 변경하여 진행하고자 함 2) 지속 시행하도록 하겠음				

세부프로그램	대 상	기 간	목표량 (실인원/연인원)	실적 (실인원/연인원)	달성률(%)
과정평가 발급	이용인 부모	1-12월	45/45	50/50	111.1
사업 내용	1) 초기사정, 재활계획, 초기평가, 중간평가 후 평가서를 보호자에게 발급함				
평가 및 분석	1) 자료의 서면발급으로 보호자의 지속적인 이해를 높일 수 있었음				
향후 계획	2016년 목표	실인원	연인원	2015년 대비(%)	
		49	49	98.0	
	1) 팀 개편에 따라 기능향상지원2팀으로 팀 변경하여 진행하고자 함 2) 지속 시행하도록 하겠음				

세부프로그램	대 상	기 간	목표량 (실인원/연인원)	실적 (실인원/연인원)	달성률(%)
부모상담	이용인 부모	1-12월	15/1,276	22/1,273	99.8
사업 내용	1) 아동의 변화와 재활 진행에 대한 정보를 공유하고, 가정지도 방법에 대한 정보 제공으로 재활 연계 도모함				
평가 및 분석	1) 프로그램 진행 후, 아동의 변화상황 및 특이사항을 상담하여 아동의 특성을 이해하도록 정보를 제공할 수 있었음 2) 보호자가 궁금해 하는 논의점에 대해 서로 이야기를 나누고 가정에서 접근방법이나 새로운 소개로 보호자의 이해를 도울 수 있었음				
향후 계획	2016년 목표	실인원	연인원	2015년 대비(%)	
		15	1,247	98.0	
	1) 팀 개편에 따라 기능향상지원2팀으로 팀 변경하여 진행하고자 함 2) 지속 시행하도록 하겠음				

세부프로그램	대 상	기 간	목표량 (실인원/연인원)	실적 (실인원/연인원)	달성률(%)
사후관리상담	종결인 부모	1-12월	9/31	9/28	90.3
사업 내용	1) 프로그램 종결 이후 최장 6개월간 5회 종결아동들을 위한 가정지도 방안 제시 함				
평가 및 분석	1) 종결 후 정보 제공을 통해 가정에서의 연계가 이루어지도록 하여 아동의 퇴행을 막고 지속적인 연계가 이루어 질 수 있었음 2) 아동의 현 상태에 대해 논의점을 나누고, 이후 복지관 프로그램에 대한 소개도 이루어질 수 있었음				
향후 계획	2016년 목표	실인원	연인원	2015년 대비(%)	
		10	30	107.1	
	1) 팀 개편에 따라 기능향상지원2팀으로 팀 변경하여 진행하고자 함 2) 지속 시행하도록 하겠음				

세부프로그램	대 상	기 간	목표량 (실인원/연인원)	실적 (실인원/연인원)	달성률(%)
부모교육	이용인 부모	연 1회	21/84	18/72	85.7
사업 내용	1) 현재 이용하고 있는 아동 재활의 전반적인 이해를 돕기 위해 개별교육으로 정보 제공함				
평가 및 분석	1) 4월 13일~24일, 12월 14일~18일 ‘감각통합의 이해와 가정에서의 접근방법’을 주제로 부모교육 진행함 2) 가정에서 실제로 시도할 수 있는 활동을 안내함으로 가정에서의 연계가 이루어 질 수 있었음				
향후 계획	2016년 목표	실인원	연인원	2015년 대비(%)	
		16	64	88.9	
	1) 팀 개편에 따라 기능향상지원2팀으로 팀 변경하여 진행하고자 함 2) 욕구조사에서 나타난 소근육 사용에 대한 주제로 부모교육 진행하도록 하겠음				

세부프로그램	대 상	기 간	목표량 (실인원/연인원)	실적 (실인원/연인원)	달성률(%)
대기인 프로그램	대기인 부모	연 1회	15/30	17/34	113.3
사업 내용	1) 가정에서의 지도 방법에 초점을 둔 부모교육 자료를 우편으로 제공함				
평가 및 분석	1) 7월, 12월 '감각통합의 이해와 가정에서의 접근방법'을 주제로 우편발송 진행함 2) 장애의 이해를 돕고, 가정에서 적용할 수 있는 방법에 대해 안내할 수 있었음				
향후 계획	2016년 목표	실인원	연인원	2015년 대비(%)	
		15	30	88.2	
	1) 팀 개편에 따라 기능향상지원2팀으로 팀 변경하여 진행하고자 함 2) 지속 시행하도록 하겠음				

특수교육

1. 목 적

특수 교육이 필요한 장애아동을 대상으로 아동의 발달수준에 따라 교육 목표를 설정하고 목표 달성을 위해 다양한 교육 방법을 사용한 1:1 교육을 실시한다. 이를 통해 아동의 전반적인 발달을 도모하고 잠재 능력을 최대한 발휘하여 가정 및 지역 사회 내에서 사회통합 기회를 마련하고자 한다.

2. 목 표

- 1) 아동의 능력과 장애정도에 따라 교육수준을 분석하여 적절한 개별 교육을 실시함으로써 균형적인 발달을 도모한다.
- 2) 다양한 프로그램을 통하여 신체와 정서적 발달을 도모하며, 교육적 경험을 제공하여 사회적응 능력을 향상시킨다.
- 3) 발달시기에 적절한 교육이 제공되면 잠재적 장애를 예방하거나 장애조건을 충족시켜 주요영역 발달을 최대한 촉진시킨다.

3. 개 요

교육진단을 통해 의뢰된 장애아동을 대상으로 아동의 교육적 경험 및 학습 지원을 통해 잠재력 개발과 일반 교육기관 적응을 위한 보충적인 개별 교육 서비스 사업이다.

4. 담당자 : 황송이

5. 사업실적 및 평가

세부프로그램	대 상	기 간	목표량 (실인원/연인원)	실적 (실인원/연인원)	달성률(%)
특수교육	①만 4-13세의 장애 아동 ②35개월 이하 장애영아	1-12월	15/1,153	24/1,256	108.9
사업 내용	1) 아동에게 필요한 교육을 파악하여 제공함 2) 수, 글자, 색 등 다양한 교육 제공함 3) 기초학습 태도 형성함				
평가 및 분석	1) 기초학습태도를 형성하고 다양한 학습활동을 통해 기초생활에 필요한 능력을 향상할 수 있었음 2) 아동의 목표 달성을 위한 다양한 활동으로 교육시간을 구성하여 아동에게 필요한 학습활동을 제공하여 학습인지의 향상을 도울 수 있었음				
향후 계획	2016년 목표	실인원	연인원	2015년 대비(%)	
		14	1,108	88.2	
	1) 지속 시행하도록 하겠음 2) 이용 대상 연령을 만4-14세로 확대함 3) 대기인 충원으로 인해 대기인 프로그램 진행함				

세부프로그램	대 상	기 간	목표량 (실인원/연인원)	실적 (실인원/연인원)	달성률(%)
과정평가	이용인	1-12월	56/56	73/73	130.4
사업 내용	1) 초기사정, 재활계획, 초기평가, 중간평가, 종결평가 실시함 2) 아동의 현행 수준 및 발달 수준평가 함				
평가 및 분석	1) 객관적인 평가도구를 통한 과정평가의 실시를 통해 아동의 현행수준과 발달정도를 측정하는 데에 도움이 될 수 있었음 2) 과정평가를 통해 향후 교육방향의 목표를 설정 할 수 있었음				
향후 계획	2016년 목표	실인원	연인원	2015년 대비(%)	
		42	42	57.5	
	1) 지속 시행하도록 하겠음				

세부프로그램	대 상	기 간	목표량 (실인원/연인원)	실적 (실인원/연인원)	달성률(%)
과정평가당사자참여	이용인 부모	1-12월	56/56	73/73	130.4
사업 내용	1) 과정평가서 작성 시 이용인의 보호자가 참여함 2) 과정평가 시 보호자의 욕구를 반영할 기회를 제공함				
평가 및 분석	1) 보호자와 상의하여 아동의 교육목표를 설정해 보호자의 만족도를 높일 수 있었음 2) 가정에서 아동의 모습을 교육 목표에 반영할 수 있었음				
향후 계획	2016년 목표	실인원	연인원	2015년 대비(%)	
		42	42	57.5	
1) 지속 시행하도록 하겠음					

세부프로그램	대 상	기 간	목표량 (실인원/연인원)	실적 (실인원/연인원)	달성률(%)
과정평가발급	이용인 부모	1-12월	52/52	64/64	123.1
사업 내용	1) 초기사정, 재할계획, 초기평가, 중간평가 후 평가서를 발급함 2) 아동의 발달정도의 변화, 현 상태를 점검한 평가서 발급함				
평가 및 분석	1) 평가 후 아동의 변화와 수준에 대한 내용의 제공으로 프로그램에 대한 만족도를 높일 수 있었음 2) 아동의 수준에 맞는 적절한 교육을 가정에서 연계하여 진행할 수 있었음				
향후 계획	2016년 목표	실인원	연인원	2015년 대비(%)	
		34	34	53.1	
1) 지속 시행하도록 하겠음					

세부프로그램	대 상	기 간	목표량 (실인원/연인원)	실적 (실인원/연인원)	달성률(%)
부모상담	이용인 부모	1-12월	15/1,320	24/1,271	96.3
사업 내용	1) 활동 및 프로그램 관련 내방 및 전화 상담을 실시함 2) 결석 시 결석사유에 대한 내용의 전화상담 실시함				
평가 및 분석	1) 교육을 진행하며 아동이 보였던 반응이나 진전사항, 변화 등에 대해 이야기를 나누어 교육에 대한 보호자의 이해도를 높일 수 있었음 2) 아동의 특성, 성격, 버릇 등의 정보를 보호자에게 듣고 교육활동에 적용함				
향후 계획	2016년 목표	실인원	연인원	2015년 대비(%)	
		14	1,232	96.9	
1) 지속 시행하도록 하겠음					

세부프로그램	대 상	기 간	목표량 (실인원/연인원)	실적 (실인원/연인원)	달성률(%)
사후관리상담	종결인 부모	1-12월	7/27	18/35	129.6
사업 내용	1) 종결 후 프로그램 효과를 지속시키기 위한 정보공유함 2) 전화 및 내방을 통한 상담함				
평가 및 분석	1) 프로그램 종결 후 가정에서 할 수 있는 활동과 자료를 제공하여 가정학습이 이루어 질 수 있었음				
향후 계획	2016년 목표	실인원	연인원	2015년 대비(%)	
		6	30	85.7	
1) 지속 시행하도록 하겠음					

세부프로그램	대 상	기 간	목표량 (실인원/연인원)	실적 (실인원/연인원)	달성률(%)
부모교육	이용인 부모	연 1회	15/60	16/60	100.0
사업 내용	1) 인지발달 단계별 특성과 인지발달을 위한 지도방안에 대한 서면자료 제공함 2) 부모교육 시 만족도 조사 및 욕구조사 실시함				
평가 및 분석	1) 아동의 인지발달 단계를 확인하고 인지발달 연령에 맞는 교육내용을 제공하고 가정에서 아동에게 적절한 교육이 이루어질 수 있었음 2) 아동의 현 수준에 대한 정보를 제공함으로써 이해를 도울 수 있었고 가정에서 지도할 수 있는 방법을 제시하여 만족도가 높았음				
향후 계획	2016년 목표	실인원	연인원	2015년 대비(%)	
		15	60	100.0	
1) 욕구조사 결과를 반영하여 부모교육을 실시할 예정임					

지역사회통합 및 연계프로그램

1. 목 적

일상에서 벗어나 새로운 환경과 새로운 자극을 제공하고 다양한 체험활동을 통해 일상을 벗어나 재미있는 활동의 경험을 가질 수 있도록 한다.

2. 목 표

- 1) 일상을 벗어나 재미있는 체험활동이 경험을 하도록 한다.
- 2) 다양한 체험활동을 참여할 수 있도록 한다.

3. 개 요

지역사회 시설 이용 및 체험으로 다양한 경험의 기회를 제공하여 가정 또는 지역사회 구성원 간의 화합이 이루어지도록 한다.

4. 담당자 : 서미례

5. 사업실적 및 평가

세부프로그램	대 상	기 간	목표량 (실인원/연인원)	실적 (실인원/연인원)	달성률(%)
신나는 체험학습	본관 이용 중인 독립보행 및 신변처리 가능한 장애아동 및 청소년	연 1회	128/128	143/42	111.7
사업 내용	<ol style="list-style-type: none"> 1) 체험활동을 통해 일상을 벗어나 신나고 재미있는 활동의 경험을 제공함 2) 이용 신청서를 작성하여 상담을 진행하여 아동의 특성에 대해 파악함 3) 체험활동 이후 만족도 및 욕구 조사를 실시 함 				
평가 및 분석	<ol style="list-style-type: none"> 1) 서울대공원 동물원 관람을 진행 함 2) 자원봉사자를 1:1로 활용하여 이용인의 활동과 프로그램이 원활히 진행할 수 있었음 3) 욕구조사 결과 놀이동산, 야외 나들이, 체험활동에 대한 욕구가 있었음 				
향후 계획	2016년 목표	실인원	연인원	2015년 대비(%)	
		147	147	102.8	
1) 욕구 조사를 반영하여 지속적으로 실시하도록 함					

교육 전시회

1. 목 적

놀이심리지원, 미술심리지원, 작업재활, 특수교육 영역별 전문영역에 대한 정보를 본관 이용인들에게 제공하여 심리지원 및 재활, 교육에 대한 이해를 높이고자 한다.

2. 목 표

- 1) 놀이심리지원, 미술심리지원, 작업재활, 특수교육에 대한 정보를 제공하며 심리지원 및 재활, 교육에 대한 이해를 높인다.
- 2) 가정안에서의 연계를 해볼 수 있다.

3. 개 요

놀이심리지원, 미술심리지원, 작업재활, 특수교육 담당자들이 각각의 전문 영역에 대한 서면 설명 및 체험을 제작하여 본관 이용인 부모들의 이해를 돕고 실제로 체험하여 가정에서 연계되어 적용될 수 있도록 한다.

4. 담당자 : 임주성

5. 사업실적 및 평가

세부프로그램	대 상	기 간	목표량 (실인원/연인원)	실적 (실인원/연인원)	달성률(%)
교육 전시회	본관 이용인	연 1회	429/429	444/444	103.5
사업 내용	1) 놀이심리지원, 미술심리지원, 작업재활, 특수교육 영역별 전문영역에 대한 정보 제공함				
평가 및 분석	1) 놀이심리지원, 미술심리지원, 작업재활, 특수교육에 대한 이해를 도울 수 있었음 2) 사진과 글로 보호자의 이해를 도울 수 있었으며, 체험부스 운영으로 실질적인 참여를 이끌어 낼 수 있었음				
향후 계획	2016년 목표	실인원	연인원	2015년 대비(%)	
		450	450	101.4	
	1) 매년 다양한 주제와 체험거리로 교육전시회를 진행하고자 함				

자원봉사자 활동

1. 목 적

자원봉사자 교육, 관리, 활용을 통해 원활하고 신속한 사업 운영을 도모한다.

2. 목 표

- 1) 행사 전 진행사항과 주의점을 교육하여 원활한 사업운영 도모
- 2) 지속적인 관리를 통해 연계 도모하고 원활하고 신속한 사업 운영되도록 함

3. 개 요

자원봉사를 신청한 자원봉사자들을 대상으로 외부 프로그램 참여 전에 교육을 통한 아동 및 장애의 특성에 대한 정보를 제공하여 사업 진행시 원활한 진행이 이루어지도록 도모한다. 방학기간 중 청소년 자원봉사자 활용으로 프로그램실 정리를 도우며 지속적으로 자원봉사 참여를 독려한다.

4. 담당자 : 임주성

5. 사업실적 및 평가

세부프로그램	대 상	기 간	목표량 (실인원/연인원)	실적 (실인원/연인원)	달성률(%)
자원봉사자 교육	자원봉사자	연 1회	15/15	20/20	133.3
사업 내용	1) 행사 전 자원봉사자에게 각 장애별 특성과 진행사항들을 교육하며 팀내 실적 일괄 취합함				
평가 및 분석	1) 4월 18일 신나는 체험활동에서 봉사자 교육 진행하였음 2) 아동과 1:1로 연계하여 프로그램 진행이 원활하게 이루어질 수 있었음				
향후 계획	2016년 목표	실인원	연인원	2015년 대비(%)	
		20	20	100.0	
1) 지속 시행하도록 하겠음					

세부프로그램	대 상	기 간	목표량 (실인원/연인원)	실적 (실인원/연인원)	달성률(%)
자원봉사자 관리	자원봉사자	연중	33/33	41/46	139.4
사업 내용	1) 자원봉사자 활동을 담당자에게 보고함으로써 자원봉사자와의 지속적인 연계를 도모하며 팀내 실적 일괄 취합함				
평가 및 분석	1) 지속적인 관리를 통해 연계 도모하고 원활하고 신속한 사업 운영되도록 할 수 있었음				
향후 계획	2016년 목표	실인원	연인원	2015년 대비(%)	
		41	41	89.1	
1) 신나는 체험활동 시에 봉사자를 활동하도록 함 2) 방학 중 프로그램실 정리에 청소년 자원봉사자를 활용하도록 함					

세부프로그램	대 상	기 간	목표량 (실인원/연인원)	실적 (실인원/연인원)	달성률(%)
자원봉사자 활동	자원봉사자	연중	33/33	41/46	139.4
사업 내용	1) 프로그램실 정돈과 기관 행사시 진행을 보조하도록 하며 탐내 실적 일괄 취합 함				
평가 및 분석	1) 방학 중 프로그램실 정리 및 신나는 체험활동에 봉사자 활동 진행함 2) 자원봉사자의 도움으로 원활한 사업진행이 이루어질 수 있었음				
향후 계획	2016년 목표	실인원	연인원	2015년 대비(%)	
		41	41	89.1	
	1) 신나는 체험활동 시에 봉사자를 활동하도록 함 2) 방학 중 프로그램실 정리에서 청소년 자원봉사자를 활용하도록 함				

기능향상지원2사업

물리재활

1. 목 적

뇌병변, 지체장애, 발달지연 등의 장애유형과 특성에 접합한 개별 접근으로 신체 발달과 잔존 기능 향상을 도모한다.

2. 목 표

- 1) 구축과 변형을 예방한다.
- 2) 신체 발달을 향상시킨다.
- 3) 잔존 기능을 유지시킨다.

3. 개 요

진단평가를 통해 선별된 대상자를 정기적으로 평가하고 적절한 목표에 따른 재활을 실시하여 신체기능을 향상시키며 보호자의 장애에 대한 이해도를 높이도록 한다.

4. 담당자 : 김진봉, 임현주, 임재희, 전진영

5. 사업실적 및 평가

세부프로그램	대 상	기 간	목표량 (실인원/연인원)	실적 (실인원/연인원)	달성률(%)
개별물리재활	①만 12세이하 뇌병변, 지체장애, 발달지연 아동 ②35개월 이하 장애영아	1-12월	59/2,236	46/2,291	102.5
사업 내용	1) 뇌 손상 또는 뇌 성숙의 지연이나 경험 부족으로 나타나는 각 장애의 특성에 맞는 프로그램 실시				
평가 및 분석	1) 물리재활과 수중물리재활을 모든 담당자가 실시하여 복잡한 프로그램실 운영에 있어 원활한 의사소통을 통해 시간표를 효율적으로 조절하여 효과적인 운영을 할 수 있었음 2) 장애유형별 특성에 맞는 물리재활 프로그램 실시로 신체기능 발달을 촉진하였음				
향후 계획	2016년 목표	실인원	연인원	2015년 대비(%)	
		56	2,156	94.1	
	1) 지속적으로 뇌병변 및 지체장애, 발달 지연 아동의 운동 발달촉진을 위한 개별운동 접근법을 실시함 2) 담당자의 자질향상을 위한 연수에 참석하도록 함				

세부프로그램	대 상	기 간	목표량 (실인원/연인원)	실적 (실인원/연인원)	달성률(%)
과정평가	이용인	1-12월	88/88	103/103	117.0
사업 내용	1) GMFM, MAS, 관찰평가지, 관찰가동범위검사 등을 통하여 초기사정, 재활계획, 초기평가, 정기적 중간평가, 종결평가를 실시				
평가 및 분석	1) 초기평가와 중간평가를 통하여 아동의 변화된 상태를 기록하고 이를 반영해 목표를 수정함으로써 중재방향 설정에 도움을 주었음 2) 정기적인 과정평가를 시행하여 중재 전과 후를 비교함으로써 프로그램의 효과성을 증명함 3) 초기사정을 작성하여 프로그램에 대한 욕구를 파악하여 중재방향 설정에 도움이 되었음				
향후 계획	2016년 목표	실인원	연인원	2015년 대비(%)	
		105	105	101.9	
	1) 지속적으로 아동별 평가시기에 맞추어 과정평가를 진행하도록 함				

세부프로그램	대 상	기 간	목표량 (실인원/연인원)	실적 (실인원/연인원)	달성률(%)
과정평가 당사자 참여	이용인 부모	1-12월	88/88	103/103	117.0
사업 내용	1) 아동의 현 상태 파악 및 운동방법과 내용에 대한 질적 향상을 위해 보호자 참여 2) 목표 및 중재방향 설정에 보호자의 욕구 및 의견을 반영				
평가 및 분석	1) 전체적인 아동의 발달 상태를 파악할 수 있고 새로이 목표 설정 시 부모의 의견을 반영하여 부모의 만족도를 높일 수 있었음 2) 서비스에 대한 부모의 궁금증 해소되고 참여율 증가되었음				
향후 계획	2016년 목표	실인원	연인원	2015년 대비(%)	
		105	105	101.9	
	1) 지속적으로 시행함				

세부프로그램	대 상	기 간	목표량 (실인원/연인원)	실적 (실인원/연인원)	달성률(%)
과정평가 발급	이용인 부모	1-12월	75/75	85/85	113.3
사업 내용	1) 초기사정표, 재활계획서, 초기평가서, 중간평가서를 보호자에게 발급				
평가 및 분석	1) 전체적인 아동의 발달 상태를 파악하고 객관적인 자료를 발급함으로써 목표를 공유하고 프로그램에 대한 이해도를 향상시킬 수 있었음				
향후 계획	2016년 목표	실인원	연인원	2015년 대비(%)	
		84	84	98.8	
	1) 지속적으로 시행함				

세부프로그램	대 상	기 간	목표량 (실인원/연인원)	실적 (실인원/연인원)	달성률(%)
부모상담	이용인 부모	1-12월	59/2,455	59/2,447	99.7
사업 내용	1) 정보 제공 및 아동의 장애에 대한 이해도 공유 2) 결석 시 아동 관리				
평가 및 분석	1) 중재방법에 관한 정보제공 및 목표설정을 부모에게 전달하여 아동에 대한 정보를 공유하고 부모참여를 유도하는데 도움이 되었음 2) 활동보조 및 어린이집 이용아동은 부모와의 직접적인 상담이 어려워 전화 상담을 실시하였으며, 지속적인 관리로 부모님의 만족도를 높일 수 있었음				
향후 계획	2016년 목표	실인원	연인원	2015년 대비(%)	
		56	2,398	98.0	
	1) 지속적으로 실시하도록 함				

세부프로그램	대 상	기 간	목표량 (실인원/연인원)	실적 (실인원/연인원)	달성률(%)
사후관리 상담	종결인 부모	1-12월	15/39	14/39	100.0
사업 내용	1) 장애에 대한 정보제공을 통해 이해도 향상 도모 2) 차후 본관에서의 서비스 이용 가능 시기 및 타기관으로의 연계 상담 3) 최장 6개월까지 진행				
평가 및 분석	1) 종결 후 프로그램에 대한 정보제공 및 재활 효과 유지에 도움이 되었음 2) 종결 후 본관에 대한 연계가 꾸준히 이루어져 이용인 만족도를 높일 수 있었음				
향후 계획	2016년 목표	실인원	연인원	2015년 대비(%)	
		14	64	164.1	
	1) 지속적으로 실시하도록 함				

세부프로그램	대 상	기 간	목표량 (실인원/연인원)	실적 (실인원/연인원)	달성률(%)
부모교육	이용인 부모	연 1회	50/180	50/180	100.0
사업 내용	1) 물리재활 접근에 대한 이해를 돕고자 정보 제공 2) 개별적으로 진행 3) 부모교육 내용에 대한 만족도 조사와 차기년도 주제에 대한 욕구 조사로 부모 의견 반영				
평가 및 분석	1) ‘가정에서 할 수 있는 균형운동 방법’이라는 주제로 이론적인 부분과 사진자료를 첨부해 이해도를 증가시킬 수 있었음 2) 균형운동에 대한 정보가 없던 부모님들에게 균형운동에 대한 정보를 알려드리는 기회가 되었음 3) 현재 이용인을 대상으로 교육이 실시되어 질문에 대한 피드백이 적절히 이루어지고, 상담시간을 통해 실습 내용을 보완함으로써 부모의 만족도를 높일 수 있었음				
향후 계획	2016년 목표	실인원	연인원	2015년 대비(%)	
		47	174	96.7	
	1) 척추측만증, 간단한 운동 방법, 정상 보행 등 부모님들의 욕구를 반영하여 지속적으로 시행하도록 하겠음				

수중물리재활

1. 목 적

물속에서 중력의 감소와 부력을 이용하여 자유로운 움직임을 유도하고 이로 인한 뇌의 가소성과 동기부여의 향상을 도모한다. 아동의 재활 중재와 함께 남동대학, 남동아카데미 성인 이용인을 대상으로 수중에서 이루어지는 활동을 통해 건강을 향상시키는데 그 목적을 둔다.

2. 목 표

- 1) 능동적인 움직임의 범위를 확대시킨다.
- 2) 근육의 재교육과 균형반응을 촉진한다.
- 3) 폐활량, 관절가동범위 및 신체 전반적인 기능을 향상시킨다.
- 4) 통증의 감소와 심리적 안정을 도모한다.
- 5) 또래와의 관계형성 기회 제공으로 사회성을 증진시킨다.
- 6) 스트레스 해소 및 운동능력을 향상시킨다.

3. 개 요

개별수중물리재활, 그룹수중물리재활, 방과후개별수중물리재활, 남동대학과 남동아카데미 학생으로 구성된 아쿠아피트니스, 안내 여러 그룹프로그램에서 실시하는 수중재활프로그램으로 진행되며 수중에서의 부력과 저항을 이용한 움직임을 통해 신체적·심리적·사회적 발달을 촉진한다.

4. 담당자 : 전진영, 임현주, 김진봉, 임재희

5. 사업실적 및 평가

세부프로그램	대 상	기 간	목표량 (실인원/연인원)	실적 (실인원/연인원)	달성률(%)
개별수중물리재활	① 만 12세이하 뇌병변, 지체장애, 발달지연 아동 ② 35개월 이하 장애영아	1-12월	30/1,200	37/1,249	104.1
사업 내용	1) 장애 유형과 개인적 특성에 적합한 1:1 수중물리재활 실시 2) 아동의 재활서비스 과정과 진행 사항을 정기적으로 기록				
평가 및 분석	1) 뇌병변 및 지체장애 아동들에게 수중에서 이루어지는 개별화된 새로운 접근방법을 적용하였고 지상보다 쉽게 나타날 수 있는 자유로운 움직임으로 짧은 기간 내에 아동의 신체 반응과 움직임의 향상을 볼 수 있었음 2) 담당자 자질 향상을 위하여 수중물리재활 연수 참석하였음				
향후 계획	2016년 목표	실인원 38	연인원 1,224	2015년 대비(%) 98.0	
	1) 할리윅, 바드라가즈 등의 접근 방법에 관한 연수에 참가하여 담당자 자질 향상을 꾀함으로써 효율적인 재활 접근을 도모하도록 함 2) 지속적으로 실시하겠음				

세부프로그램	대 상	기 간	목표량 (실인원/연인원)	실적 (실인원/연인원)	달성률(%)
그룹수중물리재활	뇌병변, 지체장애, 발달지연 장애	1-2월	3/13	3/15	115.4
사업 내용	1) 장애 유형과 특성에 적합한 그룹수중물리재활을 실시 2) 아동의 재활서비스 과정과 진행 사항을 정기적으로 기록				
평가 및 분석	1) Halliwick, Water specific therapy 등을 적용한 재활접근과 유산소 운동을 통하여 심폐능력 향상과 긍정적인 경쟁심을 유발하였음 2) 자유로운 움직임으로 짧은 기간 내에 아동의 신체 반응과 움직임의 향상을 볼 수 있었음 3) 1년으로 계획된 프로그램으로 2014년 4월부터 2015년 2월까지 진행이후 폐지하였음				
향후 계획	2016년 목표	실인원 -	연인원 -	2015년 대비(%) -	
	1) 향후 그룹 프로그램 대상자가 발굴되면 계획하여 진행하기로 함				

세부프로그램	대 상	기 간	목표량 (실인원/연인원)	실적 (실인원/연인원)	달성률(%)
방과후개별수중 물리재활	은광학교 재학생 중 신청인	1-12월	5/152	6/148	97.4
사업 내용	1) 장애 유형과 개인적 특성에 적합한 1:1 수중물리재활을 실시 2) 아동의 재활 과정과 진행 사항을 정기적으로 사례 기록				
평가 및 분석	1) 뇌병변 및 지체장애 아동들에게 수중에서 이루어지는 개별화된 새로운 접근방법을 적용하였고 지상보다 쉽게 나타날 수 있는 자유로운 움직임으로 짧은 기간 내에 아동의 신체 반응과 움직임의 향상을 볼 수 있었음 2) 은광학교와 연계하여 초등부터 고등까지 연령대를 대상으로 시행하여 이용연령의 확대 및 지역사회 기관 연계를 이룰 수 있었음				
향후 계획	2016년 목표	실인원	연인원	2015년 대비(%)	
		5	197	133.1	
	1) 지속적으로 실시하도록 함				

세부프로그램	대 상	기 간	목표량 (실인원/연인원)	실적 (실인원/연인원)	달성률(%)
아쿠아피트니스	남동대학, 남동아카데미 이용인 중 신청인	1-12월	20/333	17/322	96.7
사업 내용	1) 남동대학, 남동아카데미 학생을 대상으로 실시 2) 수중적응훈련, 수영방법, 수중운동 등을 습득하고 수중활동을 통해 스트레스해소, 정서적 안정을 도모				
평가 및 분석	1) 수중운동 프로그램 경험으로 지적 및 자폐장애 성인의 신체활동 및 운동량을 증가시킴 2) 그룹으로 진행되어 긍정적 경쟁심을 유발하고 심폐 능력 향상 및 운동량 증가를 가져올 수 있었음				
향후 계획	2016년 목표	실인원	연인원	2015년 대비(%)	
		30	826	256.5	
	1) 팀간 연계강화를 위해 주간보호 이용인들 대상으로 한 아쿠아피트니스를 증설하여 진행하도록 함				

세부프로그램	대 상	기 간	목표량 (실인원/연인원)	실적 (실인원/연인원)	달성률(%)
수중활동프로그램	본관 프로그램 이용인	1-12월	16/237	27/207	87.3
사업 내용	1) 여러 그룹프로그램 시간 중 수중활동 프로그램 시행 2) 프로그램 담당자가 활동일지를 기입하고 수중재활실 담당자가 기록된 활동 사항 관리				
평가 및 분석	1) 본관 이용 프로그램의 수중재활실 사용으로 프로그램 다양화에 기여 할 수 있었음 2) 주간보호가 월 2회 이용할 계획이었으나 외부활동 등으로 인한 결강이 많았고, 9월부터 어린이집이 이용하지 않음으로 달성률이 저하됨 3) 수중활동프로그램을 통해 운동량 증가로 이용인의 체형관리에 도움이 되었음				
향후 계획	2016년 목표	실인원	연인원	2015년 대비(%)	
		5	15	7.2	
	1) 개별수중물리재활 시간 이동 및 아쿠아피트니스 증설로 수중활동 프로그램을 축소하여 진행하도록 함				

세부프로그램	대 상	기 간	목표량 (실인원/연인원)	실적 (실인원/연인원)	달성률(%)
과정평가	이용인	1-12월	151/151	161/161	106.6
사업 내용	1) 클라이언트의 상태를 파악하여 장단기 재활목표를 설정 및 수정하여 진행 2) 수중물리재활평가지, 관찰평가지, Functional reach test, BBS 등을 통하여 객관적 평가와 주관적 평가를 실시 3) 아쿠아피트니스 이용인은 중간고사와 기말고사 시행				
평가 및 분석	1) 프로그램 특성에 맞는 관찰평가지를 통해 질적평가를 실시할 수 있었음 2) 객관적이고 주관적인 평가들이 이용인의 상태 파악에 효율적이었으며 장단기 재활목표를 설정하고 수정하는데 도움이 되었음 3) 초기사정으로 재활서비스 시작 전 욕구 파악이 가능하였음				
향후 계획	2016년 목표	실인원	연인원	2015년 대비(%)	
		191	191	118.6	
	1) 지속적으로 실시하도록 함				

세부프로그램	대 상	기 간	목표량 (실인원/연인원)	실적 (실인원/연인원)	달성률(%)
과정평가 당사자 참여	이용인 부모	1-12월	111/111	134/134	120.7
사업 내용	1) 과정평가에 보호자의 참여를 유도 2) 평가 시 부모가 참여하고 재활프로그램에 대해 설명하여 부모의 이해를 높임				
평가 및 분석	1) 전체적인 아동의 발달 상태를 파악할 수 있고 새로이 목표 설정 시 부모의 의견을 반영하여 부모의 만족도를 높일 수 있었음 2) 프로그램에 대한 보호자의 참여율이 향상되었음				
향후 계획	2016년 목표	실인원	연인원	2015년 대비(%)	
		101	101	75.4	
1) 지속적으로 실시하도록 함					

세부프로그램	대 상	기 간	목표량 (실인원/연인원)	실적 (실인원/연인원)	달성률(%)
과정평가 발급	이용인 부모	1-12월	88/88	104/104	118.2
사업 내용	1) 평가에 대한 보호자의 이해도 향상 2) 초기사정표, 재활계획서, 초기평가서, 중간평가서를 보호자에게 발급				
평가 및 분석	1) 과정평가 후 평가서를 보호자에게 발급하여 평가에 대한 명확한 이해가 이루어질 수 있었음 2) 평가결과를 바탕으로 프로그램에 대한 보호자의 이해도가 향상되었음				
향후 계획	2016년 목표	실인원	연인원	2015년 대비(%)	
		84	84	80.8	
1) 지속적으로 실시하도록 함					

세부프로그램	대 상	기 간	목표량 (실인원/연인원)	실적 (실인원/연인원)	달성률(%)
부모상담	이용인 부모	1-12월	38/1,458	46/1,569	107.6
사업 내용	1) 재활서비스 진행과정과 아동의 반응 등을 설명, 아동의 현재 발달상태, 기타 아동의 신변에 관련된 정보에 대한 상담 진행 2) 결석 시 결석사유 관리 및 상담 진행				
평가 및 분석	1) 상담 시 부모참여를 유도하여 가정과의 연계가 강화됨 2) 프로그램 후 가정에서 아동의 신체적·정서적 부분에 관한 상담과 정보제공으로 서비스에 대한 이해도가 향상됨				
향후 계획	2016년 목표	실인원	연인원	2015년 대비(%)	
		43	1,584	101.0	
1) 지속적으로 실시하도록 함					

세부프로그램	대 상	기 간	목표량 (실인원/연인원)	실적 (실인원/연인원)	달성률(%)
사후관리상담	종결인 부모	1-12월	14/27	12/29	107.4
사업 내용	1) 상담기간은 종결 후 최장 6개월 까지 실시하며 가정에서의 프로그램, 장애 관련 정보 제공 2) 차후 본관에서의 서비스 이용가능 시기 및 타기관으로의 연계 상담				
평가 및 분석	1) 종결 후 가정 프로그램에 대한 정보 제공 및 연계상담으로 프로그램효과 유지에 도움이 되었음 2) 본관에 대한 연계가 꾸준히 이루어져 이용인 만족도를 높일 수 있었음 3) 재시작 아동인 경우 사후관리 상담 대신 서비스 담당자간 의사소통 및 논의를 통해 보호자에게 피드백을 제공하여 운영에 효율성을 기함				
향후 계획	2016년 목표	실인원	연인원	2015년 대비(%)	
		13	59	203.4	
1) 지속적으로 실시하도록 함					

청소년 물리재활

1. 목 적

뇌의 가소성과 동기부여 향상을 이룩하며 삶의 질을 증진시키고, 신체기능 향상 및 구축과 변형의 악화방지를 통한 2차적 통증의 조절을 도모하는데 그 목적을 둔다.

2. 목 표

- 1) 능동적인 움직임의 범위를 확대시킨다.
- 2) 근육의 재교육과 균형반응을 촉진한다.
- 3) 폐활량, 관절가동범위 및 신체 전반적인 기능을 향상시킨다.
- 4) 통증의 감소와 변형을 방지한다.

3. 개 요

프로그램 제공 기회가 상대적으로 적은 청소년기의 대상자에게 물리재활 및 수중물리재활을 각 1회씩 실시함으로써 나이가 들어감에 따라 나타날 수 있는 변형예방과 2차적 통증조절 등 적절한 중재를 실시하고 신체기능 및 일상생활기능을 향상시킨다.

4. 담당자 : 김진봉, 임현주

5. 사업실적 및 평가

세부프로그램	대 상	기 간	목표량 (실인원/연인원)	실적 (실인원/연인원)	달성률(%)
청소년물리재활	만 13세 이상 17세 이하 뇌병변, 지체장애, 발달지연 청소년	1-12월	5/396	6/424	107.1
사업 내용	1) 물리재활과 수중물리재활을 각 1회씩 시행하여 나이가 들면서 야기되는 2차 적 문제를 효과적으로 중재				
평가 및 분석	1) 물리재활과 수중물리재활을 동시에 제공함으로써 다양한 접근을 통해 신체기 능 발달을 촉진하는데 도움이 되었음 2) 청소년기에 발생하게 되는 2차적 문제인 통증 및 구축예방, 잔존기능의 향상 에 효과적이었음				
향후 계획	2016년 목표	실인원	연인원	2015년 대비(%)	
		9	394	92.9	
	1) 지속적으로 이용인의 신체기능 발달 및 2차적 문제예방을 하겠음				

세부프로그램	대 상	기 간	목표량 (실인원/연인원)	실적 (실인원/연인원)	달성률(%)
과정평가	이용인	1-12월	11/11	12/12	109.1
사업 내용	1) 소아대운동평가와 MMT, MAS, 관찰평가지, BBS, Functional Reaching Test 등 을 통해 객관적 평가와 주관적 평가를 시행 2) 서비스 시작 전 이용인의 욕구파악을 위한 초기사정, 재활계획 수립				
평가 및 분석	1) 객관적인 평가양식과 주관적 평가를 통해 이용인의 상태를 파악하여 장·단기 치 료목표를 설정 및 수정하여 중재에 도움이 되었음 2) 정기적인 과정평가를 시행하여 중재 전과 후를 비교함으로써 프로그램의 효과성 을 증명함				
향후 계획	2016년 목표	실인원	연인원	2015년 대비(%)	
		21	21	175.0	
	1) 지속적으로 이용인별 평가시기에 맞추어 진행하도록 함				

세부프로그램	대 상	기 간	목표량 (실인원/연인원)	실적 (실인원/연인원)	달성률(%)
과정평가 당사자 참여	이용인 부모	1-12월	11/11	12/12	109.1
사업 내용	1) 대상 청소년의 초기사정 및 재활계획, 초기, 중간, 종결평가 시 부모참여 및 설명 제공 2) 평가 시 부모가 참여하고 담당자가 설명해주어 프로그램의 이해를 높임				
평가 및 분석	1) 프로그램에 대한 부모의 궁금증 해소로 참여율이 증가하였음				
향후 계획	2016년 목표	실인원	연인원	2015년 대비(%)	
		21	21	175.0	
	1) 지속적으로 진행하도록 함				

세부프로그램	대 상	기 간	목표량 (실인원/연인원)	실적 (실인원/연인원)	달성률(%)
과정평가 발급	이용인 부모	1-12월	10/10	11/11	110.0
사업 내용	1) 초기사정표, 재활계획서, 초기평가서, 중간평가서를 보호자에게 발급				
평가 및 분석	1) 객관적인 자료 발급을 통해 프로그램에 대한 보호자의 이해도가 향상되었음				
향후 계획	2016년 목표	실인원	연인원	2015년 대비(%)	
		17	17	154.5	
	1) 지속적으로 진행하도록 함				

세부프로그램	대 상	기 간	목표량 (실인원/연인원)	실적 (실인원/연인원)	달성률(%)
부모상담	이용인 부모	1-12월	5/440	6/460	104.5
사업 내용	1) 프로그램의 진행과정과 이용인의 반응 등 프로그램 내용 상담 및 현재 발달 상태, 가정지도 방법에 관한 상담 2) 결석 시 결석사유 관리 및 상담				
평가 및 분석	1) 상담을 통해 중재내용 및 목표설정을 부모에게 전달하여 자녀에 대한 정보공유로 프로그램에 대한 이해도와 신뢰도를 높일 수 있었음 2) 결석 시 결석사유를 상담하여 이용인의 건강상태를 파악하고 중재효과 유지에 도움이 되었음 3) 부모상담 내용을 프로그램에 기입하여 이용인을 파악하는데 도움이 되었음				
향후 계획	2016년 목표	실인원 9	연인원 440	2015년 대비(%) 95.7	
	1) 지속적으로 진행하도록 함				

세부프로그램	대 상	기 간	목표량 (실인원/연인원)	실적 (실인원/연인원)	달성률(%)
사후관리상담	종결인 부모	1-12월	1/5	1/5	100.0
사업 내용	1) 종결 후 클라이언트의 현재 발달상태 및 주변 환경 등에 관련된 상담 2) 이용인에게 맞는 가정에서의 프로그램 상담 3) 차후 본관에서의 서비스 이용 가능시기 및 타기관으로의 연계 상담				
평가 및 분석	1) 종결 후 정보제공 및 프로그램의 지속적 연계로 중재효과 유지에 도움이 되었음 2) 종결 후 본관에 대한 연계가 꾸준히 이루어져 이용인의 만족도를 높일 수 있었음				
향후 계획	2016년 목표	실인원 4	연인원 18	2015년 대비(%) 360.0	
	1) 가정 프로그램 제공 및 치료 상황 파악 등을 위해 지속적으로 실시하도록 함 2) 2016년 종결 예상자가 많아 2015년 대비 목표량을 상향조정 함				

보장구 착용 및 지도훈련

1. 목 적

보장구의 착용이 필요한 클라이언트에게 적절한 보장구 착용에 관한 정보를 제공해 주고 착용 후 지도를 통해 보다 효율적인 신체사용 및 일상생활활동을 돕고자 한다.

2. 목 표

- 1) 보장구에 대한 정보제공으로 신체기능 향상을 돕는다.
- 2) 적절한 보장구 지도훈련을 통해 보다 효율적인 일상생활활동을 돕는다.

3. 개 요

보장구 착용에 대한 정보를 제공하고 보장구 착용 후 적절한 지도훈련을 통해 아동의 효율적인 보장구 사용을 매 프로그램 시간마다 교육함으로써 보호자 및 클라이언트가 보장구를 관리 및 유지하도록 돕는다.

4. 담당자 : 김진봉, 임현주, 임재희, 전진영

5. 사업실적 및 평가

세부프로그램	대 상	기 간	목표량 (실인원/연인원)	실적 (실인원/연인원)	달성률(%)
보장구 착용 및 지도훈련	보장구 착용이 필요한 아동 및 청소년	1-12월	13/633	26/820	129.5
사업 내용	1) 착용훈련 지도로 올바른 신체정렬 유지 도모 2) 올바른 보장구 사용을 위해 프로그램 시간 동안 지속적으로 지도하며 교육				
평가 및 분석	1) 보장구 착용상태에 관한 지도 및 훈련으로 조속한 신체정렬 유지에 도움이 되었음 2) 보장구 착용 아동을 대상으로 착용지도 내용을 프로그래스에 기입함으로써 보장구 착용에 효율성을 높임				
향후 계획	2016년 목표	실인원 24	연인원 790	2015년 대비(%) 96.3	
	1) 지속적으로 실시하도록 함				

대기인 프로그램

1. 목 적

물리재활, 수중물리재활, 청소년물리재활 대기인 부모에게 물리재활에 대한 정보를 서면으로 제공하여 이해를 높이고자 한다.

2. 목 표

- 1) 부모에게 물리재활에 대한 정보를 제공하여 서비스에 대한 이해를 높인다.
- 2) 효율적으로 대기인 관리를 한다.

3. 개 요

물리재활, 수중물리재활, 청소년물리재활 대기인 부모에게 물리재활에 대한 이해를 높인다.

4. 담당자 : 임재희

5. 사업실적 및 평가

세부프로그램	대 상	기 간	목표량 (실인원/연인원)	실적 (실인원/연인원)	달성률(%)
대기인프로그램	물리재활, 수중물리재활, 청소년물리재활 대기인 부모	연 1회	20/40	20/40	100.0
사업 내용	1) 대기 중인 프로그램에 대한 이해도를 돕기 위해 서면으로 정보 제공 2) 대기인 관리를 효율적으로 진행				
평가 및 분석	1) 12월 10일~12월 17일에 '가정에서 할 수 있는 균형운동 방법'에 관한 부모교육 자료집을 대기인 부모에게 우편으로 발송하였음 2) 대기인 부모에게 대기기간에 정보를 제공하여 프로그램에 대한 이해도를 도울 수 있었음				
향후 계획	2016년 목표	실인원	연인원	2015년 대비(%)	
		49	98	245.0	
	1) 지속적으로 시행함				

언어재활

1. 목 적

언어 장애 대상자의 개별적 특성을 고려한 프로그램 실시로 잔존 언어영역을 극대화 시키고 일상생활에서의 원활한 의사소통능력 향상으로 언어재활을 돕는다.

2. 목 표

- 1) 초기사정을 통하여 장애유형별, 개별적 언어능력에 따른 프로그램 계획 수립, 차별화된 재활 프로그램을 실시함으로써 일상적 언어생활을 돕는다.
- 2) 과정평가를 통해 프로그램 계획에 따른 목표 달성도를 점검하고 아동의 현재 발달 수준을 파악함으로써 프로그램 효과가 극대화되도록 도모한다.

3. 개 요

언어장애를 가진 아동의 장애 영역별 특성에 맞는 개별 또는 그룹프로그램접근으로 전반적인 언어 영역의 발달을 촉진하고 의사소통 기능 향상으로 사회적 통합이 이루어지도록 한다.

4. 담당자 : 김가인, 정애진

5. 사업실적 및 평가

세부프로그램	대 상	기 간	목표량 (실인원/연인원)	실적 (실인원/연인원)	달성률(%)
개별언어재활	①12개월-만12세 이하 언어장애아동 ②35개월 이하 장애 영아	1-12월	31/2,315	46/2,356	101.8
사업 내용	1) 개인 언어능력 및 특성에 맞는 프로그램을 진행 2) 오진 수시모집으로 충원된 아동은 오후시간대로 변경하지 않음 3) 일상생활에서의 원활한 의사소통을 돕고 전반적인 언어발달을 촉진				
평가 및 분석	1) 아동의 언어발달 및 발전과정에 대해 지속적으로 프로그램스에 기록하여 개별관리 가 용이하였음 2) 이용인별 수준에 맞는 다양한 매체와 교구를 제공함으로써 흥미 유발에 도움이 됨 3) 장애유형 및 개별적 언어특성과 수행능력에 적합한 개별 프로그램을 진행하여 언 어발달을 촉진하고 수행능력 향상을 도모함				
향후 계획	2016년 목표	실인원	연인원	2015년 대비(%)	
		40	2,507	106.4	
	1) 지속적으로 진행하고자 함				

세부프로그램	대 상	기 간	목표량 (실인원/연인원)	실적 (실인원/연인원)	달성률(%)
그룹언어재활	학령기 언어장애 아동	1-12월	4/144	4/169	117.4
사업 내용	1) 2명의 재활사가 연합하여 4명의 아동에게 주 1회 또래관계 형성 및 의사소통기 술 습득을 위한 다양한 프로그램 제공 2) 사회 규칙과 질서에 대한 이해 및 수행력을 길러 사회통합을 유도하며 이용기 간은 1년으로 함				
평가 및 분석	1) 재활사 2명의 연계로 진행하여 즉각적인 언어중재, 강화가 이루어져 원활한 프 로그램 진행으로 언어재활의 효과성을 높임 2) 일상생활 훈련실, 지역사회시설(학교, 시장, 가게 등) 이용을 통해 다양한 경험 을 제공할 수 있었음 3) 또래관계에서 서로 챙기기, 도와주기 등을 통해 관계형성을 도모하여 사회성을 발달시킬 수 있었음 4) 다양한 상황을 통해 아동간의 의사소통 의도 및 상황에 대한 이해력을 높일 수 있었음				
향후 계획	2016년 목표	실인원	연인원	2015년 대비(%)	
		4	144	85.2	
	1) 지속적으로 진행하고자 함 2) 이용인들에게 친환경적인 경험(씨앗심기, 계절 체험 등)을 제공하도록 하겠음				

세부프로그램	대 상	기 간	목표량 (실인원/연인원)	실적 (실인원/연인원)	달성률(%)
과정평가	이용인	1-12월	123/123	133/133	108.1
사업 내용	1) 개별 프로그램은 객관적·주관적 평가를 통한 초기사정, 재활계획, 초기·중간·종결평가 실시 2) 그룹 프로그램은 초기사정, 재활계획, 초기·중간·종결을 실시하되 중간평가 시에는 주관적인 평가로 실시				
평가 및 분석	1) 표준화된 검사도구를 사용하여 아동의 언어발달 수준에 대한 객관적인 근거를 마련함 2) 아동의 언어수준 및 언어발달 정도를 확인하고 목표달성 정도를 재확인하여 프로그램 효과성을 점검하는 계기를 마련함				
향후 계획	2016년 목표	실인원	연인원	2015년 대비(%)	
		96	105	78.9	
1) 지속적으로 진행하도록 함					

세부프로그램	대 상	기 간	목표량 (실인원/연인원)	실적 (실인원/연인원)	달성률(%)
과정평가 당사자 참여	이용인 부모	1-12월	115/115	133/133	115.7
사업 내용	1) 대상아동의 초기사정, 재활계획, 초기·중간·종결 평가 시 부모참여 및 설명제공 2) 부모가 참여하여 프로그램과정과 아동의 발달정도를 좀 더 명확하게 파악				
평가 및 분석	1) 과정평가 시 보호자의 의견을 반영하여 목표 설정함 2) 보호자가 아동의 언어수준을 파악하고 직접 목표설정에 참여하여 재활 프로그램에 대한 신뢰가 향상됨				
향후 계획	2016년 목표	실인원	연인원	2015년 대비(%)	
		96	96	72.2	
1) 지속적으로 진행하도록 함					

세부프로그램	대 상	기 간	목표량 (실인원/연인원)	실적 (실인원/연인원)	달성률(%)
과정평가 발급	이용인 부모	1-12월	102/102	113/113	110.8
사업 내용	1) 초기사정표, 재활계획서, 초기평가서, 중간평가서를 발급 2) 프로그램 과정 중 아동의 발달정도를 점검하고 평가서 발급				
평가 및 분석	1) 초기사정, 재활계획, 초기, 중간 평가서를 발급하여 목표를 공유할 수 있었음 2) 구체적인 목표를 공유함으로써 활동에 대한 이해를 도울 수 있었음				
향후 계획	2016년 목표	실인원	연인원	2015년 대비(%)	
		77	77	68.1	
	1) 지속적으로 진행하도록 함				

세부프로그램	대 상	기 간	목표량 (실인원/연인원)	실적 (실인원/연인원)	달성률(%)
부모상담	이용인 부모	1-12월	31/2,582	50/2,641	102.3
사업 내용	1) 활동내용과 과정, 아동의 발달상태, 언어재활에 대한 정보, 아동의 특이사항, 관 내 행사 정보를 제공 2) 결석 시 결석사유를 파악하고 가정지도 프로그램 제공				
평가 및 분석	1) 상담을 통해 프로그램 내용이 가정환경으로 전이 및 유지에 도움이 되었음 2) 보호자가 정기적으로 오지 못하는 경우(활동보조인, 어린이집 공익근무요원) 전 화 상담을 이용하여 상담이 원활하게 이루어지도록 함 3) 결석사유에 대한 상담으로 아동의 상태 파악이 용이하도록 하였으며 결석률을 줄이는 것에 도움이 됨				
향후 계획	2016년 목표	실인원	연인원	2015년 대비(%)	
		44	2,800	106.0	
	1) 지속적으로 진행하도록 함				

세부프로그램	대 상	기 간	목표량 (실인원/연인원)	실적 (실인원/연인원)	달성률(%)
사후관리상담	종결인 부모	1-12월	16/97	29/113	116.5
사업 내용	1) 종결아동에 대해 사후 가정지도 내용으로 전화 또는 내관 상담 2) 기간은 종결 후 최장 6개월				
평가 및 분석	1) 종결아동에 대한 사후관리 상담으로 언어재활내용이 일상생활로 전이 및 유지하 는데 도움이 됨 2) 종결 후 전화상담을 통해 아동의 일상생활 및 근황과악이 용이하였음				
향후 계획	2016년 목표	실인원	연인원	2015년 대비(%)	
		13	73	64.6	
	1) 지속적으로 진행하고자 함				

세부프로그램	대 상	기 간	목표량 (실인원/연인원)	실적 (실인원/연인원)	달성률(%)
부모교육	이용인 부모	연 1회	35/130	35/130	100.0
사업 내용	1) 장애 및 연령, 언어장애 형태에 따른 언어지도 방법을 개별 교육 2) 설문지를 통한 욕구·만족도 조사로 차기년 부모교육에 반영				
평가 및 분석	1) 10월 1일부터 31일까지 “언어발달지연 아동의 가정지도”를 주제로 부모교육이 진행되었음 2) 가정에서 바로 적용할 수 있는 자료집을 준비하여 보호자가 가정에서 아동의 언 어수준에 맞는 활동을 할 수 있도록 함 3) 보호자가 내관하지 않는 경우 활동보조인에게 자료 전달 후 전화로 부모교육을 진행하여 보호자의 만족도를 높임				
향후 계획	2016년 목표	실인원	연인원	2015년 대비(%)	
		33	126	96.9	
	1) 2015년 욕구조사 내용을 반영하여 전반적인 언어발달단계 안내, 언어발달에 맞 는 지도방법, 구강마사지, 사회성 향상 의견 중 담당자간 논의를 통해 주제를 정하여 진행하도록 함				

세부프로그램	대 상	기 간	목표량 (실인원/연인원)	실적 (실인원/연인원)	달성률(%)
대기인프로그램	대기인 부모	연 1회	10/20	10/20	100.0
사업 내용	1) 장기대기인 및 장기대기 예상인의 만족도를 향상시키기 위해 대기인 부모에게 부모교육 자료를 우편으로 발송하는 대기인 관리 프로그램으로 진행 2) 가정에서의 지도방법에 초점을 둔 부모교육 자료를 우편으로 제공				
평가 및 분석	1) 9월 22일에서 24일까지 “언어발달지연 아동의 가정지도”를 주제로 우편 발송 함 2) 가정에서의 언어지도에 초점을 둔 자료를 발송함으로써 대기인 또는 장기대기 가 예상되는 아동 부모의 만족도를 향상시킬 수 있었음				
향후 계획	2016년 목표	실인원	연인원	2015년 대비(%)	
		10	20	100.0	
	1) 지속적으로 실시하도록 함				

세부프로그램	대 상	기 간	목표량 (실인원/연인원)	실적 (실인원/연인원)	달성률(%)
부모간담회	그룹언어재활 이용인 부모	연 2회	4/32	4/32	100.0
사업 내용	1) 장애 관련 정보, 복지관 이용 관련 정보를 교류함 2) 회의 진행 사항을 부모회 회의록에 기입하여 체계적으로 운영함 3) 상, 하반기 부모간담회를 실시하여 요구사항 점검				
평가 및 분석	1) 그룹언어재활 이용 보호자를 대상으로 2월 5일, 8월 27일 부모간담회를 진행하여 아동 정보교류 및 친목도모, 프로그램에 대한 보호자 욕구파악이 용이하였음 2) 부모님의 의견을 반영하여 현장학습 장소를 해맑음 땀방울 농장, 인천대공원, 수 치료실 등으로 진행하였음				
향후 계획	2016년 목표	실인원	연인원	2015년 대비(%)	
		4	32	100.0	
	1) 지속적으로 실시하도록 함				

학교부적응 청소년 지원 프로그램

1. 목 적

지역사회 학교와의 연계를 통해 전반적인 언어발달 및 의사소통 기능을 향상시켜 사회통합을 도모한다.

2. 목 표

- 1) 지역사회 학교에서 언어재활이 필요한 아동 및 청소년에게 현재 발달 상태에 맞는 서비스를 제공하여 언어발달 및 의사소통기능을 촉진시킨다.
- 2) 평가를 통해 아동의 정확한 발달상태를 체크하고 발달상태 및 향상도에 대한 정보제공으로 가정과의 연계성을 높여 일관성 있는 환경제공 및 언어자극으로 프로그램 효과성을 극대화한다.

3. 개 요

지역사회 학교에서 언어재활이 필요한 아동 및 청소년에게 언어발달 수준에 맞는 1:1 프로그램으로 다양한 교구 및 교재를 사용하여 언어발달을 촉진하고 부모님들께는 관련 프로그램에 대한 정보를 제공함으로써 전반적인 언어발달 향상 및 의사소통 의도 촉진을 도모한다. 또한 과정평가 당사자 참여 및 발급을 통해 자녀의 발달 수준 및 태도에 대한 이해도 향상으로 가정과의 연계성을 높여 아동의 지역사회 통합을 돕는다.

4. 담당자 : 김가인

5. 사업실적 및 평가

세부프로그램	대 상	기 간	목표량 (실인원/연인원)	실적 (실인원/연인원)	달성률(%)
개별언어재활	학교에서 의뢰된 초·중학생	1-12월	1/68	1/75	110.3
사업 내용	1) 아동의 언어발달 수준에 맞는 1:1 프로그램으로 다양한 교구 및 교재를 사용하여 언어발달을 촉진하도록 하며, 주 2회 실시함				
평가 및 분석	1) 프로그램에 대한 정보부족과 경제적 어려움으로 인해 재활을 받지 못했던 아동 및 청소년에게 재활프로그램을 제공함으로써 언어자극을 줄 수 있었고 언어발달을 향상시킬 수 있었음 2) 아동에게 사회적, 물적 강화를 통해 동기부여에 도움이 됨				
향후 계획	2016년 목표	실인원	연인원	2015년 대비(%)	
		-	-	-	
1) 2015년 11월 동부교육청 지원사업 종료로 실시하지 않음					

세부프로그램	대 상	기 간	목표량 (실인원/연인원)	실적 (실인원/연인원)	달성률(%)
과정평가	이용인	1-12월	2/2	2/2	100.0
사업 내용	1) 객관적, 주관적 평가를 통해 초기사정, 재활계획, 초기·중간·종결평가 실시 2) 평가도구수로 실적 산출				
평가 및 분석	1) 표준화된 검사도구로 아동의 언어발달정도를 확인하고 목표설정이나 프로그램 효과성에 대해 점검이 용이하였음				
향후 계획	2016년 목표	실인원	연인원	2015년 대비(%)	
		-	-	-	
1) 2015년 11월 동부교육청 지원사업 종료로 실시하지 않음					

세부프로그램	대 상	기 간	목표량 (실인원/연인원)	실적 (실인원/연인원)	달성률(%)
과정평가 당사자참여	이용인 부모	1-12월	2/2	2/2	100.0
사업 내용	1) 대상아동의 초기사정, 재활계획, 초기·중간·종결 평가 시 부모참여 및 설명제공 2) 부모가 참여하여 프로그램과정과 아동의 발달정도를 좀 더 명확하게 파악				
평가 및 분석	1) 과정평가 시 보호자의 의견을 반영하여 목표 설정함 2) 보호자가 아동의 언어수준을 파악하고 직접 목표설정에 참여하여 재활 프로그램에 대한 신뢰가 향상됨				
향후 계획	2016년 목표	실인원	연인원	2015년 대비(%)	
		-	-	-	
1) 2015년 11월 동부교육청 지원사업 종료로 실시하지 않음					

세부프로그램	대 상	기 간	목표량 (실인원/연인원)	실적 (실인원/연인원)	달성률(%)
과정평가 발급	이용인 부모	1-12월	1/1	1/1	100.0
사업 내용	1) 초기사정표, 재활계획서, 초기평가서, 중간평가서를 발급 2) 객관적인 평가도구를 사용하여 현재의 언어발달 상태를 검사하여 보호자에게 검사 결과를 전달 3) 현재 언어발달 수준을 고려하여 차후 프로그램 계획 및 가정에서의 지도방향에 대해 알려드리도록 함				
평가 및 분석	1) 6월 중간평가를 실시하여 과정평가 결과를 서면으로 부모에게 전달함 2) 보호자가 과정평가 결과를 서면으로 받아 아동의 현 언어발달 수준 및 재활 목표, 내용을 정확하게 파악할 수 있었음				
향후 계획	2016년 목표	실인원	연인원	2015년 대비(%)	
		-	-	-	
1) 2015년 11월 동부교육청 지원사업 종료로 실시하지 않음					

세부프로그램	대 상	기 간	목표량 (실인원/연인원)	실적 (실인원/연인원)	달성률(%)
부모상담	이용인 부모	1월-12월	1/76	1/78	102.6
사업 내용	1) 프로그램 내용 및 반응에 대한 상담으로 가정 및 학교에서의 지도방법에 대해 전달 2) 프로그램 진행 시 사용한 교구교재에 대한 설명과 활용방법을 전달하여 가정에서 활용할 수 있도록 함				
평가 및 분석	1) 지속적이고 정기적인 상담을 통해 전반적인 아동 관련 정보 교류가 용이하였음 2) 아동에게 맞는 가정프로그램을 제시하여 가정에서 연계될 수 있도록 하였음				
향후 계획	2016년 목표	실인원	연인원	2015년 대비(%)	
		-	-	-	
1) 2015년 11월 동부교육청 지원사업 종료로 실시하지 않음					

세부프로그램	대 상	기 간	목표량 (실인원/연인원)	실적 (실인원/연인원)	달성률(%)
사후관리상담	종결인 부모	1-12월	2/5	2/5	100.0
사업 내용	1) 종결 후 지속적인 가정프로그램을 제공하고 본관의 프로그램 안내에 대한 상담으로 전화 또는 내관상담 함 2) 기간은 종결 후 최장 6개월				
평가 및 분석	1) 종결 후 지속적이고 정기적인 상담을 실시하여 대상자 관련 정보를 교환함으로써 프로그램 내용이 가정으로 전이, 유지되는데 도움이 됨 2) 일상생활에서 언어사용의 일반화 할 수 있는 방법을 제공함으로써 만족도를 높임				
향후 계획	2016년 목표	실인원	연인원	2015년 대비(%)	
		-	-	-	
1) 2016년 4월까지 진행하나 본 사업의 폐지로 개별언어재활의 사후관리 상담으로 통합하여 진행함					

지역사회통합 및 연계프로그램

1. 목 적

지역사회시설 이용 및 지역구성원간의 교류를 통해 지역사회통합을 돕는다.

2. 목 표

- 1) 다양한 지역사회시설 이용으로 지역사회시설에 대한 이해도 향상을 돕는다.
- 2) 지역 구성원과의 자연스런 교류가 이루어지도록 한다.

3. 개 요

지역사회 시설 이용 및 체험으로 다양한 경험의 기회를 제공하여 가정 또는 지역사회 구성원간의 화합이 이루어지도록 한다.

4. 담당자 : 김가인, 정애진

5. 사업실적 및 평가

세부프로그램	대 상	기 간	목표량 (실인원/연인원)	실적 (실인원/연인원)	달성률(%)
현장학습	그룹언어재활 이용인	연 4회	4/60	4/64	106.7
사업 내용	1) 일상에서 활용도가 높거나 부모가 선호하는 지역사회 시설을 선정하여 현장학습 실시 2) 그룹언어재활 시간을 활용하되 프로그램 진행시간에 융통성을 가짐 3) 부모상담, 체험활동, 차량지도, 오리엔테이션				
평가 및 분석	1) 현장학습으로 총 4회 실시함(인천대공원, 해맑음땀방울농장, 수중물리재활실, 비누만들기) 2) 부모간담회에서 욕구표현 된 의견을 반영하여 만족도가 높았음 3) 그룹언어재활 시간을 활용하여 가까운 지역 내의 다양한 시설을 이용하여 사회적 통합을 도모함				
향후 계획	2016년 목표	실인원	연인원	2015년 대비(%)	
		4	60	93.8	
	1) 부모간담회 의견을 반영하여 장소선정 후 진행하도록 함				

교육 전시회

1. 목 적

물리재활, 언어재활 전문영역별 정보를 본관 이용인 및 보호자, 방문객들에게 제공하여 기능향상 지원 프로그램에 대한 이해를 높이며 가정안에서의 연계를 도모하고자 한다.

2. 목 표

- 1) 전문적 내용을 통해 프로그램에 대한 이해를 높인다.
- 2) 가정과의 연계를 돕는다.

3. 개 요

물리재활, 언어재활 전문영역에 대한 내용을 교육전시회를 통해 이용인 및 보호자, 방문객들에게 제공하여 프로그램에 대한 이해를 돕는다.

4. 담당자 : 권윤희

5. 사업실적 및 평가

세부프로그램	대 상	기 간	목표량 (실인원/연인원)	실적 (실인원/연인원)	달성률(%)
교육 전시회	본관 이용인	연 1회	495/495	490/490	99.0
사업 내용	1) 물리재활, 언어재활 전문영역에 대한 정보제공				
평가 및 분석	1) 물리재활 언어재활 프로그램에 대한 이해를 도울 수 있었음 2) 체험공간을 통해 함께 참여하며 내용에 대한 이해 및 즐거움을 더 할 수 있었음				
향후 계획	2016년 목표	실인원	연인원	2015년 대비(%)	
		445	445	90.8	
1) 매년 다양한 주제와 체험거리로 교육전시회를 진행하고자 함					

진료사업

1. 목 적

지역사회 의료기관의 연계로 저소득가정 장애인에게 무료진료를 실시하여 신체적, 정신적 재활을 돕고 건강한 삶을 증진시킨다.

2. 목 표

- 1) 무료진료 실시로 저소득 장애가정의 경제적 부담을 경감시킨다.
- 2) 건강검진, 건강상담을 통해 질병을 예방하고 신속한 치료를 도모한다.

3. 개 요

복지관 이용인 및 가족을 대상으로 질병예방 및 효과적 치료를 도모하여 2차적인 장애 발생을 예방하기 위한 사업이다.

4. 담당자 : 김가인

5. 사업실적 및 평가

세부프로그램	대 상	기 간	목표량 (실인원/연인원)	실적 (실인원/연인원)	달성률(%)
무료진료	본관 이용인	연 1회	160/160	156/156	97.5
사업 내용	1) 지역사회 의료기관과 연계하여 무료예방접종 실시				
평가 및 분석	1) 10월 12일 ~ 16일, 5일 동안 복지관 이용인 중 남동구 거주민을 대상으로 남동구보건소에서 독감예방접종이 진행됨 2) 홈페이지 및 전화문의를 통해 연계된 병의원 자료를 타시도 이용인에게 배부하여 만족도를 높임				
향후 계획	2016년 목표	실인원 45	연인원 130	2015년 대비(%) 83.3	
	1) 남동구에 거주하는 이용인이 적어 단체예방접종 욕구가 낮은 남동아카데미는 개별접종으로 전환하며, 보람터, 주간보호, 열린일터는 남동구 거주민을 대상으로 지역 병의원과 연계되어 지속적으로 실시하고자 함				

교류협력

1. 목 적

프로그램 진행 상 필요한 기관들과의 교류협력을 통해 네트워크를 구축하고 효율적으로 프로그램을 운영하도록 한다.

2. 목 표

지역사회 유관기관과의 연계를 통해 효율적으로 프로그램을 운영한다.

3. 개 요

팀사업과 관련하여 지역사회 기관과 연계하여 사업을 진행한다.

4. 담당자 : 임현주

5. 사업실적 및 평가

세부프로그램	대 상	기 간	목표량 (실인원/연인원)	실적 (실인원/연인원)	달성률(%)
교류협력	지역사회 유관기관	연 4회	2/2	2/2	100.0
사업 내용	1) 팀사업과 관련하여 타기관과 연계 및 협조 필요시 공문발송, 계약체결 등을 시행				
평가 및 분석	1) 은광학교와 방과후개별수중물리재활을 위한 계약서를 체결하고, 무료진료를 위해 남동구보건소와 협력하여 사업진행함 2) 계약체결 및 공문발송으로 원활한 사업운영을 할 수 있었음				
향후 계획	2016년 목표	실인원	연인원	2015년 대비(%)	
		30	30	1500.0	
	1) 신규프로그램에 대한 욕구조사 시행시 협조를 위한 공문발송과 건강관리교육 시 지역사회 유관기관에 홍보요청으로 원활한 사업진행을 도모하고자 함				

자원봉사자 활동

1. 목 적

지역자원을 발굴 활용함으로써 프로그램의 효율성을 도모하고, 자원봉사자와의 의사소통과 관계를 유지한다.

2. 목 표

- 1) 자원봉사자에 대한 교육을 통하여 본관의 설립목적과 활동내용, 주의사항 등에 관해 이해를 충분히 한 후 활동에 참가한다.
- 2) 자원봉사자활용을 통하여 프로그램의 효율성을 도모하고 이용인들의 안전한 활동을 보장한다.
- 3) 자원봉사 활동 이후 적절한 관리를 통하여 자원봉사자들이 보람을 느낄 수 있도록 지원한다.
- 4) 정기 봉사자의 만족도와 욕구를 파악하고 이를 개선하여 관계를 돈독히 한다.

3. 개 요

본 관에 자원봉사를 신청한 자원봉사자에 대하여 충분한 초기교육을 실시하여 프로그램에 투입 하며, 수중재활실 청소 등에 자원봉사 활용을 통하여 사업의 원활한 진행을 도모한다.

4. 담당자 : 김진봉

5. 사업실적 및 평가

세부프로그램	대 상	기 간	목표량 (실인원/연인원)	실적 (실인원/연인원)	달성률(%)
자원봉사자 전문교육	신규봉사자 기존봉사자	연 1회	12/12	12/12	100.0
사업 내용	1) 복지관의 사업소개 및 자원봉사자의 자세와 역할, 봉사 시 주의사항 등에 대한 교육 실시 2) 수중재활실 청소에 관한 진행사항과 주의점을 교육하여 원활한 사업운영 도모				
평가 및 분석	1) 봉사활동에 대한 자의식 증가로 수중재활실 청소에 주인의식을 갖게 됨				
향후 계획	2016년 목표	실인원 14	연인원 14	2015년 대비(%) 116.7	
	1) 지속적으로 실시 예정임				

세부프로그램	대 상	기 간	목표량 (실인원/연인원)	실적 (실인원/연인원)	달성률(%)
자원봉사자 관리	신규봉사자 기존봉사자	1-12월	10/98	27/106	108.2
사업 내용	1) 자원봉사자와의 지속적인 연계 도모하여 관리가 용이하게 함				
평가 및 분석	1) 수중재활실 청소 자원봉사자를 위한 음료준비로 참여하는 봉사자의 만족도가 높았음 2) 전화연락을 통해 봉사활동의 진행을 확인 및 독려하여 봉사자들과의 친밀도를 높이고 원활한 관계유지가 이루어짐				
향후 계획	2016년 목표	실인원 14	연인원 142	2015년 대비(%) 134.0	
	1) 차기년에도 수중재활실 청소를 “매피의 모후”에서 진행하기로 함				

세부프로그램	대 상	기 간	목표량 (실인원/연인원)	실적 (실인원/연인원)	달성률(%)
자원봉사자 활동	신규봉사자 기존봉사자	1-12월	10/98	27/106	108.2
사업 내용	1) 프로그램실 정리보조 및 수중재활실 청소				
평가 및 분석	1) 고정적인 자원봉사자의 참여로 수중 재활실 청소가 효율적으로 이루어짐 2) 전화연락을 통해 봉사활동의 진행을 확인 및 독려하여 봉사자들과의 친밀도를 높이고 원활한 관계유지가 이루어짐				
향후 계획	2016년 목표	실인원	연인원	2015년 대비(%)	
		14	142	134.0	
1) 차기년에도 수중재활실 청소를 “매괴의 모후”에서 진행하기로 함					

세부프로그램	대 상	기 간	목표량 (실인원/연인원)	실적 (실인원/연인원)	달성률(%)
자원봉사자 간담회	정기봉사자	연 2회	13/40	21/39	97.5
사업 내용	1) 자원봉사자 간담회를 통한 봉사자의 효율적인 관리와 관계 유지 2) 욕구 및 만족도 조사를 통해 봉사자들의 의견 및 고충 수용				
평가 및 분석	1) 정기봉사자의 소속감을 고취시키고 봉사자와 담당자간의 관계를 돈독히 할 수 있는 계기가 되었음				
향후 계획	2016년 목표	실인원	연인원	2015년 대비(%)	
		14	56	143.6	
1) 수중재활실 정기봉사자와 2회 실시 예정임					

사례회의

1. 목 적

전문영역 강화와 타 영역에 대한 이해를 도와 전문적 지식과 다양한 경험을 도모한다.

2. 목 표

- 1) 타 전문영역에 대한 이해를 도와 팀접근을 활성화한다.
- 2) 사례회의를 통해 다양한 재할방법과 내용을 간접 경험함으로써 전문가로서의 능력을 향상시킨다.

3. 개 요

다양한 사례대상을 선정하여 각 영역별 전문가들과 함께 논의점에 대해 의견을 교환하고 토론하여 중재효과 상승을 도우며 전회 사례회의 조치결과를 기입하여 충실한 환류작업을 도모한다.

4. 담당자 : 임현주

5. 사업실적 및 평가

세부프로그램	대 상	기 간	목표량 (실인원/연인원)	실적 (실인원/연인원)	달성률(%)
사례회의	팀원	1-12월	11/376	15/378	100.5
사업 내용	1) 다분야 논의가 필요한 사례 대상을 담당자가 선정 2) 사례회의 내용과 결과를 프로그램 진행시 접목할 수 있도록 회의록에 기록 3) 기능향상지원1:2팀이 연합하여 진행				
평가 및 분석	1) 아동의 기본정보를 공유하고 현 상태에 대한 정보를 확보하여 프로그램 계획 설정 및 진행에 도움이 됨 2) 여러분야의 전문가가 한 사례에 대한 의견을 제시함으로써 닥가적 접근이 가능하였으며, 프로그램 효과증대에도 효율적임				
향후 계획	2016년 목표	실인원	연인원	2015년 대비(%)	
		11	376	99.5	
1) 지속적으로 시행함					

지역연계사업

사례발굴과 관리

1. 목 적

상담 및 가정방문을 통해 새로운 대상자의 발굴은 물론 사례관리 대상자의 욕구 및 실태를 파악한 후 체계적인 재활계획을 수립하고, 다양한 지원체계를 통한 서비스의 개입이 이루어지도록 한다. 대상자 개개인에 대한 사례관리를 통해 효과적인 서비스의 전달을 점검·평가함으로써 대상자의 지역사회 내 재활을 도모하는 데 목적을 두고 있다.

2. 목 표

- 1) 상담 및 가정방문을 통한 대상자 발굴 및 욕구사정, 실태파악
- 2) 사례회의를 통한 체계적이고 종합적인 재활계획 수립
- 3) 사례관리를 통한 서비스 전달의 점검·평가

3. 개 요

지역사회 욕구와 문제를 가지고 있는 대상자를 발굴하고 상담을 통한 정확한 실태 파악과 이에 준한 재활계획수립 등 종합적인 사례관리를 통해 대상자의 경제적, 사회적, 심리적인 욕구를 충족시킨다.

4. 담당자 : 전체

5. 사업실적 및 평가

세부프로그램		대 상	기 간	목표량 (실인원/연인원)	실적 (실인원/연인원)	달성률(%)
상담		재가장애인	연중	280/3,024	461/4,613	152.5
사업 내용	1) 재가장애인에게 전화 및 내관, 가정방문상담 실시 2) 재가장애인에 대해 상담(전화, 방문, 내관)을 실시하여 욕구 파악을 통한 재활 계획회의의 수립 및 서비스 연계, 정보제공					
평가 및 분석	1) 프로그램안내, 재활정보제공, 수시상담 등 목표량을 초과달성함. 2) 사업참여 대상자의 참여율을 높이고 상기시켰으며, 대상자의 가정상황을 파악 하는데 용이하였음.					
향후 계획	2016년 목표	실인원	연인원	2015년 대비(%)		
		288	3,456	74.9		
1) 지속적인 사업운영						

세부프로그램	대 상	기 간	목표량 (실인원/연인원)	실적 (실인원/연인원)	달성률(%)
재활계획회의	신규 재가장애인	연중	24/24	27/27	112.5
사업 내용	1) 가정방문 및 내관상담을 통해서 발굴된 케이스에 대한 재활계획회의 실시 2) 재활계획회의를 통한 체계적인 재활계획수립 및 서비스 접근방법 모색				
평가 및 분석	1) 재활계획회의를 통한 서비스대상자 선별 및 등록적격 여부 등 사업진행 시 판단하는 기준을 수립함.				
향후 계획	2016년 목표	실인원	연인원	2015년 대비(%)	
		15	15	55.6	
1) 상담사례지원팀과의 통합에 따른 사업 및 목표량 조정					

세부프로그램	대 상	기 간	목표량 (실인원/연인원)	실적 (실인원/연인원)	달성률(%)
사례회의	재가장애인	연중	24/24	22/22	91.7
사업 내용	1) 주요 서비스 이용자의 서비스 적정성 여부 파악과 종합적 재활계획의 체계적 수립				
평가 및 분석	1) 욕구변화와 통합사례 의뢰 건으로 사례회의 실적화 함. 2) 욕구변화에 따른 서비스 개시 및 종결, 변경 등 대상자에 맞는 서비스를 제공할 수 있었음.				
향후 계획	2016년 목표	실인원	연인원	2015년 대비(%)	
		24	24	109.1	
1) 상담사례지원팀과의 통합에 따른 사업 및 목표량 조정					

세부프로그램	대 상	기 간	목표량 (실인원/연인원)	실적 (실인원/연인원)	달성률(%)
신규사례발굴	재가장애인	연중	24/24	11/11	45.8
사업 내용	1) 남동구를 중심으로 저소득 재가장애인 발굴 2) 전화 및 내관상담, 타기관의 의뢰를 통한 신규 개발				
평가 및 분석	1) 접수대상자를 초기 상담 후 등록여부에 따른 신규사례 발굴로 실적화 함. 2) 재활계획회의를 토대로 비수급 장애인이나 요양서비스를 수급받고 있는 대상자를 선별하여 신규 사례발굴이 이루어짐. 이제 목표량 대비 실적이 저조한 편이나 향후 급증할 수 있는 상황에 대비하였음.				
향후 계획	2016년 목표	실인원	연인원	2015년 대비(%)	
		-	-	-	
	1) 상담사례지원팀과의 통합에 따른 사업 조정				

세부프로그램	대 상	기 간	목표량 (실인원/연인원)	실적 (실인원/연인원)	달성률(%)
사례관리	재가장애인	연중	110/336	160/309	91.9
사업 내용	1) 재가장애인의 복합적인 욕구를 사정한 후 적절한 서비스 계획 및 개입 2) 효과적인 서비스의 전달을 점검, 평가함으로써 서비스의 재조정				
평가 및 분석	1) 정기적인 사례점검이 현실적 어려움이 있어 많은 대상자의 현황파악이 부족하였음. 2) 전반적인 서비스제공과 관련하여 현황을 파악할 수 있도록 업무효율성을 높일 수 있도록 함.				
향후 계획	2016년 목표	실인원	연인원	2015년 대비(%)	
		70	150	48.5	
	1) 행정적 업무를 지양하고, 가정방문을 통한 현황파악에 주력하고자 함. 2) 상담사례지원팀과의 통합에 따른 사업 및 목표량 조정				

가정지원사업

1. 목 적

장애 및 경제적인 어려움으로 식생활(밑반찬·김장)과 신변처리가 어렵고, 사회·심리적으로 소외되기 쉬운 재가장애인들에게 이를 해소할 수 있는 직접서비스를 제공함으로써 대상자의 건강상태 유지 및 증진, 위생적인 환경조성, 가사생활 지원, 밑반찬 해결, 나아가 정서적 지지를 통해 자활의욕의 강화 및 생활의 질을 향상시키는데 그 목적이 있다.

2. 목 표

- 1) 저소득 중증 재가장애인의 건강증진 및 식생활 개선 도모
- 2) 생활환경의 청결상태 유지와 위생적인 건강생활 도모
- 3) 중증 재가장애인의 고충처리 및 일상생활의 편의성 증진
- 4) 가사지원을 통해 생활의 질 향상 및 가족들의 부양부담 경감

3. 개 요

저소득 재가장애인을 대상으로 가사지원 및 전반적인 일상생활 영역의 지원을 통하여 건강생활 영위와 보다 나은 환경에서 살아 갈 수 있도록 직접서비스를 제공하는 사업이다.

4. 담당자 : 고희식, 전기훈, 윤혜림

5. 사업실적 및 평가

세부프로그램	대 상	기 간	목표량 (실인원/연인원)	실적 (실인원/연인원)	달성률(%)
밑반찬서비스	저소득 중증 재가장애인	연중 (주2회)	34/2,828	43/3,466	122.6
사업 내용	1) 주 2회/매주 월, 목요일 오후 중 2) 지역사회 자원개발과 연계를 통해 각 서비스 대상자 가정으로 밑반찬 제공				
평가 및 분석	1) 34가정을 대상으로 밑반찬서비스를 제공함. 2) 휴일 발생시 대체지급일을 설정 주2회 고정적인 밑반찬서비스를 제공하여 안정적인 식생활을 보장하였음. 3) 식중독 방지 안내사항을 하계에 국한하지 않고 사계절 동안 지속적인 공지로 건강한 밑반찬서비스를 도모함. 4) 타기관의 중복지원을 소거하고자 지속적인 모니터링을 진행함.				
향후 계획	2016년 목표	실인원 34	연인원 3,536	2015년 대비(%) 102.0	
	1) 지속적인 모니터링으로 서비스중복 방지를 도모하며, 결연발생시 대상자 발굴로 원활한 서비스를 제공하고자 함.				

세부프로그램	대 상	기 간	목표량 (실인원/연인원)	실적 (실인원/연인원)	달성률(%)
가사지원	중증 재가장애인	연중	2/154	2/209	135.7
사업 내용	1) 가정봉사원(자활근로자 및 자원봉사자)을 재가장애인의 가정으로 파견하여 청소, 식사준비, 세탁, 시장보기 등 가사생활 지원				
평가 및 분석	1) 저소득이며 중증장애인을 대상으로 가정 내 세탁 및 청소, 심부름 등 다양한 가사서비스를 지원함으로써 대상가정 생활의 질 향상에 따른 만족도가 높음. 2) 가사지원을 통한 대상자의 가정환경이 청결해짐에 따라 재가장애인의 가사활동 부담이 감소됨.				
향후 계획	2016년 목표	실인원	연인원	2015년 대비(%)	
		2	154	73.7	
	1) 지속적인 사례관리 및 모니터링을 통해 가정봉사원 파견의 적절성에 대한 점검 및 재조정 하고자 함. 2) 2016년도 가정봉사원(자활근로자) 근로종료로 인력부족 문제가 야기되며, 지역사회 내 자원개발 및 연계를 통해 문제를 해결하고자 함. 3) 사회서비스 이용에 대한 재활정보제공을 통해 가사지원 서비스 이용의 사각지대를 없애고자 함.				

세부프로그램	대 상	기 간	목표량 (실인원/연인원)	실적 (실인원/연인원)	달성률(%)
정서지원	재가장애인 및 가족	연중	55/4,224	371/6,431	152.2
사업 내용	1) 사회교육 프로그램, 문화 및 야외나들이, 자연체험여행, 가족여행 및 가족모임, 가정봉사원 파견을 통한 서비스 진행시 심리·정서적 지지 부여				
평가 및 분석	1) 재가장애인 및 가족을 대상으로 한 다양한 프로그램이 계획대로 진행되어 목표량이 초과 달성되었음. 2) 사회·심리적으로 소외되기 쉬운 재가장애인 가정에 가정봉사원파견 및 외출지원, 문화활동 프로그램 참여를 통해 심리·정서적지지 제공 및 안정감을 부여함.				
향후 계획	2016년 목표	실인원	연인원	2015년 대비(%)	
		288	5,530	85.9	
	1) 다양한 프로그램 제공을 통한 지속적인 정서지원 실시 하고자 함. 2) 문화활동 프로그램의 경우 다양한 대상자에게 균형적으로 심리·정서적지지 부여 할 수 있도록 대상자 선별시 중복 참여여부 고려하여 진행하고자 함.				

세부프로그램	대 상	기 간	목표량 (실인원/연인원)	실적 (실인원/연인원)	달성률(%)
목욕지원	중증 재가장애인	연중	1/18	1/13	72.2
사업 내용	1) 자원봉사자 또는 자활근로자 파견 2) 가정봉사원이 가정을 방문하여 목욕서비스 실시				
평가 및 분석	1) 거동이 불편한 중증장애인의 목욕서비스를 정기적으로 실시함으로써 재가장애인의 청결한 생활의 유지를 가능하게 하고, 삶의 질을 향상시켜 주는 계기를 마련함. 2) 신규 가정봉사원의 확보로 수요발생 시 가정 내 목욕지원 가정봉사원 파견이 원활하게 진행되었음.				
향후 계획	2016년 목표	실인원	연인원	2015년 대비(%)	
		2	18	138.5	
	1) 목욕지원 활동은 꾸준한 파견이 중요하며, 대상자와의 신뢰를 바탕으로 활동해야하기 때문에 의사소통을 돕고, 지속적인 모니터링이 이루어질 수 있도록 계획하고자 함. 2) 현재 활동 중인 자원봉사단체를 관리하여 지속적인 서비스를 제공하고자 함.				

세부프로그램	대 상	기 간	목표량 (실인원/연인원)	실적 (실인원/연인원)	달성률(%)
심부름지원	중증 재가장애인	연중	4/77	3/77	100.0
사업 내용	1) 외출이 어려운 대상자의 민원 및 은행업무처리, 근거리 외출 등의 지원				
평가 및 분석	1) 가정봉사원이 정기적으로 파견되어 은행업무, 생필품 구입, 근거리 외출지원 등의 각종 심부름서비스를 제공하여 재가장애인에게 도움이 필요한 부분을 동행 또는 지원하였음. 2) 자원봉사자의 정기적인 연계로 장애인의 자립생활과 사회참여 지원을 도모하였음.				
향후 계획	2016년 목표	실인원	연인원	2015년 대비(%)	
		2	77	100.0	
	1) 가정봉사원 파견이 지속적으로 이루어짐에 따라 구체적인 수요를 예측하여 지속적인 자원연계 및 발굴을 통해 원활한 서비스 제공을 하고자 함.				

세부프로그램	대 상	기 간	목표량 (실인원/연인원)	실적 (실인원/연인원)	달성률(%)
김장서비스	저소득 재가장애인	연 1회	150/150	243/243	162.0
사업 내용	1) 후원단체 및 남동구 내 공공기관, 자원봉사자의 연계를 통해 김장김치를 준비 하여 저소득 재가장애인 가정으로 전달				
평가 및 분석	1) '아기천사의 합창-인천 부천' 단체의 후원 및 자원봉사연계를 통해 11월 28일 재가장애인가정 김장전달을 실시함. 2) 인천사회복지협의회, 남동농협, 모래내성당, 고잔성당, 만수6동성당 등의 후원을 통해 진행하였음.				
향후 계획	2016년 목표	실인원	연인원	2015년 대비(%)	
		150	150	61.7	
1) 지역사회 내 후원 및 봉사단체와의 지속적 연계를 통해 자원의 안정성 확보					

세부프로그램	대 상	기 간	목표량 (실인원/연인원)	실적 (실인원/연인원)	달성률(%)
무료급식소	지역 저소득 노인	연중 (주5회)	75/15,600	99/18,144	116.3
사업 내용	1) 주5회(월~금/11:00~11:40) 점심식사 제공 2) 영양사의 식단관리, 지역주민 및 자원봉사단체의 자원봉사활동 실시				
평가 및 분석	1) 지역사회 내 저소득 어르신에게 정기적인 점심식사를 제공함으로써 결식예방 및 건강한 식단 제공과, 경제적 부담을 감소시켰음. 2) 지역사회 내 자원봉사단체들의 무료급식소 보조 자원봉사활동을 통하여 원활하게 사업을 진행할 수 있었음.				
향후 계획	2016년 목표	실인원	연인원	2015년 대비(%)	
		100	15,600	100%	
1) 유관기관의 담당자들과의 정보교류를 통해 중복 서비스 제공 방지 예정 2) 정기적인 이용인 관리로 효율적인 무료급식소 운영 도모					

주거복지환경개선사업

1. 목 적

일상생활 및 가사생활에 큰 불편을 겪고 있는 장애인들에게 보다 편리하고 쾌적한 생활환경을 조성해줌으로써 가정 내 원활한 활동 및 삶의 질 향상을 도모하는 데 그 목적이 있다.

2. 목 표

- 1) 장애인의 특성 및 개별 욕구에 부응한 일대일 맞춤형 주거환경개선을 실시함으로써 일상생활 및 가사활동의 편의 제공
- 2) 쾌적한 주거환경을 조성하여 삶의 질 향상 도모
- 3) 주거환경 개선을 통한 장애인의 안전확보 및 생활편의 도모

3. 개 요

2007년 하반기부터 2008년까지 KT&G 복지재단의 지원을 통한 방역서비스가 실시되었으며, 2009년부터 인천사회복지협의회와의 연계를 통한 저소득 전기안전점검이 실시되고 있다. 또한 지역사회 내 다양한 인적·물적자원 연계를 통한 무료 주거환경개선사업지원의 사업영역을 점차적으로 확대하고 있다.

4. 담당자 : 고희식

5. 사업실적 및 평가

세부프로그램		대 상	기 간	목표량 (실인원/연인원)	실적 (실인원/연인원)	달성률(%)
주거환경개선서비스		저소득 재가장애인	월 1회	10/10	12/12	120.0
사업 내용	1) 도배, 해충박멸서비스, 주거시설개보수 등 다양한 형태의 주거환경개선 서비스 제공					
평가 및 분석	1) 지역 내 다양한 후원 및 봉사단체와 연계하여 도배, 가정 내 개·보수, 해충박멸, 청소 등의 주거환경개선서비스가 진행됨으로써 장애인 가정 내의 쾌적한 생활환경을 조성하였음. 2) 대상자 개개인의 욕구에 부합하는 서비스를 제공함으로써 만족도가 높음.					
향후 계획	2016년 목표	실인원	연인원	2015년 대비(%)		
		10	10	100		
1) 인적·물적을 지원하는 후원단체를 정기적으로 관리하여 지속적인 사업운영을 도모하고자 함.						

자립지원사업

1. 목 적

외출지원을 통하여 중증 재가장애인의 이동권을 확보하게 함으로써 사회참여의 기회를 확대시키고, 궁극적으로 재가 장애인이 지역사회 내에서 자립생활을 할 수 있도록 지원한다. 또한, 다양한 정보습득을 통하여 서비스 이용기회의 증대는 물론 자기참여와 결정을 촉진시켜 능동적으로 대처할 수 있도록 하는데 그 목적이 있다.

2. 목 표

- 1) 외출지원을 통하여 중증 재가장애인의 이동권 확보 및 사회참여의 기회 확대
- 2) 재활에 필요한 정보제공을 통해 서비스 이용기회 증대 및 재활기회 확대
- 3) 재가장애인의 알 권리 인식과 자기결정 촉진

3. 개 요

다양한 경로를 통해 수집된 재활정보를 제공하고, 개별이동이 어려운 장애인들을 대상으로 외출을 지원함으로써 재가장애인의 유용한 정보습득 및 자기결정을 촉진시키고, 사회활동 영역의 기회를 마련해 주고자 실시하는 사업이다.

4. 담당자 : 고흥식, 임종수, 윤희림

5. 사업실적 및 평가

세부프로그램	대 상	기 간	목표량 (실인원/연인원)	실적 (실인원/연인원)	달성률(%)
외출지원	중증 재가장애인	연중	114/288	25/237	82.3
사업 내용	1) 프로그램 이용, 기타 외출시 동행 봉사자 파견과 차량서비스 제공				
평가 및 분석	1) 개별이동이 어려운 장애인들에게 병원, 은행 등 지역사회시설이용의 욕구를 해결할 수 있도록 외출지원을 진행하였으며, 야외나들이, 레포츠활동 등 다양한 프로그램을 통한 외출지원을 진행함. 2) 외부활동에 어려움이 있는 장애인에게 외출지원을 통한 지역사회시설이용 및 프로그램의 참여율 도모함으로써 외출에 대한 자신감과 참여도를 증가시켰음.				
향후 계획	2016년 목표	실인원	연인원	2015년 대비(%)	
		25	396	167.1	
	1) 각 프로그램을 통한 지원과 개별이동이 어려운 장애인을 중심으로 외출지원을 진행할 예정임.				

세부프로그램	대 상	기 간	목표량 (실인원/연인원)	실적 (실인원/연인원)	달성률(%)
재활정보제공	재가장애인	연중	250/3,000	280/2,721	90.7
사업 내용	1) 본 관 재활정보 및 공공기관, 장애인단체, 타기관 등 다양한 경로를 통하여 재활정보를 수집하여 재가장애인에게 안내				
평가 및 분석	1) 다양한 재활정보를 수집하여 정보를 제공하고, 이에 맞는 서류작성 등 지원체계를 제공함. 2) 재활정보 불평등에 따른 문제점을 방지하여 이용인에게 효과적인 정보전달이 되었음.				
향후 계획	2016년 목표	실인원	연인원	2015년 대비(%)	
		273	3,003	110.4	
1) 지속적 사업 운영					

세부프로그램	대 상	기 간	목표량 (실인원/연인원)	실적 (실인원/연인원)	달성률(%)
교육지원	재가장애인 및 가족	연중	1/16	2/26	162.5
사업 내용	1) 지역사회 내 전문 인적자원을 발굴·과건하여 가정방문을 통한 교육서비스 제공 2) 1:1 매칭을 통해 효과적인 학습효과를 도모하고자 함				
평가 및 분석	1) 교육지원을 통해 저소득 장애인 가정의 교육비 부담을 경감함. 2) 학습지원 및 일상생활 훈련 등의 교육서비스를 지원함으로써 학습능력 및 일상생활수행능력의 향상을 꾀함.				
향후 계획	2016년 목표	실인원	연인원	2015년 대비(%)	
		1	19	73.1	
1) 가족지원사업으로 사업 조정 2) 지속적인 지역사회 내 인적자원을 발굴하여 수요에 맞게 학습 및 일상생활 훈련을 지원하고자 함. 3) 교육지원 수요 발생 시 자원봉사자를 즉시연계가 어려울 경우 외부기관 연계하여 진행하고자 함.					

가정봉사원활용

1. 목 적

가정봉사원의 활용을 통해 대상자들에게 직접적인 대인서비스를 제공함으로써 원활한 일상생활의 유지는 물론 가족의 보호부담을 경감시켜 궁극적으로 지역사회 안에서 자립이 이루어지도록 하는데 그 목적이 있다.

2. 목 표

- 1) 중증장애인에 대한 가족의 보호부담 경감
- 2) 가정봉사원 관리를 통해 활동의 질 향상과 재가중증장애인의 효율적인 관리 도모

3. 개 요

가정봉사원을 중증 재가장애인 가정에 파견하여 가사생활 및 일상생활을 지원하고, 가정봉사원의 정기적인 교육 및 회의를 통해 대상자의 욕구에 맞는 적절한 활동이 이루어질 수 있도록 하는 사업이다.

4. 담당자 : 고희식

5. 사업실적 및 평가

세부프로그램	대 상	기 간	목표량 (실인원/연인원)	실적 (실인원/연인원)	달성률(%)
가정봉사원 활동	자활근로자, 자원봉사자	연중	6/691	9/699	101.2
사업 내용	1) 가정봉사원(자활근로자 및 자원봉사자)이 재가장애인의 가정을 방문하여 외출·가사·목욕지원·심부름 등 가정지원서비스 제공				
평가 및 분석	1) 국민연금공단, 노인인력개발센터 연계를 통한 밀반찬 가정봉사원의 지속적인 활동으로 서비스 지원이 원활하게 이루어지고 있음. 2) 중증장애인의 욕구에 맞는 직접서비스 지원을 통해 가족의 부양부담을 경감시키며, 삶의 질을 향상을 도모하였음.				
향후 계획	2016년 목표	실인원	연인원	2015년 대비(%)	
		4	614	87.8	
1) 지역 내 인적자원 개발 및 연계를 통하여 가정봉사원의 증원을 도모하고자 함.					

세부프로그램	대 상	기 간	목표량 (실인원/연인원)	실적 (실인원/연인원)	달성률(%)
가정봉사원 교육 및 회의	활동 중인 가정봉사원	연중	4/154	20/230	149.4
사업 내용	1) 가정봉사원의 활동 시 필 요한 교육 및 회의를 통하여, 서비스의 적절성, 효율 성, 효과성 등 검토·조정				
평가 및 분석	1) 주 1회씩 진행된 회의로 대상자의 건강 및 특이사항을 수시로 모니터링 하여 대상자들의 사례관리가 용이하였으며, 가정봉사원의 활동중 애로사항과 의견 을 수렴함. 2) 각 가정에 파견되어 서비스 제공하고 있는 가정봉사원에 대해 주 1회 이상 정 기적인 회의 및 면담을 실시함.				
향후 계획	2016년 목표	실인원	연인원	2015년 대비(%)	
		4	154	66.9	
1) 정기적인 교육 및 수시 회의를 통해 효과적인 관리 도모					

의료재활사업

1. 목 적

저소득 재가장애인들의 신체기능 유지와 증진을 통해 자활에 필요한 건강과 심리적 의지를 키우는데 주된 목적을 두고 있으며 지역사회 의료기관과 협력하여 재발의 위험성을 경감시키고 예상되는 질병에 효과적으로 대처할 수 있도록 한다. 또한 체력훈련(디딤돌운동실)을 통하여 장애인의 잔존 기능을 극대화시키고자 하는데 목적이 있다.

2. 목 표

- 1) 지속적인 의료서비스 제공을 통해 자활의 욕구와 동기 강화
- 2) 지역전문기관과의 연계를 통한 지속적인 건강관리 기여
- 3) 디딤돌운동실 운영을 통해 장애로 인한 신체기능 향상 도모
- 4) 보장구대여를 통한 편의장비 제공 및 복지관 홍보효과 도모한다.

3. 개 요

저소득 재가장애인의 건강유지 및 예방, 재활의욕 고취를 위하여 건강검진 실시 및 디딤돌운동실을 운영하고, 보장구 대여사업을 진행한다.

4. 담당자 : 고희식, 윤혜림, 전기훈

5. 사업실적 및 평가

세부프로그램	대 상	기 간	목표량 (실인원/연인원)	실적 (실인원/연인원)	달성률(%)
디딤돌운동실	재가장애인 및 관 이용자	연중 (주5회)	135/14,531	145/15,277	105.1
사업 내용	1) 주 5회(월~금) 운동실 개방 2) 재가장애인 및 가족, 관 이용인들에게 운동실을 개방하여 운동능력 진단 및 측정과 적합한 운동기구의 사용법 안내, 운동지도 등의 운동서비스 지원				
평가 및 분석	1) 인천시장애인생활체육회의 생활체육지도자가 배치되어 전문적인 운동지도가 이루어졌음. 2) 공익근무요원의 배치로 이용인들의 건의사항 및 욕구과약 등 의사소통이 원활히 이루어졌으며, 운동실 관리 또한 잘 이루어짐. 3) 특수체육교사와 연계하여 관이용인의 운동능력측정을 주기적으로 진행하여 대상자별 특성에 따른 운동방법을 제시할 수 있었음.				
향후 계획	2016년 목표	실인원	연인원	2015년 대비(%)	
		135	14,016	91.7	
1) 생활체육지도자 연계를 지속적으로 하여 전문적인 운동지도를 제공하고자 함.					

세부프로그램	대 상	기 간	목표량 (실인원/연인원)	실적 (실인원/연인원)	달성률(%)
무료진료서비스	재가장애인 및 가족, 관이용인	연중	110/176	119/149	84.6
사업 내용	1) 2015년 3월 5일 남동구보건소대한결핵협회와 연계하여 무료결핵검사 실시 2) 2015년 3월 12일 사단법인 열린의사회와 연계하여 건강검진 실시				
평가 및 분석	1) 전문의료기관과의 연계를 통해 건강검진에 대한 대상자의 신뢰성을 확보함. 2) 저소득 재가장애인의 의료비 경감과 각종 질병 예방 및 건강관리를 도모함.				
향후 계획	2016년 목표	실인원	연인원	2015년 대비(%)	
		110	176	118.1	
	1) 기존 연계하여 진행하였던 기관 및 단체와 지속적으로 연계하여 사업을 진행할 예정이며, 그 밖의 기관 및 단체와의 연계를 통해 새로운 진료과목도 진행할 수 있도록 자원개발을 하고자 함.				

세부프로그램	대 상	기 간	목표량 (실인원/연인원)	실적 (실인원/연인원)	달성률(%)
보장구서비스	재가장애인	연중	25/6,720	101/8,045	119.7
사업 내용	1) 보장구 대여를 희망하는 지역 내 장애인 및 주민, 유관기관에 휠체어, 클러치 등 대여				
평가 및 분석	1) 장기 대여 미납자에게 지속적인 반납유도를 통하여 휠체어 유실을 소거함. 2) 매년도 지속적으로 진행되는 서비스 제공으로 지역 내 유관기관과 지역주민에게 홍보가 되어 관의 인지도가 상승됨.				
향후 계획	2016년 목표	실인원	연인원	2015년 대비(%)	
		100	6,720	83.5	
	1) 지속적인 보장구 관리와 지역사회 수리업체와 연계를 통하여 안정적인 대여를 도모하고자 함.				

사회교육사업

1. 목 적

사회교육의 기회가 제한된 저소득 재가장애인과 그 가족에게 다양한 사회교육사업을 제공하여 개개인의 잠재능력 개발 및 자존감 향상, 일상의 스트레스 해소와 심리정서적 지지를 도모한다. 나아가 문화적 혜택을 넓혀 개개인의 역량강화는 물론 사회참여의 기회를 확대시키고자 하는데 그 목적이 있다.

2. 목 표

- 1) 다양한 여가활동의 기회를 제공하여 삶의 질 향상 도모
- 2) 재가장애인의 잠재능력 개발 및 학습능력 향상 유도
- 3) 여가활동 계발 및 사회적 기능을 향상시켜 재활의 기회 확대

3. 개 요

사회교육사업은 기초·교양, 문화·예술, 요가교실 및 생활체육(60세 이상 어르신) 등의 다양한 프로그램을 진행하였다. 지역 내 재가장애인의 욕구에 부응하고, 전문화된 프로그램 이용으로 다양한 여가문화활동의 기회를 제공하며, 사회참여의 기회를 장을 마련하고자 한다.

4. 담당자 : 윤혜림, 전기훈

5. 사업실적 및 평가

세부프로그램	대 상	기 간	목표량 (실인원/연인원)	실적 (실인원/연인원)	달성률(%)
기초교양	재가장애인 및 가족	연중	10/288	11/299	103.8
사업 내용	1) 매주 수요일 14:00-15:00, 3층강당에서 총 32회기 진행 2) 우드버닝, 천연제품, 리본 등 토탈공예 진행 및 작품전시회 개최				
평가 및 분석	1) 생활소품을 직접 만들어 활용할 수 있다는 이점으로 만족도가 높아 목표량을 초과 달성함. 2) 다양한 주제의 소품만들기를 통해 장애인의 자아존중감 향상을 도모하였음.				
향후 계획	2016년 목표	실인원	연인원	2015년 대비(%)	
		20	648	216.7	
	1) 사회교육 프로그램에 대한 새로운 욕구를 반영하여 전문강사를 활용하여 노래 교실을 진행하고자 함.				

세부프로그램	대 상	기 간	목표량 (실인원/연인원)	실적 (실인원/연인원)	달성률(%)
문화예술	재가장애인 및 가족	연중	10/288	16/294	102.1
사업 내용	1) 매주 화요일 14:00-15:00, 1층 대회의실에서 총 32회기 진행 2) 냅킨아트 제작 및 작품전시회 진행				
평가 및 분석	1) 장애인들에게 다양한 주제의 냅킨아트 소품만들기를 통해 자아존중감 향상의 효과가 있었음. 2) 생활소품을 직접만들어 활용할 수 있다는 이점으로 만족도가 높아 목표량을 초과 달성하였음.				
향후 계획	2016년 목표	실인원	연인원	2015년 대비(%)	
		10	288	97.6	
	1) 작품 제작 후 즉시 가정 내에서 활용이 가능한 공예품 만들기에 대한 욕구가 파악됨에 따라 이를 반영한 사업을 진행하고자 함.				

세부프로그램	대 상	기 간	목표량 (실인원/연인원)	실적 (실인원/연인원)	달성률(%)
스포츠건강	재가장애인 및 가족	연중	15/480	28/598	124.6
사업 내용	1) 전문강사를 섭외하여 요가, 생활체육 등 스포츠 및 건강 관련 서비스 제공 2) 1월부터 12월까지 주 1회 생활체육교실 진행 3) 5월부터 7월까지 주 1회 스트레칭교실 진행				
평가 및 분석	1) 남동구생활체육회의의 전문강사 파견으로 질 높은 서비스를 제공하였음. 2) 대상자의 연령과 신체 특성에 맞는 요가, 스트레칭 등의 프로그램 운영으로 참가자들의 호응과 높은 참여율을 유도함. 3) 정기적인 프로그램 운영을 통해 대상자들의 건강한 여가선용의 기회 제공과 상호간 유대관계를 증진시킬 수 있었음.				
향후 계획	2016년 목표	실인원	연인원	2015년 대비(%)	
		23	736	123.1	
	1) 남동구생활체육협회와의 연계를 강화하여 지속적으로 사업을 진행하고자 함. 2) 사업조정으로 인해 목표량을 상향 조정함.				

세부프로그램		대 상	기 간	목표량 (실인원/연인원)	실적 (실인원/연인원)	달성률(%)
일반교육		재가장애인 및 가족	연중	3/80	2/60	75.0
사업 내용	1) 전문 인적자원을 발굴, 대상자 가정에 파견하여 학습을 도움 2) 1:1 매칭을 통해 효과적인 학습효과를 도모하고자 함					
평가 및 분석	1) 학습지원 및 일상생활 훈련 등의 교육서비스를 지원함으로써 학습능력 및 일상 생활수행능력의 향상을 꾀함 2) 대입검정고시를 준비하고 있는 성인 장애인에게 교육지원 자원봉사자를 연계하여 합격의 성과가 있었음 3) 자원봉사자 개인사정으로 인해 파견에 어려움이 있었고, 전문 자원봉사자 파견 및 연계가 어려워 지속적인 파견이 이루어지지 못하였음					
향후 계획	2016년 목표	실인원	연인원	2015년 대비(%)		
		3	96	160.0		
	1) 자원봉사자의 지속적인 관리·교육을 통해 교육지원이 꾸준히 이루어지도록 함 2) 지속적인 지역사회 내 인적자원을 발굴하여 수요에 맞게 학습 및 일상생활 훈련을 지원하고자 함					

여가문화사업

1. 목 적

야외나들이 및 문화유산체험 등 문화여가생활을 통하여 재가장애인의 삶의 질 향상 및 욕구충족을 도모하고, 지역사회자원을 활용한 지속적인 연계를 유도하여 비장애인과의 사회통합을 이루는데 그 목적이 있다.

2. 목 표

- 1) 재가장애인의 문화적 욕구충족을 통해 자아존중감 증진 및 삶의 질 향상 도모
- 2) 재가장애인의 자기 인식의 기회제공 및 사회성을 증진시켜 사회참여의 기회 확대
- 3) 재가장애인 및 가족참여 행사를 통해 가족기능 강화 도모

3. 개 요

여가문화의 기회가 제한된 저소득 재가장애인 및 그 가족을 대상으로 문화·여가생활의 영위와 삶의 질을 향상시키기 위한 다양한 문화활동 및 여가생활 등을 지원한다. 또한, 장애인가족초청행사를 실시하여 지역장애인과 가족이 함께 어울릴 수 있는 행사를 실시한다.

4. 담당자 : 고흥식, 전기훈

5. 사업실적 및 평가

세부프로그램	대 상	기 간	목표량 (실인원/연인원)	실적 (실인원/연인원)	달성률(%)
야외나들이	저소득 재가장애인	연 2회	60/60	29/33	55.0
사업 내용	1) 지역사회 단체 및 유관 기관과의 연계를 통한 지역별 유적지 및 명승지 관람, 박물관 관람 등 다양한 볼거리와 먹거리 제공 및 지원 2) 장소 선정 시 답사 및 인터넷조사를 진행하여 대상자의 특성 및 이동경로, 프로그램 진행 장소를 사전 조사 선정 3) 1차 - 경기도 광주 화담숲 / 2차 - 국립생물자원관 및 롯데시네마				
평가 및 분석	1) 경제적 및 신체적인 이유로 여가활동의 접근이 어려운 장애인 및 가족에게 여가선용 및 사회참여의 기회를 확대시켰음. 2) 다수의 자원봉사자 확보연계에 따른 진행으로 보행이 힘든 장애인들에게 자유로운 관람을 할 수 있는 환경을 제공함.				
향후 계획	2016년 목표	실인원	연인원	2015년 대비(%)	
		30	60	100	
1) 지속적으로 남동JC 및 지역사회유관기관과 연계하여 1일 프로그램으로 2회 진행하고자 함. 2) 가족지원사업으로 사업 조정					

세부프로그램	대 상	기 간	목표량 (실인원/연인원)	실적 (실인원/연인원)	달성률(%)
문화탐방	재가장애인 및 가족	연 4회	15/60	53/82	136.6
사업 내용	1) 에이스테크놀로지와 연계하여 총 3회기 진행 ① 1차- 민속촌 ② 2차- CGV용산, 용산전쟁기념관 ③ 3차- 일산아쿠아플라넷 2) 만수1동자원봉사센터와 연계하여 공예체험활동 2회기 진행				
평가 및 분석	1) 신체적·경제적 어려움으로 여가문화생활의 기회가 제한된 재가장애인 및 가족에게 여가문화생활의 기회제공과 삶의 활력소를 제공함.				
향후 계획	2016년 목표	실인원	연인원	2015년 대비(%)	
		15	60	73.1	
1) 지속적인 후원업체 및 단체와의 연계를 통하여 재가장애인의 다양한 문화탐방의 기회를 마련하고자 함.					

세부프로그램	대 상	기 간	목표량 (실인원/연인원)	실적 (실인원/연인원)	달성률(%)
자연체험여행	독거장애인	연 2회	10/20	10/27	135.0
사업 내용	1) 자연환경과 관련된 다양한 지역 관람 및 체험 2) 사업설명회 1회, 본 사업 2회 실시 ① 사업설명회 - 3/24, 본관 대회의실에서 진행 ② 1차 - 평강식물원 ③ 2차 - 아침고요수목원				
평가 및 분석	1) 사업설명회를 통해 10명이 신청, 참여하였음. 3) 여행지의 사전답사를 통하여 보장구이용 장애인의 관람편의를 도모함. 4) 사업설명회를 통해 프로그램에 대한 이해도를 높이고, 대상자들이 직접 여행지를 추천하여 진행함으로써 프로그램 효과성을 향상시킬 수 있었음.				
향후 계획	2016년 목표	실인원	연인원	2015년 대비(%)	
		10	20	74.1	
1) 프로그램명을 자연치유프로그램으로 변경하여 진행하고자 함.					

세부프로그램	대 상	기 간	목표량 (실인원/연인원)	실적 (실인원/연인원)	달성률(%)
장애인초청행사	저소득 재가장애인 및 가족	연 1회	80/80	70/70	87.5
사업 내용	1) 연말 중 장애인 및 가족을 초청하여 각종공연 및 기념품, 식사 제공				
평가 및 분석	1) 재가장애인 및 가족을 초청하여 가족 중심의 잔치를 실시함으로써 자칫 연말의 분위기에 소외되기 쉬운 장애인가족의 심리·정서적 지지를 도모함.				
향후 계획	2016년 목표	실인원	연인원	2015년 대비(%)	
		80	80	114.3	
	1) 프로그램명을 장애인가족정서지원행사로 변경하여 진행하고자 함.				

세부프로그램	대 상	기 간	목표량 (실인원/연인원)	실적 (실인원/연인원)	달성률(%)
레포츠활동	남성 재가장애인	주1회	8/320	27/259	80.9
사업 내용	1) 지역사회 내 여가활동이 제한적인 남성장애인들을 대상으로 레포츠활동(볼링)을 월 2회씩 진행 2) 남동구청예산지원을 받아 그룹재활운동을 주 1회씩 총 16회기 진행				
평가 및 분석	1) 볼링수업 진행시 사업설명회를 통하여 대상자들이 원하는 종목을 직접 선정하여 프로그램의 만족도가 높았음. 2) GX수업 진행시 전문체육강사를 초빙하여 전문적인 신체적관리가 되어 효과높은 프로그램이 진행됨.				
향후 계획	2016년 목표	실인원	연인원	2015년 대비(%)	
		-	-	-	
	1) 스포츠건강으로 사업이 통합되어 진행할 예정임.				

세부프로그램	대 상	기 간	목표량 (실인원/연인원)	실적 (실인원/연인원)	달성률(%)
가족여행	장애인 및 비장애인으로 구성된 가족	연 1회	30/60	25/50	83.3
사업 내용	1) 장애·비장애로 구성된 가정을 대상으로 여행의 기회를 제공하여 가족구성원간 갈등해소 및 응집력 강화를 위한 프로그램 진행 2) 9월 4일~5일 천안데인위터파크 및 광명동굴 일대로 1박 2일 가족여행 진행				
평가 및 분석	1) 가족여행을 통해 가족구성원간의 협력 및 응집력 뿐 아니라 참가한 다른 가족 들과 교류를 통해 정보공유 등의 유대관계가 형성됨. 2) 참여인원 대비 예산 투입이 다소 높았음.				
향후 계획	2016년 목표	실인원	연인원	2015년 대비(%)	
		-	-	-	
1) 가족지원사업으로 사업 조정					

재활후원사업

1. 목 적

저소득 장애인 세대에 현금 및 현물 후원을 통해 생계비 부담을 감소시킴으로써 삶의 질 향상을 도모하고 자신감을 증진시키며 나아가 장애인과 비장애인이 연대감을 형성하고, 함께 나눌 수 있는 건강한 지역사회 문화를 정착시키고자 하는데 궁극적인 목적을 두고 있다.

2. 목 표

- 1) 현금 및 현물지원을 통해 저소득 재가장애인의 생계비 부담 감소 및 생활의지 고취
- 2) 장애인에게 서비스의 선택권을 부여하고, 상대적 박탈감 감소 도모
- 3) 지역사회 내 장애인에 대한 관심을 불러 일으키고, 인식 개선을 통하여 공동체 의식문화 조성

3. 개 요

경제적 어려움을 겪고 있는 저소득 재가장애인 가정에 의료비·생계비·교육비 등의 명목으로 결연후원을 실시하고, 지역 내 후원단체 및 후원자 연계를 통해 명절서비스·현물서비스를 지원한다. 또한 지역사회 내 다양한 사업장과의 연계를 통하여 장애인이 직접 서비스를 이용할 수 있는 복지쿠폰을 지급한다.

4. 담당자 : 윤혜림, 전기훈, 고흥식

5. 사업실적 및 평가

세부프로그램	대 상	기 간	목표량 (실인원/연인원)	실적 (실인원/연인원)	달성률(%)
결연후원	저소득 재가장애인	연중	50/600	246/600	100.0
사업 내용	1) 저소득 장애인 세대에 대한 정기적인 결연후원 실시 2) 후원자 발굴시 사례회의를 통하여 결연후원 대상자 추천 및 선정 3) 월 1회(매월 10~15일) 또는 일시적으로 결연후원금 지급 4) 밀알복지재단과 연계하여 재활치료비 후원연계				
평가 및 분석	1) 저소득 재가장애인 가정에 직접적인 현금후원을 통해 가계의 부담을 경감시킴. 2) 밀알복지재단측에 재활치료비를 신청·연계가 이루어짐으로써 저소득 장애인가정의 재활치료비 부담을 경감시킴.				
향후 계획	2016년 목표	실인원	연인원	2015년 대비(%)	
		50	600	100.0	
	1) 사례발굴을 통해 신규 후원 대기자 등록하여 후원금 발생시 신속한 지원을 하고자 함.				

세부프로그램	대 상	기 간	목표량 (실인원/연인원)	실적 (실인원/연인원)	달성률(%)
현물지원	저소득 재가장애인	연중	200/600	143/843	140.5
사업 내용	1) 주식 및 부식, 보장구, 생필품 등 물품지원				
평가 및 분석	1) 삼성생명경인지역본부, 농협은행인천본부, 서울우유경인지점 등 다양한 업체 및 단체와의 연계를 통해 현물지원이 진행되었음. 2) 식료품, 보장구, 생필품 등 다양한 현물이 재가장애인에게 지원됨으로써 경제적 부담을 감소시킴.				
향후 계획	2016년 목표	실인원	연인원	2015년 대비(%)	
		200	600	71.2	
1) 지속적으로 지역사회 내 다양한 자원을 개발하고 연계하여 저소득 재가장애인들의 생계부담을 완화 할 예정임.					

세부프로그램	대 상	기 간	목표량 (실인원/연인원)	실적 (실인원/연인원)	달성률(%)
명절서비스	저소득 재가장애인	연 2회	270/540	278/529	97.9
사업 내용	1) 연 2회(설,추석) 저소득 재가장애인에게 주식 및 부식, 생활용품 등 지원				
평가 및 분석	1) 지역사회 내 후원자들과 단체 및 업체들과의 연계를 통해 쌀 및 부식세트 등을 후원받아 저소득 재가장애인에게 지급할 수 있었음. 2) 남동구 서창소방소와 인천지방경찰서 등 지역 내 공공기관과의 연계 및 자원 봉사활동을 통해 단기간 내에 물품전달이 이루어져 사업의 효율화를 도모함. 3) 명절서비스를 통하여 재가장애인들의 실태조사 및 파악을 할 수 있는 계기가 마련되어 향후 재가복지 서비스 계획수립에 도움이 되고 있음.				
향후 계획	2016년 목표	실인원	연인원	2015년 대비(%)	
		270	546	103.2	
1) 지역사회 내 후원처를 지속적으로 연계 및 개발하여 사업을 진행 할 예정임. 2) 효율적인 물품 전달을 위해 자원봉사단체를 지속적으로 관리 할 예정임.					

세부프로그램	대 상	기 간	목표량 (실인원/연인원)	실적 (실인원/연인원)	달성률(%)
복지쿠폰사업	저소득 재가장애인	연중	180/648	174/586	90.4
사업 내용	1) 지역사회 내 사업장(식당, 학원, 미용실 등)을 개발 및 연계하여 무료 또는 실비로 이용할 수 있는 쿠폰을 발행·지급 2) 재가장애인이 사업장을 직접 방문 및 이용 3) 월 1회씩 복지쿠폰 지급				
평가 및 분석	1) 정기적인 지역사회 내의 업체관리로 미용, 식당, 목욕, 해충박멸 등 복지쿠폰 서비스를 지속 제공할 수 있었음. 2) 재가장애인의 특성 및 욕구에 따라 복지쿠폰의 종류를 설정하여 제공함. 3) 지역사회 내의 업체를 이용할 수 있는 기회를 제공함으로써 가계의 부담을 경감시킴.				
향후 계획	2016년 목표	실인원	연인원	2015년 대비(%)	
		180	605	103.2	
1) 신규 복지쿠폰업체 발굴을 위한 업체방문을 확대할 예정임.					

장애예방 및 인식개선 사업

1. 목 적

지역사회 내 비장애인을 대상으로 장애체험 및 장애예방교육, 캠페인을 실시하여 장애인에 대한 올바른 정보를 제공함으로써 부정적인 시각의 변화를 유도하여 긍정적 이미지를 형성시키고자 한다. 이를 통해 장애인과 비장애인이 더불어 함께 살아가는 건강한 지역문화 육성에 그 목적을 두고 있다.

2. 목 표

- 1) 지역사회의 비장애인에게 장애체험의 기회를 제공하여 장애에 대한 그릇된 편견을 없애고, 장애인을 이해할 수 있는 기회 마련
- 2) 장애인에 대한 인식개선자료를 제작·배포함으로써 지역사회의 장애인에 대한 인식개선 효과 도모
- 3) 장애인에 대한 비장애인의 관심을 촉구하고, 장애인의 사회통합에 대한 지역여건 마련

3. 개 요

지역주민을 대상으로 보장구를 활용한 장애체험 및 장애예방교육을 정기적으로 실시하고, 지역행사를 활용하여 장애예방 및 인식개선 캠페인을 실시한다. 이에 지역주민을 대상으로 장애에 관한 올바른 정보제공 및 간접적인 장애체험을 통해 장애인에 대한 잘못된 인식을 자각하고, 일상생활에서의 장애인의 신체적·정신적 어려움을 이해하도록 한다.

4. 담당자 : 전기훈

5. 사업실적 및 평가

세부프로그램		대 상	기 간	목표량 (실인원/연인원)	실적 (실인원/연인원)	달성률(%)
장애체험		지역사회 비장애인	연중	1,120/1,120	1,708/1,839	164.1
사업 내용	1) 지역사회 내 학교 및 유관기관 대상으로 장애체험 실시 2) 장애에 대한 이론 및 체험교육 실시 3) 비장애인들에게 장애인들이 일상생활에서 사용하는 보장구(휠체어, 목발, 흰지팡이 등)를 이용한 체험 교육					
평가 및 분석	1) 하계·동계청소년자원봉사, 남동구자원봉사센터, 한국문화콘텐츠고등학교, 활동지원인보수교육, 비루고개축제, 휠체어마라톤대회 등 다양한 참여경로를 통해 역주민을 대상으로 장애체험을 실시하였음. 2) 다양한 종류의 체험도구로 구성하여 참가자들의 흥미와 관심을 이끌어 체험의 이해도를 향상시켰음.					
향후 계획	2016년 목표	실인원	연인원	2015년 대비(%)		
		-	-	-		
1) 가족문화지원팀으로 사업이 이관되어 진행 예정						

세부프로그램	대 상	기 간	목표량 (실인원/연인원)	실적 (실인원/연인원)	달성률(%)
장애예방교육	지역사회 비장애인	연중	1,500/1,500	1,411/1,424	9
사업 내용	1) 지역사회 내 학교 및 유관기관들을 대상으로 장애의 유형 및 장애인에 대한 정보제공과 장애인에 대한 잘못된 편견 등의 인식개선 교육 진행				
평가 및 분석	1) 하동계청소년자원봉사, 남동구자원봉사센터, 한국문화콘텐츠고등학교, 활동지원인보수교육 등 다양한 참여방법을 통해 장애예방교육을 실시하였음. 2) 장애예방교육과 장애체험을 함께 진행하여 참여율과 이해를 높였음. 3) 장애인식개선 자료 중 영상자료와 장애극복사례를 최신 자료로 보완하여 교육함으로써 참여자의 흥미와 공감을 유도함.				
향후 계획	2016년 목표	실인원	연인원	2015년 대비(%)	
		-	-	-	
1) 가족문화지원팀으로 사업이 이관되어 진행 예정					

세부프로그램	대 상	기 간	목표량 (실인원/연인원)	실적 (실인원/연인원)	달성률(%)
장애예방 및 인식개선캠페인	지역사회 주민	연중	9,000/9,000	6,000/6,000	66.6
사업 내용	1) 지역주민들을 대상으로 장애인에 대한 부정적 인식을 개선하고 지역사회 내 장애인과 비장애인의 통합 분위기를 조성 2) 장애관련 인식개선 부스 설치, 장애체험 실시				
평가 및 분석	1) 활동적인 장애체험을 통해 전 연령에게 흥미를 이끌었으며, 장애인식개선 리플릿 배포를 통해 이론적인 습득 효과를 증대시킬 수 있었음. 2) 전 연령이 참여할 수 있는 주제와 장애체험을 구성하여 캠페인을 진행하여 참여자의 포괄성과 참여율을 높였음.				
향후 계획	2016년 목표	실인원	연인원	2015년 대비(%)	
		6,000	6,000	100.0	
1) 지역사회 행사, 학교축제 등과 연계하여 장애인식개선캠페인을 진행하고자 함.					

지역사회 조직화사업

1. 목 적

장애인복지 및 지역사회 관련 실무자들간의 정보교환 및 연계망 형성을 통해 효율적이고 체계적인 서비스 전개를 실현하고, 지역사회가 갖고 있는 무궁무진한 자원들을 찾아내어 이를 필요로 하는 지역장애인에게 환원하며 이러한 일련의 과정들을 효율적으로 관리운영하기 위해 전문적인 지역자원을 개발하고 연계 및 관리함으로써 지역 장애인복지 발전에 이바지하고자 한다.

2. 목 표

- 1) 복지관과 지역자원 간의 네트워크를 구축하여 자원의 원활한 이동통로 마련
- 2) 장애인복지 관련 전문 네트워크를 구축함으로써 서비스의 효율적이고 효과적인 전개 도모
- 3) 지역 장애인대표자간담회를 통하여 지역 내 장애인의 욕구를 수렴하고 사업 반영의 기틀 마련
- 4) 다양한 지역사회자원의 조직을 통하여 지역사회가 참여하는 장애인 복지사업 전개
- 5) 복지관 소식지 및 후원관련 홍보물 배포를 통하여 지역자원의 개발 및 후원동기 강화
- 6) 후원자 개발관리를 통하여 장애인의 경제적 지원 및 양질의 서비스 전달체계 마련

3. 개 요

네트워크를 통하여 각 기관별 정보공유와 지역복지사업의 전문성 강화는 물론 지역장애인 대표자와의 간담회를 통해 지역사회 내 장애인들의 욕구파악 및 의견수렴에 반영하도록 한다. 또한 지역사회 내 단체 및 주민을 대상으로 장애인복지사업에 대한 정보제공은 물론 감사편지카드발송 등을 통해 지속적인 후원활동의 동기를 강화함으로써 재가장애인에게 양질의 서비스 제공을 위한 물적·인적자원으로 활용한다.

4. 담당자 : 임종수, 고희식

5. 사업실적 및 평가

세부프로그램	대 상	기 간	목표량 (실인원/연인원)	실적 (실인원/연인원)	달성률(%)
재가복지네트워크	인천지역 내 재가복지담당	연중	15/75	31/90	120.0
사업내용	1) 인천지역 장애인복지관 지역연계 실무자들의 네트워크를 통해 서비스 중복방지, 위로 등을 위한 대상자 공유와 사업운영 관련 정보 교류, 연합사업에 대한 논의 및 공동진행 실시				
평가 및 분석	1) 장애인복지관 네트워크를 통한 자원개발, 정보공유 등을 통해 현물 후원 및 재할정보를 장애인에게 제공하여 경제적 부담을 완화하였음. 2) 장애인복지관 지역분과 담당자들 간 유대감 형성 및 네트워크 형성이 용이 하였음.				
향후 계획	2016년 목표	실인원	연인원	2015년 대비(%)	
		26	96	106.7	
1) 협회 차원의 사례관리 교육일정을 확정하여 시행하고자 함.					

세부프로그램	대 상	기 간	목표량 (실인원/연인원)	실적 (실인원/연인원)	달성률(%)
지역자원개발	후원단체, 자원봉사자 및 단체, 지역사회 내 업체 등	연중	700/700	228/228	32.6
사업 내용	1) 후원단체, 지역기관, 자원봉사단체 등 지역사회 내 다양한 자원개발 및 연계체 계를 구축하여 효과적인 지역연계사업 전개 2) 다양한 자원개발 및 연계체계를 구축하여 효과적인 지역복지사업 전개				
평가 및 분석	1) 자원봉사단체, 복지쿠폰후원업체, 지역내 유관기관을 대상으로 지역자원이 개 발됨. 2) 자원봉사자개발관리사업, 사회심리재활사업, 재활후원사업 등 다양한 사업과 연계됨으로써 각 사업의 원활한 진행을 도모함.				
향후 계획	2016년 목표	실인원	연인원	2015년 대비(%)	
		324	324	142.1	
1) 지속적인 자원개발을 통해 사업의 원활한 진행을 도모하고자함.					

세부프로그램	대 상	기 간	목표량 (실인원/연인원)	실적 (실인원/연인원)	달성률(%)
지역자원연계 및 관리	후원단체, 자원봉사자 및 단체, 지역사회 내 업체 등	연중	700/1,400	230/1,006	71.9
사업 내용	1) 정기적인 감사편지 및 관보 발송, 부활·성탄 선물 전달 등 다양한 형태를 활용 한 지역자원관리				
평가 및 분석	1) 무료급식소 자원봉사단체의 일정표발송, 복지쿠폰업체관리, 은인관리, 결연후 원금 지급 안내 및 감사연락, 감사선물 증정등 다양한 방법으로 지역자원과 연계 및 관리를 진행함. 2) 정기적인 지역자원의 관리로 다방면의 사업에 원활한 진행을 도모할 수 있었 음.				
향후 계획	2016년 목표	실인원	연인원	2015년 대비(%)	
		27	1,037	103.1	
1) 지역자원관리를 강화하여 연계를 확보하고자 함.					

세부프로그램	대 상	기 간	목표량 (실인원/연인원)	실적 (실인원/연인원)	달성률(%)
복지쿠폰업체관리	복지쿠폰업체	월 1회	12/259	21/260	100.4
사업 내용	1) 복지쿠폰업체의 지속적인 교류 및 관리(모니터링 외)를 통한 업체의 사업참여 동기부여 및 지속적인 관심 유지 도모				
평가 및 분석	1) 한솔도시락, 봉구스팸버거, 피어라식당, 여명차이나가 신규 연계되었으며, 놀부 보쌈이 사업종료로 종결됨. 2) 복지쿠폰 이용 대상자의 모니터링 및 감사연락, 후원금영수증발행을 통한 정기적인 업체관리가 진행됨. 3) 관보에 복지쿠폰업체소개를 게시하여 홍보함으로써 업체의 만족감 및 보람을 향상시킴.				
향후 계획	2016년 목표	실인원	연인원	2015년 대비(%)	
		-	-	-	
1) 지역자원연계 및 관리로 통합하여 진행 할 계획임.					

세부프로그램	대 상	기 간	목표량 (실인원/연인원)	실적 (실인원/연인원)	달성률(%)
지역장애인 대표자간담회	재가장애인 및 장애인단체 임원	연 2회	15/30	15/21	70.0
사업 내용	1) 간담회를 통한 장애인 욕구파악 및 수렴하여 상호 의사소통의 기회를 마련하여 협력적인 관계망 구축 2) 3월 12일 1차, 12월 17일 2차 간담회 진행				
평가 및 분석	1) 1차 간담회를 통한 비루고개축제 장애인 참여활성화 방안 논의 2) 2차 간담회를 통해 명절서비스 품목변경관련 논의 3) 지역장애인과의 간담회를 통해 당사자 의견을 파악하고, 이를 사업에 반영하는데 기틀이 마련됨.				
향후 계획	2016년 목표	실인원	연인원	2015년 대비(%)	
		15	30	142.8	
1) 2016년 재가복지 프로그램에 대한 소개 및 의견 수렴 예정					

자원봉사자 개발·관리사업

1. 목 적

자원봉사자 개발·관리를 통하여 지속적이고 전문적인 자원봉사활동을 유도함과 동시에 장애인에게 질 높은 서비스를 제공함으로써 장애인복지 증진사업의 일익을 담당하는게 그 목적을 두고 있다.

2. 목 표

- 1) 다양한 자원봉사자를 개발·확보하여 자원봉사활동의 기회제공 및 지역복지사업의 활성화 도모
- 2) 자원봉사자 교육의 관리를 통하여 자원봉사자의 전문성을 확립하고, 양질의 서비스 전달 도모

3. 개 요

신규 자원봉사자 및 활동 중인 자원봉사자를 대상으로 전문교육을 지속적으로 실시하고, 활동에 대한 피드백·복지관 소식지 및 감사카드 발송을 통해 자원봉사활동의 동기를 강화한다.

4. 담당자 : 윤희림

5. 사업실적 및 평가

세부프로그램	대 상	기 간	목표량 (실인원/연인원)	실적 (실인원/연인원)	달성률(%)
전문교육	신규 및 활동 중인 자원봉사자	연중	300/720	569/1,091	151.5
사업 내용	1) 각 사업 안내 및 자원봉사자의 자세·역할에 대한 사전교육 실시 2) 지역·재가복지 이용 장애인에 대한 정보 공유 및 논의				
평가 및 분석	1) 각 사업, 프로그램별로 전문교육이 지속적으로 진행되고 있음. 2) 전문교육을 통해 사업에 대한 이해 향상과 자원봉사자의 역할 부여를 도모할 수 있었음.				
향후 계획	2016년 목표	실인원	연인원	2015년 대비(%)	
		300	720	65.9	
	1) 전문교육매뉴얼을 활용하여 지속적인 전문교육을 진행하고자 함.				

세부프로그램	대 상	기 간	목표량 (실인원/연인원)	실적 (실인원/연인원)	달성률(%)
활동	신규 및 활동 중인 자원봉사자	연중	700/4,200	971/6,698	159.5
사업 내용	1) 재가장애인 가정 및 각 프로그램에 자원봉사자를 배치·활동 독려 2) 자원봉사자의 활동을 통한 사업의 효율성 고취				
평가 및 분석	1) 청소년자원봉사활동의 경우, 예년과 비교하여 많은 학생들이 봉사활동에 참여 하였음. 2) 지역사회의 업체, 단체, 주민 등이 자원봉사활동에 참여함으로써 장애인식개선 의 효과와 각 사업의 원활한 진행을 도모할 수 있었음.				
향후 계획	2016년 목표	실인원	연인원	2015년 대비(%)	
		700	4,200	62.7	
1) 자원봉사자 관리를 통해 자원봉사자의 지속적 활동을 유도하고자 함.					

세부프로그램	대 상	기 간	목표량 (실인원/연인원)	실적 (실인원/연인원)	달성률(%)
관리	신규 및 활동 중인 자원봉사자	연중	700/4,200	971/6,698	159.5
사업 내용	1) 자원봉사활동의 유지·강화를 위한 자원봉사자의 활동 점검 및 슈퍼비전 제시 2) 내관 및 전화상담을 통한 자원봉사활동 지도 및 교육 3) 자원봉사 활동일지 점검				
평가 및 분석	1) VMS, 피드백공유, 간담회를 통해 자원봉사자 관리업무가 진행되었으며, 이를 통해 자원봉사자의 활동 유지를 강화할 수 있었음. 2) 봉사활동 전에 VMS 가입을 권유하고 있으나 회원가입을 인터넷으로 하다보 니, 연령대가 높은 봉사자들의 가입이 늦어지는 경우가 종종 발생되어 업무의 어려움이 있음.				
향후 계획	2016년 목표	실인원	연인원	2015년 대비(%)	
		700	4,200	62.7	
1) 자원봉사자를 대상으로 VMS에 대한 교육을 강화하여 VMS를 통한 관리업무 가 원활히 진행될 수 있도록 하고자 함.					

지 역 행 사

1. 목 적

지역사회 내 다양한 인적·물적자원의 확보로 각종 행사를 마련하여 소외되기 쉬운 장애인과 그 가족에게 정서적 지지는 물론 장애인들 간의 상호교류의 기회를 제공하여 지역 내 장애인과 비장애인의 화합의 장을 마련하고자 한다. 또한, 자원봉사자 감사의 날을 통해 관 자원봉사자의 노고치하 및 자원봉사활동 유지·강화·전문성 향상을 도모하는데 그 목적을 두고 있다.

2. 목 표

- 1) 장애인과 비장애인이 함께 참여할 수 있는 행사를 통하여 지역사회 내 장애인에 대한 비장애인의 인식개선 도모, 지역사회 내 통합화 유도
- 2) 장애인 상호간 교류영역의 확대 및 사회통합의 장 마련
- 3) 장애인의 직접 참여를 통한 자신감 향상 및 사회참여의 기회 확대
- 4) 자원봉사자를 위한 행사를 통해 소속감 증대 및 자원봉사활동에 대한 자긍심 고취

3. 개 요

휠체어단축마라톤대회를 통해 장애인간의 교류 영역의 확대와 상호교류를 활성화 하고, 관 내에서 활동 중인 전체 자원봉사자의 활동을 독려, 지속성 확보를 위하여 자원봉사자 감사의 날 행사를 실시하고 있다.

4. 담당자 : 임종수, 윤혜림

5. 사업실적 및 평가

세부프로그램	대 상	기 간	목표량 (실인원/연인원)	실적 (실인원/연인원)	달성률(%)
휠체어마라톤	휠체어장애인 및 지역주민	연 1회	1,000/1,000	1,000/1,000	100.0
사업 내용	1) 9월 18일 인천대공원 야외극장에서 개최 2) 일반휠체어-경쟁부문, 수동휠체어 자원봉사자 및 전동휠체어-비경쟁부분으로 변경·운영				
평가 및 분석	1) 식전경기는 내빈이 참석하였고, 1경기는 예년보다 참가선수가 다소 증가하였음. 2) 장애인의 사회참여 기회제공과 인식개선 등의 효과적인 부분, 매년 비슷해지는 대회운영부분들의 단점이 공존하며, 이에 대한 대회전반적인 변화가 필요함.				
향후 계획	2016년 목표	실인원	연인원	2015년 대비(%)	
		1,000	1,000	100.0	
1) 올해 도출된 장단점을 분석하여 내년도 사업계획 시 적용하여 실시					

세부프로그램	대 상	기 간	목표량 (실인원/연인원)	실적 (실인원/연인원)	달성률(%)
자원봉사자 감사의 밤	전체 자원봉사자	연 1회	200/200	200/200	100.0
사업 내용	1) 자원봉사자들의 노고치하와 전문교육을 통하여 자원봉사활동의 유지·강화도모 2) 활동 중인 전체 자원봉사자를 초대하여 우수봉사자 표창 및 축하공연, 만찬으 로 진행 3) 11월 27일(금) 15:00-17:00에 진행				
평가 및 분석	1) 참여자들의 대부분인 주부 자원봉사자들의 욕구에 맞추어 예전의 시간을 변경 하여 낮 시간에 진행함. 이에 대한 만족도가 매우 높음. 2) 프로그램 진행시간이 앞당겨짐에 따라 식사를 제공하지 않고, 기념품의 질을 높여 만족도를 증대함.				
향후 계획	2016년 목표	실인원	연인원	2015년 대비(%)	
		200	200	100.0	
1) 프로그램명을 ‘자원봉사자 감사의 날’로 변경하여 진행하고자 함.					

관 자원봉사자 사업

1. 목 적

지역사회 내 다양한 인적자원을 개발하고, 신규 및 관내 활동 중인 자원봉사자에 대한 교육·관리·활동을 통해 지역주민의 자원봉사활동을 유도함으로써 자원봉사활동에 관한 올바른 가치관을 정립하고, 장애인복지서비스의 질적 향상을 도모하여 지역사회 내 사회통합을 이루는데 그 목적을 두고 있다.

2. 목 표

- 1) 지역사회 내 주요자원의 증대를 통한 복지증진사업 도모
- 2) 자원봉사자에 대한 교육을 실시하여 전문적이고 질 높은 자원봉사활동 유도
- 3) 전문자원봉사자의 활동으로 장애인에게 양질의 복지서비스 제공

3. 개 요

관내에서 활동 중인 전체 자원봉사자에 대한 기본교육 및 관리를 도모하여 지속적이고 정기적인 활동을 유도하고, 자원봉사자의 전문성 향상 및 프로그램의 질적 향상을 도모한다.

4. 담당자 : 윤희림

5. 사업실적 및 평가

세부프로그램	대 상	기 간	목표량 (실인원/연인원)	실적 (실인원/연인원)	달성률(%)
신규	신규 자원봉사자	연중	33/780	607/637	82.0
사업 내용	1) 인터넷, 관보, 대중매체를 활용한 모집 및 홍보를 통한 자원봉사자 개발 2) 지역사회 내 공공기관, 민간단체, 학교, 주민을 대상으로 관 사업을 홍보하고 사업에 필요한 자원봉사자 발굴 및 활용				
평가 및 분석	1) 기존 자원봉사자의 지속적 활동으로 신규자원봉사자 연계에 한계가 있었음. 2) 청소년자원봉사의 경우 예년과 비교하여 활성화됨으로써 신규 청소년자원봉사자가 많았음. 3) 신규발굴을 통해 자원봉사활동 수요가 있는 부서에 배치함으로써 각 부서 사업에 긍정적 효과를 가져올 수 있었음.				
향후 계획	2016년 목표	실인원	연인원	2015년 대비(%)	
		760	760	119.3	
	1) 지속적으로 신규자원봉사자를 발굴하고 배치하고자 함.				

세부프로그램	대 상	기 간	목표량 (실인원/연인원)	실적 (실인원/연인원)	달성률(%)
기본교육	신규 자원봉사자	연중	33/780	607/637	82.0
사업 내용	1) 신규자원봉사자에게 부서배치 전 사전교육(복지관 사업소개, 장애유형, 장애인에 대한 이해, 자원봉사자의 자세와 역할 등 기초교육) 실시 2) 자원봉사자의 기관과 사업에 대한 이해 도모 및 자원봉사자의 자세와 역할에 대한 기본교육 실시				
평가 및 분석	1) 인천사회복지협의회에 매뉴얼을 신청하여 제작된 매뉴얼을 활용하여 신규자원봉사자를 대상으로 기본교육을 진행하였음. 2) 기본교육을 통해 기관의 소개, 장애에 대한 이해, 자원봉사자의 자세와 역할, 장애인에티켓 등 자원봉사활동에 필요한 지식을 전달 할 수 있었음.				
향후 계획	2016년 목표	실인원	연인원	2015년 대비(%)	
		760	760	119.3	
1) 신규자원봉사자를 대상으로 기본교육을 지속적으로 진행하고자 함.					

자활근로사업

1. 목 적

장애인복지 분야의 경험을 원하는 인력을 각 기관으로부터 위탁을 받아 복지관 각 프로그램에 투입하여 프로그램의 인력수급의 어려움을 해소하고, 서비스가 원활히 이루어지도록 도모한다. 또한, 각 위탁근로자들에게는 근로의 기회를 제공함으로써 근로의욕의 고취 및 향후 직업을 선택하는데 도움이 되도록 하는데 그 목적이 있다.

2. 목 표

- 1) 위탁근로자를 적재적소에 배치하여 보조인력 활용을 통한 효과적인 서비스 제공
- 2) 위탁근로자들을 효율적으로 관리하여 근로의욕 고취

3. 개 요

복지관에서는 다양한 프로그램을 효과적으로 수행하기 위해서는 보조인력의 지원이 필수적이다. 정부에서는 고용창출 정책에 따라 위탁사업을 활발히 전개하여 왔으며 이에 사회복지분야에서 근로하고 싶은 근로자들을 위탁받아 운영함으로써 다수의 프로그램 보조인력을 확보하여 서비스의 질적 향상 및 취업 취약계층에 근로의 기회를 제공하고 있다.

4. 담당자 : 임종수

5. 사업실적 및 평가

세부프로그램		대 상	기 간	목표량 (실인원/연인원)	실적 (실인원/연인원)	달성률(%)
자활사업운영		자활근로자	연중	9/1,728	9/1,580	91.4
사업 내용	1) 구청에서 위탁 의뢰된 근로자를 면접 후 보조인력으로 활용 2) 복지관 내 각 부서(재가복지,보호작업장,어린이집,주간보호센터,무료급식소, 그루터기, 농장, 직업재활)에 배치 및 관리					
평가 및 분석	1) 월별 사업비 교부신청, 정산보고, 참여이행보고, 임금 지급 등을 실시함. 2) 사업참여자가 미진함에 따라 연인원 실적이 다소 낮음. 3) 각 부서별 업무보조에 따른 팀별 업무가중도가 낮아지고, 자활근로자도 자립의욕 고취를 마련하는 계기가 되었음.					
향후 계획	2016년 목표	실인원	연인원	2015년 대비(%)		
		9	1,728	109.3		
1) 구청 및 주민센터에 참여자를 요청하여 수요부서에 파견할 수 있도록 조치함. 2) 근로 적격유무를 판단하여 구청 담당자와의 협의를 통해 부적격자에 대한 배정을 받지 않도록 조치할 예정임.						

장애인활동지원사업

1. 목 적

활동지원사업 서비스 이용자의 자립생활증진 및 생활개선 도모를 위하여 신체적·정신적 이유로 원할한 일상생활과 사회활동이 어려운 장애인에게 활동지원서비스를 제공함으로써 중증장애인의 건강 증진·자립생활·사회활동 참여 증진을 도모하고 각 활동지원인에게도 근로의 기회를 제공하고자 함.

2. 목 표

- 1) 서비스 이용자의 개별 특성에 맞추어 활동지원서비스를 제공함으로써 자립생활을 도모하고 일상생활의 편의를 제공한다.
- 2) 활동지원인들의 효율적인 관리를 통하여 근로 조건 개선 및 근로의욕을 고취하고자 한다.

3. 개 요

활동지원사업은 중증장애인을 대상으로 신체·사회·가사활동지원 등 전반적인 일상생활 영역의서비스 지원을 통하여 건강생활의 영위 및 보다 나은 환경에서 살아 갈 수 있도록 하며, 자립의지와 사회 참여 증진을 위한 직접서비스를 제공하는 사업이다.

4. 담당자 : 김영미, 박상아, 이연정

5. 사업실적 및 평가

세부프로그램	대 상	기 간	목표량 (실인원/연인원)	실적 (실인원/연인원)	달성률(%)
서비스 이용인 운영	이용인	연중	150/67,322	1,975/71,080	110%
사업 내용	1) 서비스 이용인의 욕구사정을 통한 적절한 서비스계획 및 개입, 모니터링을 실시하고 이를 통한 재조정 2) 접수, 등록(계약), 종결, 상담, 교육, 사례회의, 만족도조사, 수급자관리 운영				
평가 및 분석	1) 서비스 이용인 집합교육을 진행하여 교육의 효과성을 높이고 서비스 이용인 간의 교류형성 기회 마련 2) 활동지원인 1인당 평일174시간, 월 208시간 근무제한으로 서비스 이용인의 불만이 많아졌으며 타 기관으로 이동하는 이용인도 발생하였으나, 일부 서비스 이용인은 활동지원인 일일 8시간 제안으로 인한 서비스 질 향상에 대한 만족을 보이는 서비스 이용인도 있었음. 3) 서비스 이용인 및 활동지원인 관계향상 프로그램과 지역 연계사업을 통한 나들이 등 다양한 프로그램에 대한 만족도가 높음				
향후 계획	2016년 목표	실인원	연인원	2015년 대비(%)	
		322	72,124	101.5%	
	1) 서비스 이용인 집합교육의 횟수를 연 4회로 증가하여 서비스 이용인에게 활동 지원 서비스 이용에 대한 이해를 높이고 간담회를 통해 원활한 서비스 운영 도모하고자 함. 2) 소식지 제작 및 발송을 통해 활동지원 서비스 정보 제공 및 기관 홍보의 기회를 마련할 예정임. 3) 서비스 이용인들의 야외 나들이에 대한 욕구가 높아짐에 따라 서비스 이용인의 의견을 반영한 나들이 프로그램을 진행할 예정임.				

세부프로그램	대 상	기 간	목표량 (실인원/연인원)	실적 (실인원/연인원)	달성률(%)
활동지원인 운영	활동지원인	연중	154/37,062	164/33,003	80.8
사업 내용	1) 활동지원인 입·퇴사관리 및 활동지원인 유지를 위한 심성개발 훈련 및 교육 2) 활동지원인 근로 환경 개선을 위한 노무관리 3) 활동지원인 서비스 대상자에게 연결 4) 성폭력 및 성희롱 예방을 위한 교육 및 개인정보 보호교육 실시				
평가 및 분석	1) 전국 복지관 활동지원사업 평가를 통한 효과적이고 발전적인 업무 체계와 업무 절차 구축함 2) 장기근속 우수 활동지원인 포상으로 제주여행을 통하여 업무적 스트레스 해소 및 소속감이 증진됨에 따라 활동지원인으로서의 자긍심 증가 함 3) 정기적이고 반복적인 불법결제 근절을 위한 교육 및 간담회를 통하여 서비스 제공에 질적 향상을 도모하고, 활동지원인 교육 내용을 다양화 및 안전사고 예방을 위한 교육 진행함 4) 수급자와 활동지원인 의사소통 및 관계향상을 위한 나들이 프로그램을 진행함으로 인하여 활동지원인과 수급자 간의 의사소통 및 관계 향상이 높아지도록 유도함				
	2016년 목표	실인원	연인원	2015년 대비(%)	
		135	29,439	89.2%	
향후 계획	1) 2016년 활동지원사업팀으로 사업을 재구성하고 운영규정을 준수하여 필요한 사업 경비 지출 및 활동지원인 처우 개선을 위하여 노력하고 노무 관리를 위하여 노무사에게 자문을 받고자 함 2) 고등학교 졸업 후 성인이 된 서비스 이용인과 함께 할 수 있는 프로그램 및 장소가 한정됨에 따라 활동지원인들의 활동의 어려움과 재가 장애인 문화교육 및 자연체험활동 통한 연계사업으로 여가활용의 기회제공 및 사회통합에 기여하고 활동지원인들의 활동에 대한 어려움을 경감하도록 유도함 3) 활동지원인들의 보수교육 및 장애인인권 교육을 강화하여 프로그램을 진행하고 간담회를 통하여 활동지원인들의 업무적인 스트레스를 조금이나마 감소 하도록 유도함				

세부프로그램	대 상	기 간	목표량 (실인원/연인원)	실적 (실인원/연인원)	달성률(%)
운영위원회	운영위원	연중	9/18	8/19	106
사업 내용	1) 분기별 1회씩 연2회 실시 2) 정기적인 운영위원회 실시로 활동지원사업 운영보고 및 현안에 대한 대안 및 협력방안 모색				
평가 및 분석	1) 사업운영위원회를 진행 함으로써 사업운영의 발전과 지역자원의 효과적 활용 및 활동지원사업의 효과적인 운영방안 모색함				
향후 계획	2016년 목표	실인원	연인원	2015년 대비(%)	
		7	14	-	
	1) 2016년 운영위원 임기만료에 따라 사회복지사업법에 따른 운영위원 재구성 2) 운영위원회를 통한 사업운영에 대한 자문을 통하여 활동지원사업 운영의 합리성 및 효율성 증진하도록 노력 하고자함.				

세부프로그램	대 상	기 간	목표량 (실인원/연인원)	실적 (실인원/연인원)	달성률(%)
지역복지팀 연계	지역재가 장애인	연중	19/68	19/63	93
사업 내용	1) 지역복지팀 연계사업을 통하여 활동지원 서비스 이용자 및 지역 재가 장애인들에게 여가 문화생활의 다양성 체험 및 자연환경 체험의 기회를 드리고자함.				
평가 및 분석	1) 기초교양: 토탈 공예작업을 통해 자아존중 감 향상을 도모하였음. 2) 문화예술 : 1~2주에 걸쳐 완성되는 작품을 통해 잠재능력 개발과 성취감, 여가기술능력이 향상되는 효과가 있었음. 3) 자연체험: 여행지에 사전답사를 통하여 보장구이용 장애인의 관람편의를 도모할 수 있었음.				
향후 계획	2016년 목표	실인원	연인원	2015년 대비(%)	
		-	-	-	
	활동지원사업비 예산부족으로 인하여 2016년에는 진행하지 않음				

가족문화지원사업

남동대학

성인평생교육 프로그램

1 목 적

본 프로그램은 고등학교를 졸업하고 성인기로 전환되는 시기의 지적·자폐성 장애인을 대상으로 일상생활·사회·문화·직업에 관한 평생교육원차원의 대학프로그램을 실시함으로써 대학문화 향유와 사회구성원으로서 독립적으로 살아갈 수 있도록 지원하며 나아가 지역사회 내 건전한 성인으로서의 성장과 삶의 질을 향상시키는데 목적이 있다

2 목 표

- 1) 일상생활에 필요한 기술을 습득하고 자기관리능력을 향상시킨다
- 2) 지역사회적응에 필요한 기술을 습득하고 사회적응력을 향상시킨다
- 3) 직업생활을 위하여 취업에 필요한 기술을 습득하고 취업 현장에 대한 이해를 높인다
- 4) 다양한 여가생활을 경험함으로써 여가활동의 체득화를 돕는다
- 5) 다채로운 특별활동을 통해 대학문화를 향유하고 대학생활에 대한 의식을 고취시킨다

3 개 요

고등학교를 졸업한 24세의 지적·자폐성장장애인을 대상으로 대학문화를 향유하고 직업준비·생활체육과 건강·지역사회관계론·문화예술론 교육을 통해 일상생활·직업활용·지역사회적응 능력을 향상시켜 자립생활의 기반을 마련한다 또한, 다양한 대외활동 참여를 통하여 자아 존중감을 향상시키고 지역사회와의 소통의 기회를 제공하여 건전한 성인으로 성장할 수 있도록 도모하는 성인장애인의 평생교육프로그램이다

4 담당자 : 김효중

5 사업실적 및 평가

세부프로그램	대 상	기 간	목표량 (실인원/연인원)	실적 (실인원/연인원)	달성률(%)
직업준비론	24세미만 지적·자폐성 성인장애인	주10회	10/3,510	18/3,561	101.5
사업 내용	1) 긍정적인 직업의식 형성을 위한 바리스타 양성교육, 컴퓨터실용학습, 직업실무 실습, 환경미화, 대학회의를 진행함				
평가 및 분석	1) 직업재활시설(보람터)와 연계한 직업실무 실습으로 작업환경을 경험함으로써 직업능력을 향상하고 직업훈련의 실용성이 강화됨 2) 직업실무 실습 및 바리스타 직무 경험을 통하여 다양한 직업에 대한 이해를 높이고 소근육 조작능력을 향상시킴 3) 정기적인 환경미화 활동을 통해 주변 정돈능력이 향상됨 4) 컴퓨터실용학습을 통해 기초 소양 및 신체 동작 수행능력을 향상시킴				
향후 계획	2016년 목표	실인원	연인원	2015년 대비(%)	
		-	-	-	
1) 향후 성인평생교육을 남동아카데미로 통합하여 운영 할 계획임					

세부프로그램	대 상	기 간	목표량 (실인원/연인원)	실적 (실인원/연인원)	달성률(%)
지역사회관계론	24세미만 지적·자폐성 성인장애인	주5	10/1,728	18/1,672	96.8
사업 내용	1) 지역사회 적응에 필요한 지식 및 기술 습득을 위해 대중교통 및 지역사회 내 각종 시설을 이용하며 금전관리를 실시함				
평가 및 분석	1) 정기적인 여가활동을 통하여 유용한 여가문화생활을 제공함 2) 이용인의 의견 수렴 및 반영한 여가활동으로 일상의 스트레스 경감 및 지역사회 시설이용능력을 향상시킴 3) 생활연령에 맞는 문화 및 자연체험·명소탐방 등을 실시하여 지역사회 시설이용능력을 향상시킴 4) 스마트폰을 사용한 길 찾기 및 반복적인 대중교통 이용으로 독립적인 지역사회 시설이용법을 습득함 5) 조별활동을 통한 여가활동을 통해 이용인간의 친밀감과 협동심을 향상시킴				
향후 계획	2016년 목표	실인원	연인원	2015년 대비(%)	
		-	-	-	
1) 향후 성인평생교육을 남동아카데미로 통합하여 운영 할 계획임					

세부프로그램	대 상	기 간	목표량 (실인원/연인원)	실적 (실인원/연인원)	달성률(%)
생활체육과 건강	24세미만 지적·자폐성 성인장애인	주13	10/4,709	18/4,634	98.4
사업 내용	1) 건전한 생활습관 실천 및 기초체력 증진을 위하여 생활체육(G·X, Energy up), 생활요리, 태권도, 아쿠아피트니스, 생태교육, 식사지도, 기초체력측정 등				
평가 및 분석	1) 인천광역시 장애인체육회와 연계한 Energy up 실내조정 수업을 통한 이용인 장애인조정선수를 발굴함 2) 지역자원을 활용한 태권도, GX, Energy up 등 다양한 체육활동을 규칙적으로 진행하여 효과적인 신체발달을 도모함 3) 성인평생교육 남동대학·아카데미 통합 스포츠 활동으로 이용인간의 긍정적인 대인관계 형성 및 협동심을 고취함 4) 다양한 스포츠·생활요리·생태교육·식사지도를 실시하여 건강한 생활습관 형성의 기회를 제공함 5) 생태교육을 통한 작물 재배와 요리활동 및 식사지도로 올바른 식습관 형성을 도모함				
향후 계획	2016년 목표	실인원	연인원	2015년 대비(%)	
		-	-	-	
1) 향후 성인평생교육을 남동아카데미로 통합하여 운영 할 계획임					

세부프로그램	대 상	기 간	목표량 (실인원/연인원)	실적 (실인원/연인원)	달성률(%)
문화예술론	24세미만 지적·자폐성 성인장애인	주4회	10/1,458	18/1,482	101.6
사업 내용	1) 여가생활을 위한 문화예술의 경험을 위하여 한지공예, 난타, 실용음악 등을 실시함				
평가 및 분석	1) 평생교육 이용인을 대상으로 외부지원사업 가죽공예 수업이 개설되어 이용인의 공예교육 접근성이 확대됨 2) 공예활동 및 실용음악의 문화예술교육을 실시하여 1인 1여가활동 개발의 기회를 제공함 3) 공예교육을 통한 이용인의 집중력 및 소근육 조작능력 향상을 도모함 4) 실용성 높은 공예 완성품을 작품전시하여 성취감 및 자신감 형성을 도모함				
향후 계획	2016년 목표	실인원	연인원	2015년 대비(%)	
		-	-	-	
1) 향후 성인평생교육을 남동아카데미로 통합하여 운영 할 계획임					

세부프로그램	대 상	기 간	목표량 (실인원/연인원)	실적 (실인원/연인원)	달성률(%)
특별활동	24세 미만 지적·자폐성 성인 장애인	연중	60/405	18/464	114.6
사업 내용	1) 대학문화 향유 및 지역사회와의 연계활동을 통한 장애인식개선 도모를 위하여 입학식, 졸업식, 신입생오리엔테이션, 성년행사, 수학여행, 1일 여행, 송년회 및 작품전시회, 각종 외부 행사 참여 등 다양한 활동을 실시함				
평가 및 분석	1) 지역행사 및 지역연계교육 참여를 통해 지속적인 지역사회 교류로 지역사회 내 장애인의 통합의 기반을 마련함 2) 남동대학·아카데미 연합 행사 1일여행, 수학여행 활동으로 성인평생교육 이용인 간의 친밀감을 향상시킴 3) 대학 문화를 향유 할 수 있는 OT·축제·성년의 날 행사 등 다양한 특별활동의 기회를 제공함 4) 이용인이 행사 준비과정에 참여 할 수 있도록 역할을 부여하여 이용인의 행사 참여율 및 소속감을 증진시킴				
향후 계획	2016년 목표	실인원	연인원	2015년 대비(%)	
		-	-	-	
1) 향후 성인평생교육을 남동아카데미로 통합하여 운영 할 계획임					

세부프로그램	대 상	기 간	목표량 (실인원/연인원)	실적 (실인원/연인원)	달성률(%)
이용인자조모임	24세미만 지적·자폐성 성인장애인	주5회	10/1,782	18/1,605	90.1
사업 내용	1) 이용인간의 지원체계형성 및 대학운영에 관한 의견을 반영을 위한 이용인 중심의 자조모임을 운영함				
평가 및 분석	1) 이용인간의 공통 주제로 의견을 논의하는 과정을 통하여 폭넓은 사고방식을 형성하고 자기표현기술을 향상시킴 2) 자조모임의 결과를 통해 도출 된 결론을 대학운영에 반영하여 프로그램 관심을 고취시키고 만족도를 향상시킴 3) 공통 관심사를 공유하고 이용인의 상호간 교류를 통해 친밀감을 형성함 4) 존칭어를 사용한 자조모임을 통해 의사소통 능력을 향상시킴				
향후 계획	2016년 목표	실인원	연인원	2015년 대비(%)	
		-	-	-	
1) 향후 성인평생교육을 남동아카데미로 통합하여 운영 할 계획임					

세부프로그램	대 상	기 간	목표량 (실인원/연인원)	실적 (실인원/연인원)	달성률(%)
재활상담	24세미만 지적·자폐성 성인장애인	연중	10/120	14/117	97.5
사업 내용	1) 이용인의 일상 및 학교생활의 적응력 향상과 올바른 진로계획 수립을 위하여 1:1 재할 상담을 실시함				
평가 및 분석	1) 학교·일상생활 및 교육관계 등 이용인의 고민의 해결방안을 모색하기 위하여 담당자와 논의하여 문제해결능력을 향상시킴 2) 이용인이 개선해야 할 생활습관, 개인위생 관리방법 등 일상생활에 대한 전반적인 상담을 실시하여 올바른 생활태도 형성을 지원하고 이용인과 담당자간의 긍정적인 라포 형성의 기반을 마련함				
향후 계획	2016년 목표	실인원	연인원	2015년 대비(%)	
		-	-	-	
1) 향후 성인평생교육을 남동아카데미로 통합하여 운영 할 계획임					

세부프로그램	대 상	기 간	목표량 (실인원/연인원)	실적 (실인원/연인원)	달성률(%)
서비스 과정평가	24세미만 지적·자폐성 성인장애인	연중	10/240	9/194	80.8
사업 내용	1) 과제수행 및 참여도 파악을 위한 과목별 평가를 실시함				
평가 및 분석	1) 과목별 학기말 평가 실시를 통하여 이용인의 변화저도 및 교육 방향을 모색하는 자료로 활용하여 진로설계 기초자료로 활용함 2) 부모상담의 자료로 활용하여 상담의 질적 향상을 도모함				
향후 계획	2016년 목표	실인원	연인원	2015년 대비(%)	
		-	-	-	
1) 향후 성인평생교육을 남동아카데미로 통합하여 운영 할 계획임					

세부프로그램	대 상	기 간	목표량 (실인원/연인원)	실적 (실인원/연인원)	달성률(%)
부모상담	남동대학 이용인 부모	연중	10/120	11/108	90.0
사업 내용	1) 대학·일상생활 활동내용 공유 및 장애자녀 재화에 대한 정보를 공유하여 재 화에 관한 정보를 제공함				
평가 및 분석	1) 정기적으로 교육, 행사진행 일정을 공지하여 교육과정에 대한 관심과 참여도 를 높임 2) 전화·내방 상담을 통해 자녀의 학교생활, 심리상태 및 교우관계에 관한 다양 한 정보를 제공함으로써 자녀의 학교생활에 대한 관심을 고취시킴				
향후 계획	2016년 목표	실인원	연인원	2015년 대비(%)	
		-	-	-	
1) 향후 성인평생교육을 남동아카데미로 통합하여 운영 할 계획임					

세부프로그램	대 상	기 간	목표량 (실인원/연인원)	실적 (실인원/연인원)	달성률(%)
부모자조모임	남동대학 이용인 부모	월1회	15/36	15/32	88.9
사업 내용	1) 학부모간의 긍정적 네트워크형성을 통한 정보교류 및 친밀감 형성을 위하여 부 모자조모임을 실시함				
평가 및 분석	1) 학부모의 의견으로 월1회에서 분기별 1회로 변경하여 자조모임을 진행하여 참 여율을 높였으며, 대학 운영방안 및 자녀 양육에 관한 의견을 공유할 수 있는 기회를 제공함 2) 학부모의 정기적인 모임을 통해 친목을 도모하고, 학부모간의 다양한 정보교류 의 기회를 제공함				
향후 계획	2016년 목표	실인원	연인원	2015년 대비(%)	
		-	-	-	
1) 향후 성인평생교육을 남동아카데미로 통합하여 운영 할 계획임					

남동아카데미

성인 지적·자폐성장애큤인을 위한 평생교육 프로그램

1 목 적

본 프로그램은 성인 지적·자폐성 장애인을 대상으로 일상생활·문화·레포츠·직업에 관련된 평생교육 프로그램을 실시하여 독립적으로 살아갈 수 있도록 올바른 성인기 정착을 지원하며 나아가 지역사회 내 건전한 성인으로서의 성장과 삶의 질 향상을 목적으로 한다

2 목 표

- 1) 일상생활에 필요한 기술을 습득하고 건강한 생활습관을 형성한다
- 2) 지역사회적응에 필요한 기술을 습득하여 지역사회시설이용 능력을 향상시킨다
- 3) 직업준비훈련을 통해 직업인식을 형성하고 올바른 직업예절 및 기술을 습득한다
- 4) 다양한 여가활동을 통해 성인으로서의 문화를 향유할 수 있도록 돕는다
- 5) 문화·예술 경험확대를 통해 예술적 잠재능력을 향상시킨다

3 개 요

남동아카데미는 장애인에게 다양한 평생교육의 기회를 제공하여 삶의 질을 향상하고자 40세 미만 성인 지적·자폐성 장애인을 대상으로 일상생활·문화·레포츠·직업에 관련된 교육을 실시하는 성인 장애인 평생교육 프로그램이다 2011년 3월에 신규 개설되었으며, 2012년에 지역사회 내 높아진 성인 장애인 평생교육의 욕구를 반영하여 이용정원을 확대하여 운영하고 있다

본 프로그램은 성인 장애인 평생교육을 통해 성인 장애인들이 독립적인 사회구성원으로 살아갈 수 있도록 지원하며, 다양한 문화 및 레포츠 활동의 기회를 제공하여 풍부한 여가를 즐길 수 있도록 함으로써 삶의 질을 향상시키고자 한다

4 담당자 : 정다예, 박은영

5 사업실적 및 평가

세부프로그램	대 상	기 간	목표량 (실인원/연인원)	실적 (실인원/연인원)	달성률(%)
직업준비론	40세 미만 지적· 자폐성 성인 장애인	연중 주5회	16/8,424	17/7,549	89.6
사업 내용	1) 바리스타양성교육, 직업적응훈련, 생태교육, 컴퓨터실용학습, 환경미화 직 무체험 등 직업생활에 필요한 지식 및 기술을 체득할 수 있는 교육 진행				
평가 및 분석	1) 삼원하이테크와 연계하여 이용인에게 지속적인 직업적응훈련을 실시하였음 2) 오전·오후 환경미화 활동을 통해 올바른 청소도구 활용 방법을 습득 할 수 있었음 3) 생태교육, 바리스타양성교육, 직업적응훈련을 통해 다양한 직업군을 탐색해 볼 수 있는 기회를 제공하였음				
향후 계획	2016년 목표	실인원	연인원	2015년 대비(%)	
		24	4,465	53.0	
1) 2016년도 남동아카데미 교과목 ‘직업준비론’ 명칭을 ‘기초교양’으로 변경하 여 진행하고자 함					

세부프로그램	대 상	기 간	목표량 (실인원/연인원)	실적 (실인원/연인원)	달성률(%)
지역사회관계론	40세 미만 지적· 자폐성 성인 장애인	연중 주2회	16/2,246	17/2,652	118.1
사업 내용	1) 여가기술론, 기초학습을 통해 지역사회적응에 필요한 기본지식 및 기술을 습득할 수 있는 교육 진행				
평가 및 분석	1) 이용자조모임을 통해 논의된 여가기술론 희망장소를 실제 여가기술론 장 소 선정에 반영함으로써 수업 참여도를 향상 할 수 있었음 2) 대중교통 이용방법 및 간식구입을 지도하여, 이용인의 대중교통활용능력과 금전관리능력이 향상되었음 3) 여가기술론 장소를 인천지역 외에도 서울, 시흥 등으로 선정하여 보다 폭넓 은 장소를 체험함으로써 다양한 지역사회시설 이용기회를 제공하였음				
향후 계획	2016년 목표	실인원	연인원	2015년 대비(%)	
		24	3,875	172.5	
1) 2016년도 남동아카데미 교과목 ‘지역사회관계론’ 명칭을 ‘여가기술훈련’으로 변경하여 진행하고자 함 2) 여가기술론 수업 시간을 전일(10:00~16:00)로 진행하고자 함					

세부프로그램	대 상	기 간	목표량 (실인원/연인원)	실적 (실인원/연인원)	달성률(%)
생활체육과 건강	40세 미만 지적· 자폐성 성인 장애인	연중 주3회	16/6,177	17/7,051	114.1
사업 내용	1) 생활체육, 생활요리, 태권도, 인권과 성, 자기주장훈련, G X, 아쿠아피트니스, 댄스 등 건강한 생활습관 유지 및 자기관리능력을 향상시킬 수 있는 교육 실시				
평가 및 분석	1) 인천광역시장애인체육회지원사업 생활체육교실 G X 수업이 3~10월간 총 40회기 진행되었음 2) 남동구생활체육회의 강사 지원을 통해 '댄스' 수업이 6월~9월(5개월)간 진행되었음 3) 에너지업 수업을 실내조정으로 진행하였으며 조정지도자의 지도를 통해 로잉머신을 체험하고 실내조정에 대한 흥미도를 향상시켰음				
향후 계획	2016년 목표	실인원	연인원	2015년 대비(%)	
		24	10,951	177.2	
	1) 2016년에도 인천광역시장애인체육회 지원사업을 신청하여 G X 수업을 지속할 예정임				

세부프로그램	대 상	기 간	목표량 (실인원/연인원)	실적 (실인원/연인원)	달성률(%)
문화예술론	40세 미만 지적· 자폐성 성인 장애인	연중 주3회	16/1,555	17/2,081	133.8
사업 내용	1) 한지공예, 가죽공예, 난타, D I Y 등 예술적 잠재능력을 향상시킬 수 있는 문화·예술 교육 진행				
평가 및 분석	1) 새로운 수업에 관한 이용인·학부모의 욕구를 반영하여 'D I Y' 수업을 신설하여 진행하였음 2) 한지공예·가죽공예·D I Y 수업을 통해 소근육 발달에 도움을 줄 수 있었음 3) 난타 수업 시 최신음악을 활용함으로써 이용인의 흥미를 향상시켰음				
향후 계획	2016년 목표	실인원	연인원	2015년 대비(%)	
		24	2,527	162.5	
	1) 2016년도 남동아카데미 교과목 '문화예술론' 명칭을 '문화예술'로 변경하여 진행하고자 함				

세부프로그램	대 상	기 간	목표량 (실인원/연인원)	실적 (실인원/연인원)	달성률(%)
특별활동	40세 미만 지적· 자폐성 성인 장애인	연중	16/346	16/443	128 0
사업 내용	1) 1일여행, 수학여행, 비루고개축제, 성년의날행사, 종강식, 휠체어마라톤대회, 소방안전교육, 작품전시 회 및 송년회 등 다양한 내부·외부 행사 참여				
평가 및 분석	1) 남동대학과 연합으로 1일여행 및 수학여행을 진행함으로써 이용인간의 상호 교류의 기회를 제공하고 스트레스를 완화할 수 있었음 2) 비루고개축제에서 '난타'공연을 함으로써 이용인의 자신감이 크게 향상되었음 3) 남산골 한옥마을 성년의 날 행사 참여를 통해 전통성년례에 대해 알고 성인으로서의 책임감에 대해 알 수 있었음 4) 이미지 메이킹 강의를 통해 보다 긍정적인 이미지를 형성하였으며 올바른 자세·표정·의복 등에 대해 이해 할 수 있었음				
향후 계획	2016년 목표	실인원	연인원	2015년 대비(%)	
		24	312	90 1	
1) 관 내·외에서 진행되는 지역사회행사 참석 및 다양한 특별활동이 진행될 예정임					

세부프로그램	대 상	기 간	목표량 (실인원/연인원)	실적 (실인원/연인원)	달성률(%)
이용인 자조모임	40세 미만 지적· 자폐성 성인 장애인	연중 주4회	16/2,246	16/2,167	96 5
사업 내용	1) 이용인들이 안전에 대하여 자유롭게 토의함				
평가 및 분석	1) 이용인이 직접 진행자 및 서기를 선정하고 역할부여를 함으로써 책임감을 향상시킬 수 있었음 2) 자조모임을 통해 자발적 의사표현능력이 향상되었음 3) 모든 이용인이 의견을 발표하고 내용을 공유함으로써 의견개선능력과 자신감이 향상되었음				
향후 계획	2016년 목표	실인원	연인원	2015년 대비(%)	
		24	2,527	112 5	
1) 다양한 주제로 자조모임이 진행될 수 있도록 지원하고, 이용인의 의사표현 능력을 더욱 극대화 시킬 수 있도록 할 계획임					

세부프로그램	대 상	기 간	목표량 (실인원/연인원)	실적 (실인원/연인원)	달성률(%)
재활상담	40세 미만 지적· 자폐성 성인 장애인	연중 주5회	16/192	16/173	90.1
사업 내용	1) 일상생활 및 아카데미생활 등에 관한 1:1 상담				
평가 및 분석	1) 재활상담을 통해 이용인에 관한 정보를 습득하였음 2) 지속적인 재활상담을 통해 담당자와 이용인 간의 긍정적인 관계형성의 기반을 마련함 3) 이용인의 일상생활 전반에 관련하여 재활상담을 진행함으로써 이용인의 긍정적인 변화를 도모함				
향후 계획	2016년 목표	실인원 24	연인원 144	2015년 대비(%) 75.0	
	1) 지속적인 재활상담을 통해 담당자·이용인간 긍정적 관계를 형성하며 이용인의 고민해소 및 올바른 생활습관 형성을 유도하고자 함				

세부프로그램	대 상	기 간	목표량 (실인원/연인원)	실적 (실인원/연인원)	달성률(%)
서비스 과정평가	40세 미만 지적· 자폐성 성인 장애인	연중	16/480	17/313	65.2
사업 내용	1) 학기말평가를 통한 이용인 현행수준 및 발전정도 측정				
평가 및 분석	1) 학기말평가를 통해 이용인의 수준을 파악하여 수업의 난이도 및 방향을 조절함으로써 효과적인 수업이 진행되었음 2) 이용인에 대한 개별적인 평가를 통해 효과적인 개입방법 및 재활계획을 수립할 수 있었음				
향후 계획	2016년 목표	실인원 24	연인원 200	2015년 대비(%) 41.6	
	1) 서비스과정평가를 통해 이용인의 변화정도를 파악하여 교육방향을 결정함으로써 수업의 질적인 향상을 도모할 계획임				

세부프로그램	대 상	기 간	목표량 (실인원/연인원)	실적 (실인원/연인원)	달성률(%)
부모상담	남동아카데미 이용인 부모	연중	16/192	17/147	76.6
사업 내용	1) 이용인 수업태도 및 관찰내용 전달 2) 재할정보 제공				
평가 및 분석	1) 지속적인 상담을 통해 자녀의 아카데미 생활에 대한 관심을 고취시킴 2) 프로그램 참여태도, 행동특성 등에 대해 부모상담을 진행함으로써 아카데미와 가정에서 일관된 지도를 할 수 있도록 함 3) 담당자-부모 간 신뢰관계를 형성하여 아카데미 운영에 관한 부모의 적극적인 지지를 유도하였음				
향후 계획	2016년 목표	실인원 24	연인원 421	2015년 대비(%) 219.2	
	1) 지속적인 부모상담을 통해 이용인 재할에 관한 다양한 정보를 공유하고 아카데미와 가정에서 일관된 지도를 할 수 있도록 하여 올바른 생활태도 형성에 도움을 줄 계획임				

세부프로그램	대 상	기 간	목표량 (실인원/연인원)	실적 (실인원/연인원)	달성률(%)
부모자조모임	남동아카데미 이용인 부모	연 6회	16/115	16/87	75.7
사업 내용	1) 이용인 부모의 긍정적인 지원체계 확립을 위해 연 6회 실시함 2) 이용인 부모들의 건의사항 제시 및 담당자와의 의견교환을 실시함				
평가 및 분석	1) 정기적으로 부모자조모임을 실시하여 아카데미 운영에 관한 의견을 공유할 수 있는 기회를 제공하였음 2) 부모자조모임에 불참한 보호자에게 전화상담 및 서면안내를 함으로써 아카데미 운영에 지속적으로 관심을 가질 수 있도록 유도하였음 3) 부모자조모임에서 논의된 의견을 아카데미 운영에 반영함으로써 이용인 부모의 만족도를 향상하였음				
향후 계획	2016년 목표	실인원 24	연인원 76	2015년 대비(%) 66.0	
	1) 정기적으로 부모자조모임을 실시하여 아카데미 운영에 대한 부모님들의 관심을 유도할 계획이며 부모자조모임에서 논의된 의견을 적극 반영하여 운영함으로써 보호자들의 만족도를 향상시키고자 함				

세부프로그램	대 상	기 간	목표량 (실인원/연인원)	실적 (실인원/연인원)	달성률(%)
입시 및 홍보	남동아카데미에 관심 있는 성인장애인 및 유관기관	연중	80/250	146/209	83.6
사업 내용	1) 남동아카데미 신규이용인 선발(현장체험, 지원자·부모 상담) 2) 지역사회 내 남동아카데미 적극 홍보				
평가 및 분석	1) 아카데미 이용 희망 지원자를 대상으로 1차·2차평가, 부모상담을 진행하였 으며 부모상담을 통해 지원자의 자세한 정보를 얻을 수 있었음 2) 외부기관에 이용인 모집 홍보 공문을 발송함으로써 남동아카데미에 대한 정 보를 제공하는 계기가 되었음 3) 수시로 추가입시를 실시하여 아카데미 이용을 원하는 지원자들의 욕구를 충 족시킬 수 있었음				
향후 계획	2016년 목표	실인원	연인원	2015년 대비(%)	
		-	-	-	
	1) 2016년부터 수시모집의 형태가 아닌 접수상담으로 변경하여 운영할 계획임				

특수체육

1 목 적

신체활동을 매개로 하여 인지기능을 향상시키고 다른 사람들과 어울리는 방법을 습득하게 하며, 정서를 순화시키고 건강을 유지·향상시키는 등 삶의 안정과 생활을 긍정적으로 변화시키는데 그 목적이 있다

2 목 표

- 1) 운동발달을 기본으로 자세, 기본운동기술, 게임 및 스포츠 기술과 체력을 향상시킨다
- 2) 정서 순화와 사회적응 능력을 향상시킨다
- 3) 그룹 구성원간의 상호작용을 통해 사회성을 향상시킨다

3 개 요

신체활동을 통해 자신의 억눌린 감정, 긴장감, 불안 등을 해소하는 기회를 가지게 되고, 점차적으로 기초적인 신체활동 기능 발달과 체력을 향상시킬 수 있으며 나아가 적절한 대인관계능력을 습득하고 타인과 상호작용 할 수 있는 틀을 형성해 감으로써 사회에 적응할 수 있도록 운동기능 및 전인적 발달에 목적을 두는 교육 사업이다

4 담당자 : 박지현

5 사업실적 및 평가

세부프로그램	대 상	기 간	목표량 (실인원/연인원)	실적 (실인원/연인원)	달성률(%)
힘찬교실	만 4세~18세 장애아동	1-12월	18/1,980	25/2,159	109.0
사업 내용	1) 감각운동/이완운동/기본운동기술/체력운동/리듬 및 표현활동/야외활동 2) 집단별 신체활동을 통한 신체활동 능력 향상 및 기초체력 향상 3) 대인관계능력 향상				
평가 및 분석	1) 다양한 체육활동을 제공하여 신체발달에 도움이 됨 2) 대근육 위주의 운동을 통해 소근육의 발달을 도모하고 신변처리 및 기본적인 질서의 습득에 도움이 됨 3) 스트레스와 불안요소를 신체활동을 통해 해소 하는데 도움이 됨 4) 신체활동을 이용한 상호작용 프로그램을 통하여 이용아동의 사회성 발달에 도움이 됨 5) 트램폴린 보수작업을 통해 프로그램의 안전관리 및 효율성을 높이는데 도움이 됨				
향후 계획	2016년 목표	실인원	연인원	2015년 대비(%)	
		18	2,089	105.5	
1) 지속적으로 실시할 계획임					

세부프로그램	대 상	기 간	목표량 (실인원/연인원)	실적 (실인원/연인원)	달성률(%)
튼튼교실	만 7세~18세 장애아동	1-12월	4/317	7/337	106.3
사업 내용	1) 비만의 예방 및 관리 2) 집단별 신체활동을 통한 신체활동 능력 향상 및 기초체력 향상 3) 상호작용을 통한 사회성 향상				
평가 및 분석	1) 4명의 그룹활동을 통해 그룹원들과의 관계형성 및 다양한 방식의 운동으로 신체기능을 유지·향상 할 수 있도록 도움을 줌 2) 주기적인 체성분 측정을 통해 아동에게 필요한 운동을 제공하고, 피드백하여 체중 감량에 도움을 줌 3) 디딤돌운동실과 연계하여 기구를 이용한 유산소, 근력운동을 효과적으로 제공하여 신체발달의 도움을 줌				
향후 계획	2016년 목표	실인원	연인원	2015년 대비(%)	
		4	334	105.4	
1) 지속적으로 실시할 계획임					

세부프로그램	대 상	기 간	목표량 (실인원/연인원)	실적 (실인원/연인원)	달성률(%)
현장체육활동	스포츠건강교실 이용아동	방학중	22/35	23/37	105.7
사업 내용	1) 지역사회 시설을 이용 할 수 있는 다양한 기회의 제공 2) 여가활동 시간을 효과적으로 활용할 수 있는 경험의 제공				
평가 및 분석	1) 겨울·여름방학 기간의 실시로 대부분의 아동들이 참여하여 여가시간 활용방법 과 그룹원들과 지역사회 환경에서 관계형성 할 수 있는 기회가 됨 2) 1차 웅진플레이도시 스노우파크와 2차 승마힐링센터를 이용하여 새로운 체험을 경할 수 있는 기회가 됨 3) 1차 활동에서 삼성생명경인지역사업부의 후원으로 프로그램이 진행되어 예 산을 절감함				
향후 계획	2016년 목표	실인원	연인원	2015년 대비(%)	
		22	35	100.0	
	1) 지속적으로 실시할 계획임 2) 프로그램 운영 시간 조정에 대한 논의 후 실시할 계획임				

세부프로그램	대 상	기 간	목표량 (실인원/연인원)	실적 (실인원/연인원)	달성률(%)
과정평가	스포츠건강교실 이용아동	1-12월	22/44	33/66	150.0
사업 내용	1) 아동에 대한 과정평가 2) 사전평가와 종결평가 진행				
평가 및 분석	1) 평가의 실시로 아동의 특성을 파악하여 단기 및 장기 교육목표를 설정하는데 도움이 되었음 2) 연 평균 2회 평가의 실시로 아동의 체력변화 과정을 한눈에 파악할 수 있고 교 육목표 설정 및 수정에 도움이 되었음 3) 신규/종결 이용인 발생으로 인하여 목표달성 초과함				
향후 계획	2016년 목표	실인원	연인원	2015년 대비(%)	
		22	44	100.0	
	1) 아동의 수준을 파악하고 수준에 맞는 교육계획을 세운 후 정기적인 평가를 실 시할 계획임				

세부프로그램	대 상	기 간	목표량 (실인원/연인원)	실적 (실인원/연인원)	달성률(%)
부모상담	스포츠건강교실 이용아동 보호자	1-12월	22/264	32/253	95.8
사업 내용	1) 수업내용 및 이용 아동이 가정, 학교에서의 생활태도 내용에 대한 상담 2) 월 1회 내방상담과 전화를 통하여 상담을 실시함				
평가 및 분석	1) 이용인의 상태에 따른 교육수준을 정할 수 있으며, 효율적인 수업 운영에 도움이 됨 2) 튼튼교실 이용아동의 운동진행 사항 및 신체변화에 대한 상담으로 아동의 건강을 유지시키는데 도움이 됨 3) 상담시간 부족 시 전화를 통한 상담으로 보호자의 욕구를 반영할 수 있었음				
향후 계획	2016년 목표	실인원	연인원	2015년 대비(%)	
		22	264	100.0	
1) 지속적으로 실시할 계획임					

세부프로그램	대 상	기 간	목표량 (실인원/연인원)	실적 (실인원/연인원)	달성률(%)
재활상담	스포츠건강교실 이용아동 보호자	1-12월	22/264	32/253	95.8
사업 내용	1) 집단프로그램운영의 효율성 향상 및 재활정보 제공 2) 월 1회 내방상담과 전화를 통하여 상담을 실시함				
평가 및 분석	1) 수업 중 아동의 교육내용을 공유함으로써 아동 교육에 있어 일관성 있는 자극 제공과 문제행동 지도에 도움이 됨 2) 튼튼교실 이용아동의 운동진행 사항 및 신체변화에 대한 상담으로 아동의 건강을 유지시키는데 도움이 됨 3) 상담시간 부족 시 전화를 통한 상담으로 보호자의 욕구를 반영할 수 있었음				
향후 계획	2016년 목표	실인원	연인원	2015년 대비(%)	
		22	264	100.0	
1) 지속적으로 실시할 계획임					

세부프로그램	대 상	기 간	목표량 (실인원/연인원)	실적 (실인원/연인원)	달성률(%)
부모교육	스포츠건강교실 이용인 보호자	연1회	22/22	20/20	90.9
사업 내용	1) 아동과 함께 할 수 있는 신체활동 안내 및 바람직한 양육태도 지도 및 공유				
평가 및 분석	1) 특수체육교실을 이용하는 모든 아동들의 보호자에게 교육을 함 2) '가족과 함께하는 스트레칭'에 대한 교육 자료를 전달하였으며, 부모와 자녀가 흥미롭게 신체활동을 유도할 수 있는 방법을 전달하는데 도움이 됨				
향후 계획	2016년 목표	실인원 22	연인원 22	2015년 대비(%) 100.0	
	1) 가정에서 할 수 있는 운동에 대한 부모교육을 계획함				

세부프로그램	대 상	기 간	목표량 (실인원/연인원)	실적 (실인원/연인원)	달성률(%)
육구조사	스포츠건강교실 이용인 보호자	연1회	22/22	19/19	86.4
사업 내용	1) 서면을 통해 프로그램 및 새로운 의견과약 및 적용				
평가 및 분석	1) 서면을 통해 프로그램 및 새로운 의견과약 진행함 2) 12월에 부모교육 만족도 및 육구조사를 함께 진행하였음				
향후 계획	2016년 목표	실인원 22	연인원 22	2015년 대비(%) 100.0	
	1) 지속적으로 실시할 계획임 2) '만족도 및 육구조사'로 사업명을 변경하여 실시할 계획임				

Energy up

1 목 적

정기적인 근력운동과 유산소운동을 통해 건강을 유지·향상시키는 등 삶의 안정과 생활을 긍정적으로 변화시키는데 그 목적이 있다

2 목 표

- 1) 정기적인 운동을 통해 건강을 증진시킨다
- 2) 정기적인 운동을 통해 체중을 조절한다
- 3) 정기적인 운동을 통해 근력 및 심폐지구력 등 체력을 향상시킨다

3 개 요

남동대학·아카데미 장애학생을 대상으로 정기적인 체성분 분석을 통해 현재 자신의 현 상태를 파악하고 향후 건강관리와 운동계획에 도움을 주어 건강한 삶을 영위할 수 있도록 하는 사업이다

4 담당자 : 박지현

5 사업실적 및 평가

세부프로그램	대 상	기 간	목표량 (실인원/연인원)	실적 (실인원/연인원)	달성률(%)
Energy up	만 20세 이상 재가 및 성인장애인	1-12월	16/515	16/516	100.2
사업 내용	1) 맨손 근력운동과 트레드밀을 통한 심폐기능 강화와 체력관리, 집단체육활동 2) 인천장애인체육회 지도자 지원으로 조정활동 진행				
평가 및 분석	1) 만 20세 이상 재가 및 성인장애인의 정기적인 체성분 측정을 통한 현 상태 파악으로 운동 동기 향상시켜 운동에 도움이 됨 2) 정기적이고 규칙적인 운동을 통해 체지방 감소와 근력향상에 도움이 됨 3) 조정활동이라는 새로운 환경과 활동으로 이용인에게 자극이 되어 신체활동에 흥미를 유도하는데 도움이 됨				
향후 계획	2016년 목표	실인원	연인원	2015년 대비(%)	
		16	578	112.2	
	1) 지속적으로 실시할 계획임 2) 남동아카데미 학생들을 대상으로 1학기 16명씩 지도예정임 3) 중목을 역도로 변경하여 진행할 예정이며, 미선정 시 특수체육실을 이용하여 체력운동 및 집단 활동 수업을 진행할 예정임				

세부프로그램	대 상	기 간	목표량 (실인원/연인원)	실적 (실인원/연인원)	달성률(%)
과정평가	만 20세 이상 재가 및 성인장애인	1-12월	12/24	12/24	100.0
사업 내용	1) 사전평가와 사후평가로 진행함 2) 프로그램 참여 후 이용인 변화에 대한 평가				
평가 및 분석	1) 1차 평가를 통한 이용인의 현재 상태를 파악하여 장·단기 목표를 설정하고 그에 따른 적합한 프로그램 제공에 도움이 됨 2) 서비스 과정 평가를 통해 이용인의 발달상태 및 장기목표 접근 단계를 파악하는데 도움이 됨				
향후 계획	2016년 목표	실인원	연인원	2015년 대비(%)	
		16	32	133.3	
	1) 지속적으로 실시할 계획임 2) 실인원이 향상되어 목표량이 상향조절 되었음				

세부프로그램	대 상	기 간	목표량 (실인원/연인원)	실적 (실인원/연인원)	달성률(%)
재활상담	에너지업 이용인 보호자	1-12월	12/144	16/140	97.2
사업 내용	1) 집단프로그램운영의 효율성 향상 및 재활정보 제공 2) 월 1회 내방상담과 전화를 통하여 상담을 실시함				
평가 및 분석	1) 수업 중 이용인의 교육내용을 공유함으로써 이용인 교육에 있어 일관성 있는 자극제공과 문제행동 지도에 도움이 됨 2) 상담시간 부족 시 전화를 통한 상담으로 보호자의 욕구를 반영할 수 있었음				
향후 계획	2016년 목표	실인원	연인원	2015년 대비(%)	
		16	192	133.3	
	1) 지속적으로 실시할 계획임 2) 실인원이 향상되어 목표량이 상향조절 되었음				

세부프로그램	대 상	기 간	목표량 (실인원/연인원)	실적 (실인원/연인원)	달성률(%)
욕구조사	에너지업 이용인	연1회	12/12	12/12	100.0
사업 내용	1) 서면을 통해 프로그램 및 새로운 의견과약 및 적용				
평가 및 분석	1) 서면을 통해 프로그램 및 새로운 의견과약 진행함 2) 12월에 부모교육 만족도 및 욕구조사를 함께 진행하였음				
향후 계획	2016년 목표	실인원	연인원	2015년 대비(%)	
		16	16	133.3	
	1) 지속적으로 실시할 계획임 2) '만족도 및 욕구조사'로 사업명을 변경하여 실시할 계획임 3) 실인원이 향상되어 목표량이 상향조절 되었음				

특수체육실이용 관리

1 목 적

체육실 공간지원으로 체육실 내의 도구활동을 통한 다양한 신체경험 제공 및 운동기능 향상을 목적으로 한다

2 목 표

- 1) 새로운 장소와 환경에서 다양한 신체경험을 할 수 있다
- 2) 정서의 순화와 사회적응능력을 향상시킨다
- 3) 성공할 수 있는 새로운 신체활동을 통해 자신감을 향상시킨다

3 개 요

본관 이용인을 대상으로 특수체육실을 제공하여 체육수업을 진행하며 다양한 신체활동을 통해 운동 능력을 향상시키며 정서적인 안정과 문제행동의 요인을 완화시키기 위한 사업이다

4 담당자 : 박지현

5 사업실적 및 평가

세부프로그램	대 상	기 간	목표량 (실인원/연인원)	실적 (실인원/연인원)	달성률(%)
특수체육실 이용	본관 이용인	1~12월	16/598	68/853	142.6
사업 내용	1) 감각운동, 이완운동, 기본운동기술, 체력운동 등 그룹체육활동 실시 2) 특수체육실을 이용하게 하여 본관 이용인에게 다양한 신체경험을 제공한다				
평가 및 분석	1) 본관 이용자들이 다양한 신체활동을 통해 감각을 자극할 수 있도록 도움이 됨 2) 지속적이고 정기적인 활동으로 이용인들이 체육실에 적응하면서 활동 반경이 넓어지고 활동도 다양해지는데 도움이 됨 3) 강당사용이 어려울 시 특수체육실을 제공하여 본관 프로그램을 정상 진행함				
향후 계획	2016년 목표	실인원	연인원	2015년 대비(%)	
		13	486	81.3	
1) 지속적으로 실시할 계획임					

건강관리

1 목 적

체수분, 단백질, 무기질 등의 제지방과 체지방, 골격근량, 체중 측정을 통해 현재의 건강상태를 확인한 후 적절한 운동계획을 통해 비만을 예방 관리하여 건강한 삶을 영위할 수 있도록 지원함을 목적으로 한다

2 목 표

- (1) BMI, 체지방률, 복부지방률 측정을 통해 현재의 비만도를 측정한다
- (2) 측정결과에 따라 개인에 적합한 운동처방을 통해 건강관리에 도움을 준다
- (3) 운동계획에 따라 감량 체중을 예측하고 섭취 열량과 권장 열량을 비교해 식단을 평가 및 계획한다
- (4) 주기적인 측정을 통한 비만관리 및 건강관련 상담을 한다

3 개 요

지역 장애인 및 복지관 이용인을 대상으로 체성분을 측정하여 트레이닝 방법 및 식이조절 요법을 지도하는데 목적을 두는 지원 사업이다

4 담당자 : 박지현

5 사업실적 및 평가

세부프로그램	대 상	기 간	목표량 (실인원/연인원)	실적 (실인원/연인원)	달성률(%)
운동건강상담	본관 이용자	1-12월	3/31	12/31	100 0
사업 내용	1) 운동기구의 사용방법 지도 2) 개인에 적절한 운동방법 및 운동계획 설정				
평가 및 분석	1) 지속적인 기구 사용방법 운동지도로 독립수행을 유도할 수 있었음 2) 초기 운동방법 설정 및 이후 운동량 수정을 통하여 개인에 맞는 운동량을 설정할 수 있었음				
향후 계획	2016년 목표	실인원 3	연인원 31	2015년 대비(%) 100 0	
	1) 지속적으로 실시할 계획임 2) 각 팀의 건강관리가 필요한 이용인을 선정하여 매달 정기적으로 상담을 진행하기로 함				

세부프로그램	대 상	기 간	목표량 (실인원/연인원)	실적 (실인원/연인원)	달성률(%)
체성분 측정	프로그램 이용자 및 희망인	1-12월	40/480	138/521	108.5
사업 내용	1) 정기적인 측정을 통해 체성분 변화에 대한 정보를 제공 2) 적절한 운동방법에 대한 정보를 제공하여 비만 및 건강관리				
평가 및 분석	1) 이용자의 정기적인 측정을 통한 현 상태 파악으로 운동 동기 향상에 도움이 됨 2) 측정을 통한 몸 상태에 따른 적절한 운동방법에 대한 안내로 운동기술 향상에 도움이 됨				
향후 계획	2016년 목표	실인원	연인원	2015년 대비(%)	
		40	480	100.0	
	1) 매월 특수체육교실 이용이동을 대상으로 실시할 계획임 2) 복지관 프로그램 이용자 및 측정 욕구가 있는 이용인을 대상으로 지속적으로 실시 계획임				

생활체육교실(GX)

1 목 적

다양한 기구를 활용한 그룹운동을 통하여 장애아동들에게 자연스러운 인간관계를 유지시키고 신체적활동과 이완을 제공하여 운동능력을 향상시킨다

2 목 표

- 1) 신체활동을 통해 장애아동의 운동능력을 향상시킨다
- 2) 그룹활동을 통해 인지능력 및 사회적기능을 향상시킨다

3 개 요

초등학교에 재학 중인 지적장애 및 자폐성장애 아동들을 대상으로 짐볼, 요가, 스텝박스 등의 그룹운동프로그램을 제공하여 장애아동들의 신체적인 성장과 함께 사회성을 향상시킨다

4 담당자 : 박성목

5 사업실적 및 평가

세부프로그램	대 상	기 간	목표량 (실인원/연인원)	실적 (실인원/연인원)	달성률(%)
운동활동	초등부 지적·자폐성 장애아동	주1회	10/418	9/475	113.6
사업 내용	1) 주 1회 진행 2) 내용: 요가, 짐볼, 스텝박스 등의 기구를 활용한 그룹운동				
평가 및 분석	1) 장애아동들의 운동능력향상을 위해 매트 및 짐볼운동과 댄스동작을 활용한 유산소운동을 실시하였음 2) 전문강사를 활용한 수업진행으로 부모의 만족도가 높았고 아동의 기능 및 수준에 맞는 프로그램을 계획하는데 도움이 되었음				
향후 계획	2016년	실인원	연인원	2015년 대비(%)	
	목표	8	334	70.3	
1) 프로그램의 효과성향상 및 아동관리의 효율성을 위하여 실인원을 8명으로 사회기술훈련에 대한 영역을 추가하여 운영하고자 함					

세부프로그램	대 상	기 간	목표량 (실인원/연인원)	실적 (실인원/연인원)	달성률(%)
서비스과정평가	프로그램아동	연중	10/20	9/16	80.0
사업 내용	1) 시기 : 이용시작, 종결 2) 내용 : 프로그램효과성확인을 위한 사회성, 기초체력에 대한 체크리스트작성				
평가 및 분석	1) 체성분분석과 사회성 및 기초체력에 대한 평가를 실시하여 프로그램에 대한 효과성을 확인하고 점검을 하는데 도움이 되었음				
향후 계획	2016년	실인원	연인원	2015년 대비(%)	
	목표	8	16	100	
	1) 체성분분석을 통한 기초체력 및 체형관리와 그룹운동참여에 대한 평가를 진행할 예정임				

세부프로그램	대 상	기 간	목표량 (실인원/연인원)	실적 (실인원/연인원)	달성률(%)
재활상담	프로그램아동	연중	10/120	9/94	78.3
사업 내용	1) 시기 : 연중 실시 2) 내용 : 전화 및 내방상담을 통한 재활방향제시 및 서비스정보제공				
평가 및 분석	1) 내방상담을 통한 다양한 정보제공을 실시하여 프로그램참여에 대한 효과가 지속적으로 나타날 수 있도록 도움을 주었음				
향후 계획	2016년	실인원	연인원	2015년 대비(%)	
	목표	8	96	102.1	
	1) 프로그램이용아동을 대상으로 월 1회 심층적인 재활상담을 실시하고자 함				

세부프로그램	대 상	기 간	목표량 (실인원/연인원)	실적 (실인원/연인원)	달성률(%)
부모상담	이용인 부모	연중	10/120	9/94	78.3
사업 내용	1) 시기 : 연중 실시 2) 내용 : 이용인의 행동특성 제공 및 교육방향 제시를 위한 내방, 전화상담 실시				
평가 및 분석	1) 부모가 아동의 활동내용에 관심을 갖고 수업참여시 나타나는 문제에 대해 가정에서도 개입하여 소거시킬 수 있도록 도움을 주었음				
향후 계획	2016년 목표	실인원	연인원	2015년 대비(%)	
		8	96	102.1	
	1) 월 1회 아동의 전반적인 발달 및 양육태도점검을 위한 내방상담을 진행하고자 함				

어린농부학교

1 목 적

농작물재배 및 수확을 통하여 대·소근육의 발달을 돕고 스트레스 감소와 심리적·정서적안정을 도모한다

2 목 표

- 1) 농작물재배 및 관리활동을 통하여 대·소근육을 발달시킨다
- 2) 자연체험 및 그룹활동을 통하여 정서적안정과 사회적기능을 향상시킨다

3 개 요

초등학교 고학년에 재학 중인 지적 및 자폐성장애 아동들을 대상으로 주 1회 자연체험활동을 통하여 정서적인 안정을 도모하고 자연의 소중함과 자연과 더불어 사는 자세를 기를 수 있게 하며, 다양한 신체적활동을 통한 대·소근육기능을 향상시킬 수 있는 프로그램이다

4 담당자 : 박성목

5 사업실적 및 평가

세부프로그램	대 상	기 간	목표량 (실인원/연인원)	실적 (실인원/연인원)	달성률(%)
집단활동	초등고학년 지적·자폐성 장애아동	주1회	6/501	6/441	88.0
사업 내용	1) 주 1회 진행 2) 내용: 농작물재배 및 관리				
평가 및 분석	1) 농장텃밭을 활용한 농작물(상추, 가지, 고추, 토마토, 감자, 배추)을 재배하고 지속적인 관리 및 수확을 아동들 스스로 실시하였음 2) 스스로 밭을 다지고 관리하여 농작물을 수확하였고 이를 통해 환경에 대한 중요성을 인식하고 식물재배를 통하여 장애아동들의 정서적 안정에 도움을 주었음				
향후 계획	2016년	실인원	연인원	2015년 대비(%)	
	목표	-	-	-	
1) 지역사회시설이용에 대한 욕구반영으로 프로그램내용을 변경하여 진행하고자 함					

세부프로그램	대 상	기 간	목표량 (실인원/연인원)	실적 (실인원/연인원)	달성률(%)
서비스과정평가	프로그램아동	연중	6/12	6/12	100
사업 내용	1) 시기 : 이용시작, 종결 2) 내용 : 교육목표설정 및 효과증진을 위한 사전·사후검사 실시				
평가 및 분석	1) 외부활동에 나타나는 다양한 상황에 대한 대처 및 활동참여, 지시수행에 대한 영역을 평가하여 프로그램참여시 개별적인 목표에 맞추어 진행할 수 있도록 도움이 되었음				
향후 계획	2016년 목표	실인원	연인원	2015년 대비(%)	
		-	-	-	
1) 지역사회시설이용에 대한 욕구반영으로 프로그램내용을 변경하여 진행하고자 함					

세부프로그램	대 상	기 간	목표량 (실인원/연인원)	실적 (실인원/연인원)	달성률(%)
재활상담	프로그램아동	연중	6/72	6/67	93.1
사업 내용	1) 시기 : 연중 실시 2) 내용 : 전화 및 내방상담을 통한 재활방향제시 및 서비스정보제공				
평가 및 분석	1) 아동의 발달사항확인 및 재활치료이용정보를 확인하여 프로그램에서 발생하는 문제행동에 대한 개입방법을 부모와 함께 논의하는데 도움이 되었음				
향후 계획	2016년 목표	실인원	연인원	2015년 대비(%)	
		-	-	-	
1) 지역사회시설이용에 대한 욕구반영으로 프로그램내용을 변경하여 진행하고자 함					

세부프로그램	대 상	기 간	목표량 (실인원/연인원)	실적 (실인원/연인원)	달성률(%)
부모상담	이용인 부모	연중	6/72	6/67	93.1
사업 내용	1) 시기 : 연중 실시 2) 내용 : 이용인의 행동특성 제공 및 교육방향 제시를 위한 내방, 전화상담 실시				
평가 및 분석	1) 부모가 아동의 활동내용에 관심을 갖고 수업참여시 나타나는 문제에 대해 가정에서도 개입하여 소거시킬 수 있도록 도움을 주었음				
향후 계획	2016년	실인원	연인원	2015년 대비(%)	
	목표	-	-	-	
1) 지역사회시설이용에 대한 욕구반영으로 프로그램내용을 변경하여 진행하고자함					

청춘예찬

1 목 적

무료급식을 이용하는 성인장애인의 경우 무료급식을 이용하기 위해 1시간가량을 대기하고 있는 실정이다 이러한 여가시간을 활용한 다양한 프로그램진행으로 성인장애인의 자기개발을 통한 정서함양을 도모하고 삶의 질을 높이는 데 목적을 둔다

2 목 표

- 1) 무료급식 대기시간을 여가시간으로 활용할 수 있다
- 2) 다양한 프로그램을 통하여 생활의 즐거움을 제공한다

3 개 요

무료급식을 이용하는 재가장애인 및 노인을 대상으로 급식 대기시간을 활용하여 다양한 여가활동을 제공하고 이를 통해 생활의 즐거움을 느끼고 노인의 여가활동의 질을 높일 수 있는 프로그램이다

4 담당자 : 박성목

5 사업실적 및 평가

세부프로그램	대 상	기 간	목표량 (실인원/연인원)	실적 (실인원/연인원)	달성률(%)
집단활동	무료급식 이용인	주1회	10/396	8/394	99.5
사업 내용	1) 시기 : 주 1회 진행 2) 내용 : 보드게임, 만다라 등의 그룹여가활동				
평가 및 분석	1) 무료급식소이용인을 대상으로 급식소대기시간을 활용한 다양한 여가활동을 제공하였음 2) 무리한 대기시간을 활용한 프로그램진행으로 노인들의 여가시간활용에 도움을 주었음				
향후 계획	2016년	실인원	연인원	2015년 대비(%)	
	목표	-	-	-	
1) 낮은 참여율로 프로그램진행에 어려움을 보여 장애청소년 방과후프로그램으로 변경하여 진행하고자 함					

세부프로그램	대 상	기 간	목표량 (실인원/연인원)	실적 (실인원/연인원)	달성률(%)
서비스과정평가	프로그램이용인	연2회	10/20	8/16	80.0
사업 내용	1) 시기 : 연 2회(2월,12월) 2) 내용 : 자기효능감척도를 통한 효과성평가				
평가 및 분석	1) 노인 및 성인장애인의 전반적인 상황을 파악하여 프로그램내용을 계획하는데 도움이 되었음				
향후 계획	2016년 목표	실인원 -	연인원 -	2015년 대비(%) -	
	1) 낮은 참여율로 프로그램진행에 어려움을 보여 장애청소년 방과후 프로그램으로 변경하여 진행하고자 함				

세부프로그램	대 상	기 간	목표량 (실인원/연인원)	실적 (실인원/연인원)	달성률(%)
재활상담	프로그램이용인 및 보호자	연중	10/120	8/63	52.5
사업 내용	1) 시기 : 연중 실시 2) 내용 : 이용인의 행동특성 및 치료정보제공을 통한 이용인의 올바른 재활 유도				
평가 및 분석	1) 여가활동참여여부 및 건강상태확인을 위한 재활상담을 월1회 진행하였으나 낮은 참석률로 인하여 실적이 낮게 나타남				
향후 계획	2016년 목표	실인원 -	연인원 -	2015년 대비(%) -	
	1) 낮은 참여율로 프로그램진행에 어려움을 보여 장애청소년 방과후프로그램으로 변경하여 진행하고자 함				

엄마를 부탁해

1 목 적

주말을 활용하여 자녀들의 보육지원을 실시하고 장애아동 부모(어머니)의 여가시간을 보장하며 다양한 여가프로그램을 통하여 장애아동을 양육하고 있는 부모의 양육스트레스를 해소하는 것에 목적을 둔다

2 목 표

- 1) 여행과 쉼을 통해 장애부모의 스트레스를 감소시킨다
- 2) 보육지원을 통해 장애부모의 여가활동시간을 보장한다

3 개 요

관내에서 장애아동 및 비장애형제의 보육을 담당하여 장애아동의 모에게 여가활동의 기회를 제공하고 또래상담을 통하여 부모의 양육스트레스를 감소시키고자 한다

4 담당자 : 박성목

5 사업실적 및 평가

세부프로그램	대 상	기 간	목표량 (실인원/연인원)	실적 (실인원/연인원)	달성률(%)
문화활동	프로그램 이용인	월1회	10/99	9/84	84.8
사업 내용	1) 시기 : 월 1회 진행 2) 내용 : 영화, 공연, 전시관람지원				
평가 및 분석	1) 이용인 욕구를 반영하여 매회 프로그램을 계획하였고, 2회기는 아동을 동반한 프로그램으로 운영하였음 2) 관내 보육지원으로 아동관리를 실시하였으나 아동분리에 대한 불안감을 표현하며 프로그램참여율이 낮게 나타났음				
향후 계획	2016년	실인원	연인원	2015년 대비(%)	
	목표	-	-	-	
1) 부모욕구조사를 통해 나타난 자격증취득 및 여가시간활용을 위한 강좌개설과 가족나들이를 구성하여 장애인가족지원사업을 진행할 예정임					

세부프로그램	대 상	기 간	목표량 (실인원/연인원)	실적 (실인원/연인원)	달성률(%)
보육지원	장애아동/ 청소년	월1회	10/99	6/81	81.8
사업 내용	1) 시기 : 연중 실시 2) 내용 : 부모여가지원을 위한 관내 아동관리 실시				
평가 및 분석	1) 팀원 지원과 자원봉사자를 활용하여 부모가 여가시간을 활용하는 동안 관내에서 아동관리를 실시하였음 2) 영화관람, 통합놀이실/특수체육실을 이용하여 아동들이 흥미있게 시간을 활용하는데 도움을 주었음				
향후 계획	2016년 목표	실인원	연인원	2015년 대비(%)	
		-	-	-	
1) 부모육구조사를 통해 나타난 자격증취득 및 여가시간활용을 위한 강좌개설과 가족나들이를 구성하여 장애인가족지원사업을 진행할 예정임					

세부프로그램	대 상	기 간	목표량 (실인원/연인원)	실적 (실인원/연인원)	달성률(%)
서비스과정평가	프로그램이용인	연2회	10/20	3/6	30.0
사업 내용	1) 시기 : 연 2회(2월, 12월) 2) 내용 : 부모양육스트레스검사 및 여가채크리스트를 통한 효과성평가				
평가 및 분석	1) 장애아동부모의 현재 상황에 대한 진단을 공유하여 여가활동을 통한 스트레스 해소를 위한 방법을 논의하고 프로그램의 효과성을 높이는데 도움이 되었음				
향후 계획	2016년 목표	실인원	연인원	2015년 대비(%)	
		-	-	-	
1) 부모육구조사를 통해 나타난 자격증취득 및 여가시간활용을 위한 강좌개설과 가족나들이를 구성하여 장애인가족지원사업을 진행할 예정임					

너와 나의 합집합 with U

장애인식개선교육 프로그램

1 목적

다양한 형태의 장애인식개선교육을 통하여 비장애인들에게 장애에 대한 올바른 정보를 제공하고 비장애인들의 태도를 수용적이고 긍정적으로 변화하여 장애인과 비장애인의 사이에서 긍정적인 상호작용이 일어날 수 있도록 하는데 목적을 둔다

2 목표

- 1) 장애이해교육을 통한 장애에 대한 올바른 지식습득
- 2) 다양한 체험활동을 통한 장애인에 대한 긍정적 인식확대

3 개요

시청각자료를 활용한 이론교육과 다양한 형태의 체험활동, 장애이해퀴즈대회, 미술공연 등의 캠페인활동을 통하여 장애인에 대한 긍정적인 인식을 가질 수 있도록 한다

4 담당자 : 박성목

5 사업실적 및 평가

세부프로그램	대 상	기 간	목표량 (실인원/연인원)	실적 (실인원/연인원)	달성률(%)
장애이해교육	비장애인	연중	1,250/1,250	2,144/2,144	171.5
사업 내용	1) 시기 : 연중 2) 내용 : 유형별 에티켓, 장애인차별금지법, 장애인편의시설등의 이론교육				
평가 및 분석	1) 지속적인 사업운영을 통해 대상기관이 매년 확대되었으며 이를 통해 신규학생을 대상으로 장애인식개선의 기회를 제공하고 통합학급에 배치된 장애아동들이 보다 나은 환경에서 수업에 참여할 수 있도록 도움을 주었음 2) 다양한 교육주제를 통하여 학생들 스스로 장애에 대해 이해하고 장애인차별에 대해 논의할 수 있도록 도움을 주었음				
향후 계획	2016년 목표	실인원	연인원	2015년 대비(%)	
		2,000	2,000	93.3	
1) 사업담당자가 1명에서 2명으로 확대되어 목표량 상향조정함					

세부프로그램	대 상	기 간	목표량 (실인원/연인원)	실적 (실인원/연인원)	달성률(%)
장애체험	비장애인	연중	1,250/1,250	1,121/1,178	94.2
사업 내용	1) 시기 : 연중 2) 내용 : 시각장애, 지체장애체험 및 장애인스포츠 등의 장애체험활동				
평가 및 분석	1) 지속적인 프로그램신청으로 매년 수업을 진행하는 학교를 대상으로 학년별 다른 체험활동을 구성하여 진행하였음 2) 동일수업을 반복수강하는 학생들에게 다양하고 새로운 체험의 기회를 제공하여 흥미를 가지고 활동에 참여할 수 있도록 도움을 주었음				
향후 계획	2016년 목표	실인원	연인원	2015년 대비(%)	
		1,500	1,500	127.3	
1) 사업담당자가 1명에서 2명으로 확대되어 목표량 상향조정함					

세부프로그램	대 상	기 간	목표량 (실인원/연인원)	실적 (실인원/연인원)	달성률(%)
캠페인	비장애인	연중	300/300	334/334	111.3
사업 내용	1) 시기 : 연중 2) 내용 : 장애인식개선부스설치 및 운영, 장애이해퀴즈대회				
평가 및 분석	1) 만수북초등학교 2, 5학년을 대상으로 2회에 걸쳐 장애이해골든벨퀴즈대회를 진행하였음 2) 이론교육이나 장애체험과 다르게 퀴즈대회형식의 프로그램진행을 통하여 학생들이 장애에 대한 기본적인 지식을 습득하고 이해하는데 도움을 주었음				
향후 계획	2016년 목표	실인원	연인원	2015년 대비(%)	
		400	400	119.8	
1) 사업담당자가 1명에서 2명으로 확대되어 목표량 상향조정함					

방학교실

1 목 적

방학기간 중 장애아동들의 다양한 프로그램 참여를 통해 성취감을 고취시키고 체험의 기회를 제공하며 방학 중 또래관계를 통하여 일상생활의 영역에서 효과적이고 독립적으로 기능을 수행할 수 있도록, 필요한 신체·언어·사회적 기능을 회복시키고 유지하는 것을 목적으로 한다

2 목 표

- 1) 장애아동 및 청소년들에게 방학기간을 활용한 다양한 여가활동 및 문화체험의 기회 제공
- 2) 집단프로그램진행을 통한 장애아동 및 청소년의 일상생활영역기능향상 및 유지

3 개 요

동계·하계 방학기간 중 다양한 문화체험 및 예체능 집단활동 프로그램을 진행함으로써 지적 및 자폐성 아동·청소년들에게 방학기간 중 특별활동을 경험하며 정서함양의 시간을 갖도록 한다

4 담당자 : 박성목

5 사업실적 및 평가

세부프로그램	대 상	기 간	목표량 (실인원/연인원)	실적 (실인원/연인원)	달성률(%)
체험활동	지적·자폐성 장애아동 및 청소년	연2회	42/200	42/210	105.0
사업 내용	1) 시기 : 월 2회(1,8월) 2) 내용 : 레크리에이션, 조별활동, 다양한 체험 및 문화공연 관람, 레포트 활동				
평가 및 분석	1) 삼성생명 경인지역사업부 및 동부교육청의 지원으로 하계방학교실 이용료를 인하하였음 2) 놀이와 환경이 접목된 친환경 프로그램 참여를 통해 환경보호에 대한 중요성을 인식하는데 도움이 되었음				
향후 계획	2016년 목표	실인원 42	연인원 200	2015년 대비(%) 95.2	
	1) 방학기간을 활용하여 다양한 문화·체험활동을 지속적으로 운영하고자 함				

세부프로그램	대 상	기 간	목표량 (실인원/연인원)	실적 (실인원/연인원)	달성률(%)
일상생활훈련	지적·자폐성 장애아동 및 청소년	연2회	42/200	42/210	105.0
사업 내용	1) 시기 : 월 2회(1,8월) 2) 내용 : 차량안전지도, 식사 및 간식지도, 기본 신변처리지도				
평가 및 분석	1) 실습생 및 자원봉사자를 활용하여 개인신변처리와 식사예절지도에 대한 관리를 실시하였음 2) 개별적인 훈련을 통하여 차량탑승 및 식사지도 등 전반적인 일상생활영역기능을 향상시키는데 도움이 되었음				
향후 계획	2016년 목표	실인원 42	연인원 200	2015년 대비(%) 95.2	
	1) 방학기간을 활용하여 실생활에 도움을 줄 수 있는 지속적인 개입을 지속적으로 운영하고자 함				

세부프로그램	대 상	기 간	목표량 (실인원/연인원)	실적 (실인원/연인원)	달성률(%)
서비스과정평가	프로그램이용인	연중	42/84	42/84	100.0
사업 내용	1) 시기 : 이용시작, 종결 2) 내용 : 체크리스트 및 관찰평가				
평가 및 분석	1) 신변처리, 언어, 사회성영역 관련된 체크리스트를 활용하여 사전/사후검사를 개강식 및 종강식에 실시하여 부모에게 제공하였음 2) 객관적인 평가도구를 활용하여 장애아동 및 청소년의 행동특성을 파악하고 관리하는데 도움이 되었음				
향후 계획	2016년 목표	실인원 42	연인원 84	2015년 대비(%) 100.0	
	1) 원활한 프로그램진행 및 이용인 특성 파악을 위하여 사전/사후 검사를 지속적으로 실시 예정임				

부모교육

1 목 적

장애아동·청소년의 부모를 대상으로 교육을 실시함으로써 장애 및 발달특성의 이해부족에서 오는 심리적 갈등과 스트레스를 해소시켜 건강한 가정의 기능을 유지할 수 있도록 하는데 그 목적이 있다

2 목 표

- 1) 장애자녀 양육에 필요한 일상적이고 심리적 문제에 대한 교육을 통해 장애부모의 양육부담을 감소시킨다
- 2) 프로그램별 특성에 맞는 다양한 교육자료 제공을 통하여 이용인의 특성을 이해하고 문제행동 개입에 대한 정보공유를 할 수 있다

3 개 요

본 관을 이용하고 있는 장애부모에 대하여 충분한 교육기회를 제공하여 자녀양육에 필요한 일상적, 혹은 심리적문제를 해결하고 아동의 문제행동에 대한 올바른 개입방안을 확보한다

4 담당자 : 팀원

5 사업실적 및 평가

세부프로그램	대 상	기 간	목표량 (실인원/연인원)	실적 (실인원/연인원)	달성률(%)
부모교육	이용인부모	연중	68/68	49/49	72.1
사업 내용	1) 시기 : 연중 2) 내용 : 양육스트레스감소 및 역량강화를 위한 내방, 서면교육				
평가 및 분석	1) 대상연령 및 프로그램특성에 맞는 교육주제를 선정하여 부모들이 자녀양육에 대한 정보를 습득하는데 도움을 주었음 2) 이용인육구를 반영하여 주제 및 방식을 선정하여 교육을 진행하였음				
향후 계획	2016년 목표	실인원 120	연인원 120	2015년 대비(%) 244.9	
	1) 팀전체실적을 통합관리하고자 하며 내방이 어려운 부모를 대상으로 서면교육을 확대하여 실시하고자 함				

만족도 및 욕구조사

1 목 적

이용인 및 부모의 욕구반영을 통하여 사업운영방향성을 설정하며, 프로그램의 전문성과 신뢰성을 확보한다

2 목 표

- 1) 이용인 및 부모를 대상으로 한 욕구과약을 통해 사업방향설정과 이용인욕구반영
- 2) 프로그램만족도를 높일 수 있는 서비스제공방안 제시

3 개 요

프로그램이용부모 및 이용인을 대상으로 프로그램방향성에 대한 설문조사를 실시하여 만족도 높은 서비스제공방안을 제시할 수 있다

4 담당자 : 팀원

5 사업실적 및 평가

세부프로그램	대 상	기 간	목표량 (실인원/연인원)	실적 (실인원/연인원)	달성률(%)
만족도 및 욕구조사	이용인/보호자	연중	68/68	49/49	72.1
사업 내용	1) 시기 : 연중 2) 내용 : 이용인 및 부모의 욕구확인 및 사업방향설정을 위한 간담회 및 설문				
평가 및 분석	1) 방학교실(동·하계)이용인부모를 대상으로 만족도 및 욕구조사설문지를 활용하여 실시하였음 2) 설문조사를 통하여 이용인의 욕구를 파악하고 프로그램계획 시 이를 반영하는데 도움이 되었음				
향후 계획	2016년 목표	실인원	연인원	2015년 대비(%)	
		150	150	306.1	
	1) 이용인욕구반영을 위하여 지속적으로 실시하고자 함				

자원봉사자 교육, 활동, 관리

1 목 적

지역자원을 발굴 활용함으로써 프로그램의 효율성을 도모하고 장애인과 자원봉사자들의 사회통합의 기회 및 사회성향상을 도모한다

2 목 표

- 1) 자원봉사자 교육으로 이용인의 특성과 역할 및 책임에 대한 이해를 돕는다
- 2) 자원봉사자활용을 통하여 프로그램의 효율성을 도모하고 이용인의 안전을 보장한다
- 3) 자원봉사 활동 이후 자원봉사자 평가회를 통하여 보람을 느끼고 지속할 수 있도록 지원한다

3 개 요

본관에 자원봉사를 신청한 자원봉사자에 대하여 충분한 초기교육을 실시하여 프로그램에 투입하며 자원봉사 활용을 통하여 프로그램의 질적인 향상은 물론 이용인들의 안전한 활동을 확보한다

4 담당자 : 팀원

세부프로그램	대 상	기 간	목표량 (실인원/연인원)	실적 (실인원/연인원)	달성률(%)
자원봉사자 전문교육	자원봉사자	연중	54/54	53/53	98.1
사업 내용	1) 시기 : 연중 2) 내용 : 사업설명 및 장애인에 대한 이해, 자원봉사자의 역할관련 교육				
평가 및 분석	1) 방학교실, 주말프로그램, 현장체육활동, 남동대학/아카데미 등 다양한 프로그램목적 및 운영에 대한 전반적인 사항을 교육하였음 2) 장애인에 대한 이해 및 적응능력 향상으로 원활한 진행사업에 도움을 주었음				
향후 계획	2016년 목표	실인원	연인원	2015년 대비(%)	
		73	73	137.7	
	1) 신규 자원봉사자 충원 시 지속적으로 교육을 실시하여 프로그램의 효과성을 높임				

세부프로그램	대 상	기 간	목표량 (실인원/연인원)	실적 (실인원/연인원)	달성률(%)
자원봉사자 활동	자원봉사자	연중	192/192	71/192	100
사업 내용	1) 시기 : 연중 2) 내용 : 프로그램지원 및 이용인 안전지도				
평가 및 분석	1) 가족문화지원팀 전반적인 사업지원을 통해 이용인안전관리 및 프로그램진행을 보조하는 역할을 진행하였음 2) 이용인들이 안전하게 참여하고 프로그램이 원활하게 진행될 수 있도록 도움을 주었음				
향후 계획	2016년 목표	실인원 204	연인원 204	2015년 대비(%) 106.3	
	1) 원활할 사업운영을 위하여 지속적인 활동을 실시하고자 함				

세부프로그램	대 상	기 간	목표량 (실인원/연인원)	실적 (실인원/연인원)	달성률(%)
자원봉사자 관리	자원봉사자	연중	192/192	71/192	100
사업 내용	1) 시기 : 연중 2) 내용 : 자원봉사자 활동에 대한 피드백제공				
평가 및 분석	1) 프로그램운영일정을 숙지하고 장기적으로 프로그램참여가 가능하도록 도움을 주었음 2) 보험가입을 통해 자원봉사자들이 안전하게 프로그램에 참여할 수 있도록 도움을 주었음				
향후 계획	2016년 목표	실인원 204	연인원 204	2015년 대비(%) 106.3	
	1) 원활할 사업운영을 위하여 지속적인 관리를 실시하고 동영상 및 사진 등을 제공하여 활동에 대한 결과물을 제공하고자 함				

연구개발

1 목 적

팀 구성원들이 전문가로서의 역량 강화를 하고 팀원 간의 단합과 화합을 도모함으로써 고객에게 좋은 서비스를 실시할 수 있도록 한다

2 목 표

- (1) 팀원들의 단합과 화합을 통해 팀 시너지 효과를 극대화한다
- (2) 유사학문영역에 대한 간접사례경험을 통하여 개인의 역량을 강화한다

3 개 요

사업에 대한 각종 평가를 통해 차후 사업운영 및 내용에 반영 및 보완하며, 실무자 회의 및 교육을 통해 시설 방향성과 사업을 서로 공유하고 담당 사례에 대한 개입방향을 함께 논의하며 서비스의 질적 향상을 도모한다

4 담당자 : 팀원

5 사업실적 및 평가

세부프로그램	대 상	기 간	목표량 (실인원/연인원)	실적 (실인원/연인원)	달성률(%)
평가회의	팀원	연중	5/80	6/65	81.3
사업 내용	1) 시기 : 연중 2) 내용 : 진행 사업 내용 점검, 변경 여부 결정, 차년도 사업방향 설정				
평가 및 분석	1) 실적 및 진행사항 점검을 통하여 사업진행방향을 설정하고 피드백제공을 통하여 프로그램을 계획하는데 도움을 주었음				
향후 계획	2016년 목표	실인원 6	연인원 72	2015년 대비(%) 110.8	
	1) 동일한 형태로 사업 계획 및 평가 실시하고자 함				

세부프로그램	대 상	기 간	목표량 (실인원/연인원)	실적 (실인원/연인원)	달성률(%)
팀역량개발	팀원	연2회	5/10	6/10	100 0
사업 내용	1) 시기 : 연중 2) 내용 : 팀원의 전문성향상 및 역량강화				
평가 및 분석	1) 1차 '장애인을 대상으로 한 뉴스포츠활동', 2차 '네이버오피스활용'에 대한 주제로 팀역량개발을 진행하였음 2) 팀원의 업무능력향상을 위한 교육을 진행하여 개별 서류업무 시 효율성을 높이는 데 도움을 주었음				
향후 계획	2016년 목표	실인원 6	연인원 10	2015년 대비(%) 100 0	
	1) 사업명을 '팀스터디'로 변경하여 지속 운영하고자 함				

세부프로그램	대 상	기 간	목표량 (실인원/연인원)	실적 (실인원/연인원)	달성률(%)
팀교육	팀원	연중	5/10	-	0
사업 내용	1) 시기 : 연중 2) 내용 : 팀원의 전문성 향상을 위한 교육활동				
평가 및 분석	1) 미실시됨				
향후 계획	2016년 목표	실인원	연인원	2015년 대비(%)	
	1) 관방침에 의해 2016년부터는 진행하지 않음				

세부프로그램	대 상	기 간	목표량 (실인원/연인원)	실적 (실인원/연인원)	달성률(%)
사례연구	팀원	연중	5/5	4/4	80 0
사업 내용	1) 시기 : 연중 2) 내용 : 개인별 사례개입을 통한 프로그램연구 및 전문성개발				
평가 및 분석	1) 개별사례 및 프로그램에 대한 개입연구를 통하여 프로그램에 대한 효과성을 파악하고 개입방법에 대한 방향성을 제공받을 수 있었음				
향후 계획	2016년 목표	실인원 -	연인원 -	2015년 대비(%) -	
	1) 관방침에 의해 2016년부터는 진행하지 않음				

세부프로그램	대 상	기 간	목표량 (실인원/연인원)	실적 (실인원/연인원)	달성률(%)
전문가자문	팀원	연중	2/2	1/1	50 0
사업 내용	1) 사업전반에 대한 비전제시 및 사례에 대한 자문				
평가 및 분석	1) 스포츠건강교실 프로그램운영에 대한 전문가자문을 실시하였음 2) 프로그램의 방향성을 설정하고 담당자의 전문성을 향상시키는데 도움이 되었음				
향후 계획	2016년 목표	실인원	연인원	2015년 대비(%)	
		2	2	200	
1) 사업방향성설정 및 효율적운영을 위하여 지속실시예정임					

세부프로그램	대 상	기 간	목표량 (실인원/연인원)	실적 (실인원/연인원)	달성률(%)
사례회의	팀원	연중	5/95	6/80	84 2
사업 내용	1) 사례대상의 문제행동 개입, 프로그램운영방안협의, 이용대상선정				
평가 및 분석	1) 대상 및 프로그램에 대한 다양한 의견을 수렴하고 문제행동에 대한 접근으로 이용인관리에 도움이 되었음				
향후 계획	2016년 목표	실인원	연인원	2015년 대비(%)	
		6	114	142 5	
1) 이용인관리 및 프로그램운영을 위하여 지속적으로 실시하고자함					

직업지원사업

직업상담 및 평가

1. 목 적

지역장애인의 상담과 평가를 통하여 내담자의 구체적인 직업재활 욕구와 능력을 알아내어 장애인에게 직업재활의 자료를 제공하고, 자신의 능력에 대한 통찰을 할 수 있도록 돕는다.

2. 목 표

- 1) 표준화된 평가도구를 활용하여 내담자를 평가한다.
- 2) 장애인의 취업욕구 및 진로에 대한 정보수집을 위한 상담을 실시한다.
- 3) 평가결과를 내담자에게 통보하여 본인의 직업재활에 대한 가능성을 알게 한다.

3. 개 요

구직욕구가 있는 장애인을 전문적인 방법을 통하여 평가하고 분석하여 구직 장애인의 직업재활을 위한 방향설정을 돕는 프로그램이다.

4. 담당자 : 강명진, 이주미

5. 사업실적 및 평가

세부프로그램	대 상	기 간	목표량 (실인원/연인원)	실적 (실인원/연인원)	달성률(%)
구직상담	구직 장애인	연중	48/230	89/234	101.7
사업 내용	1) 상담의 유형별로 접수상담, 초기상담, 구직상담으로 나누어 진행 2) 대상자의 직업재활 프로그램에 대한 욕구 분석 및 서비스 의뢰 3) 구직관련 정보제공				
평가 및 분석	1) 서비스 과정과 상담의 성격에 따라 구분하여 진행함으로써 사례관리와 업무진행이 효율적이었음 2) 접수상담과 초기상담, 구직상담으로 세분화하여 내담자에 대한 체계적 접근이 이루어짐 3) 기존 구직장애인들과의 지속적인 상담을 통해 사례관리를 유지할 수 있었음 4) 초기상담의 비중이 적어 신규 구직자 발굴에 어려움이 있었음				
향후 계획	2016년 목표	실인원 48	연인원 230	2015년 대비(%) 98.3	
	1) 초기상담의 비중을 늘려 신규 구직자 발굴을 진행할 계획임				

세부프로그램	대 상	기 간	목표량 (실인원/연인원)	실적 (실인원/연인원)	달성률(%)
직업평가	구직 장애인	연중	12/65	22/65	100.0
사업 내용	1) 사회진단을 통하여 직업적 흥미영역과 욕구에 대한 탐색 및 직업평가가 필요한 장애인 선별 2) 표준화된 도구를 사용한 대상자 평가(K-WAIS, MDS, 직업흥미검사, 퍼듀팩, Work activity 등)				
평가 및 분석	1) 구직장애인 중 직업평가를 통해 직업능력 확인이 필요한 장애인을 대상으로 필요한 평가도구를 적용하여 평가를 실시함 2) 장애유형에 맞추어 직업평가를 실시하여 손 기능, 시각정보 처리기능을 확인할 수 있었으며, 장애로 인한 특성을 확인할 수 있었음				
향후 계획	2016년 목표	실인원	연인원	2015년 대비(%)	
		12	65	100.0	
1) 기존과 동일하게 진행					

세부프로그램	대 상	기 간	목표량 (실인원/연인원)	실적 (실인원/연인원)	달성률(%)
재활계획회의	구직등록 장애인	연중	24/24	24/24	100.0
사업 내용	1) 초기상담이 진행된 사례에 대하여 대상자 정보를 공유하고 지원방안을 모색함 2) 초기상담 진행자 및 업체관리 담당자로 인원을 최소화한 재활계획회의를 병행함				
평가 및 분석	1) 대상자 정보를 공유함으로써 다양한 지원방법 모색이 가능함 2) 회의 참석인원을 최소화하여 신속한 결정과 지원이 이루어짐 3) 직업진단 이후의 대상자에 대한 훈련반 이용 적격성여부에 대한 논의가 이루어짐 4) 적격성여부에 대한 논의를 진행한 후 부적격 구직자들을 대상으로 지원이 필요한 정보제공을 실시하여 기관에 대한 신뢰를 형성할 수 있었음				
향후 계획	2016년 목표	실인원	연인원	2015년 대비(%)	
		24	24	100.0	
1) 기존과 동일하게 진행					

직업적응훈련

1. 목 적

성인 지적장애 및 자폐성장장애인을 대상으로 성인으로서 적절한 직업생활을 위한 개인사회적응 훈련, 직업준비수행 적응훈련, 직업능력향상과 다양한 작업활동을 통하여 작업현장에서 적응할 수 있도록 지도한다. 이를 통하여 개인의 직업적, 사회적 능력을 향상하여 직업 전 단계의 역할을 원활하게 수행할 수 있도록 도움을 주고, 직업인으로서의 가능성을 계발하고 향상시킨다.

2. 목 표

- 1) 원활한 직업생활을 유지하기 위하여 개별학습, 일상생활훈련, 대인관계훈련, 지역사회시설훈련 등 직업적응훈련을 실시한다.
- 2) 작업습관 형성, 작업환경에 대한 적응 등 직업준비나 작업수행에 대한 적응 훈련을 실시한다.
- 3) 프로그램에 참여함으로써 타인과의 상호작용을 돕는다.
- 4) 다양한 교육의 기회를 제공하여 사회성을 향상시킨다.

3. 개 요

성인 지적장애 및 자폐성장장애인을 대상으로 적절한 직업생활을 위한 일상생활훈련, 사회기술훈련, 작업훈련, 작업활동 등 작업현장에서 적응하기 위한 다양한 서비스를 제공함으로써 고용 획득 및 유지의 가능성을 확대한다.

4. 담당자 : 이주미, 이정진

5. 사업실적 및 평가

(1) 개인사회생활 적응훈련

세부프로그램	대 상	기 간	목표량 (실인원/연인원)	실적 (실인원/연인원)	달성률(%)
개별학습지도	보람터 이용인	주5회	16/471	22/468	99.4
사업 내용	1) 언어, 수리, 환경, 생활, 문화, 신체, 문학 총 7개 대분류에 하위 21개 소분류에 따른 개별학습 실시 2) 기타 기념일등에 따른 개별학습지도 실시				
평가 및 분석	1) 다양한 주제로 학습하여 풍부한 지식을 쌓을 수 있었음				
향후 계획	2016년 목표	실인원	연인원	2015년 대비(%)	
		16	422	90.2	
1) 이용인들의 능력 차이를 고려한 개별화된 프로그램 진행					

세부프로그램	대 상	기 간	목표량 (실인원/연인원)	실적 (실인원/연인원)	달성률(%)
자립생활훈련	보람터 이용인	주5회	16/3,149	22/3,287	104.4
사업 내용	1) 위생관리, 청소지도, 요리활동, 일상생활지도 등 자립생활에 필요한 능력을 향상할 수 있도록 교육 실시				
평가 및 분석	1) 요리활동을 통하여 다양한 요리 활동 능력이 향상되었음 2) 직장생활에서 요구되는 기본적인 일상생활능력을 향상할 수 있음				
향후 계획	2016년 목표	실인원	연인원	2015년 대비(%)	
		16	3,149	95.8	
1) 체크리스트를 활용하여 개별지도가 필요한 이용인을 대상으로 자립생활훈련을 진행					

세부프로그램	대 상	기 간	목표량 (실인원/연인원)	실적 (실인원/연인원)	달성률(%)
사회적응훈련	보람터 이용인	주1회	16/614	22/617	100.5
사업 내용	1) 대인관계기술 습득 및 사회적응능력향상 위주의 프로그램을 실시함 2) 월1회 이용인 생일파티를 진행함				
평가 및 분석	1) 대인관계기술을 습득하여 동료들과 원만한 관계를 유지하는 모습이 관찰됨 2) 이용인들의 생일파티를 진행하여 만족도가 높았음				
향후 계획	2016년 목표	실인원	연인원	2015년 대비(%)	
		16	614	99.5	
	1) 직장생활에 대비여 고기능적인 대인관계기술능력을 습득할 수 있도록 훈련할 계획임				

세부프로그램	대 상	기 간	목표량 (실인원/연인원)	실적 (실인원/연인원)	달성률(%)
금전관리교육	보람터 이용인	월2회	16/307	22/310	101.0
사업 내용	1) ATM기계 이용하기, 용돈기입장 작성하기 등 독립적인 금전관리 능력을 향상하기 위해 교육함				
평가 및 분석	1) 돈에 대한 개념을 형성하고 용돈기입장 작성을 통해 금전관리 능력을 향상함				
향후 계획	2016년 목표	실인원	연인원	2015년 대비(%)	
		16	307	99.0	
	1) 기존과 동일하게 진행할 예정임				

세부프로그램	대 상	기 간	목표량 (실인원/연인원)	실적 (실인원/연인원)	달성률(%)
지역시설 이용	보람터 이용인	월1회	16/371	22/379	102.2
사업 내용	1) 지역사회 내에 있는 시설이용법에 관한 이론교육 2) 활용 빈도가 높은 대표적 지역시설을 이용함				
평가 및 분석	1) 대형마트와 은행을 매일 정기적으로 이용하여 이용 방법에 대하여 보다 확실히 인식할 수 있게 되었음 2) 지역시설 이용 시 대중교통을 이용하여 이동하여 개별적으로 가는 방법을 숙지할 수 있었음				
향후 계획	2016년 목표	실인원	연인원	2015년 대비(%)	
		16	154	40.6	
	1) 대형마트와 은행이용을 자립생활영역으로 실적화 할 예정임 2) 지역사회 내에 대표시설을 이용할 계획임				

(2) 직업준비·수행 적응훈련

세부프로그램	대 상	기 간	목표량 (실인원/연인원)	실적 (실인원/연인원)	달성률(%)
직업인식	보람터 이용인	월3회	16/460	22/504	109.6
사업 내용	1) 사업체견학, 급여명세서 읽기, 취업박람회 참석 등 직업인식 형성 및 근로의욕 고취를 위한 프로그램				
평가 및 분석	1) 사업체 견학 및 취업박람회 참석을 통해 취업에 대한 동기부여 및 보다 현실적으로 직업인식을 할 수 있었음				
향후 계획	2016년 목표	실인원	연인원	2015년 대비(%)	
		16	460	91.3	
	1) 사업체 견학을 포함하여 직업인식을 위한 연간 프로그램 커리큘럼을 정비하여 진행할 계획임				

세부프로그램	대 상	기 간	목표량 (실인원/연인원)	실적 (실인원/연인원)	달성률(%)
작업태도 및 습관	보람터 이용인	주5회	16/3,072	22/3,075	100.1
사업 내용	1) 월, 수, 금요일은 입식작업을 화, 목요일은 좌식작업을 병행하여 진행함 2) 일지작성하기, 생산성 높이기, 입출고 확인하기 등 작업 활동에 필요한 태도 및 습관 지도를 실시함				
평가 및 분석	1) 입식 작업과 좌식 작업을 병행하여 두 작업에 모두 익숙해질 수 있었음 2) 반복 지도를 통해 불량 발생률이 많이 줄어 듦				
향후 계획	2016년 목표	실인원	연인원	2015년 대비(%)	
		16	3,072	99.9	
1) 기존과 동일하게 진행할 예정임					

세부프로그램	대 상	기 간	목표량 (실인원/연인원)	실적 (실인원/연인원)	달성률(%)
신체능력향상	보람터 이용인	연중	16/4,313	23/4,206	97.5
사업 내용	1) 월2회 종이접기, 월1회 등산활동, 일2회 스트레칭을 진행함 2) 욕구조사를 통해 일부 이용인을 대상으로 주3회 근력운동을 진행함				
평가 및 분석	1) 스트레칭을 통해 근골격계 질환을 예방할 수 있었음 2) 등산활동을 통해 돌발상황에 대한 대처능력 및 인내심 성취감을 향상할 수 있었음				
향후 계획	2016년 목표	실인원	연인원	2015년 대비(%)	
		16	3,430	81.6	
1) 등산활동을 포함하여 볼링과 탁구, 배드민턴 등 체력단련 활동을 실시할 예정임					

(3) 직업 능력향상 적응훈련

세부프로그램	대 상	기 간	목표량 (실인원/연인원)	실적 (실인원/연인원)	달성률(%)
작업활동	보람터 이용인	주5회	16/3,072	22/3,171	103.2
사업 내용	1) 경제테크 고무링작업과 다울티에스피의 콘센트조립 및 포장작업 등 하청 작업을 진행함				
평가 및 분석	1) 다양한 작업경험을 통해 작업능력을 향상할 수 있었음 2) 작업단가가 높은 콘센트작업으로 인해 급여 평균이 높아짐				
향후 계획	2016년 목표	실인원 16	연인원 3,072	2015년 대비(%) 96.9	
	1) 경제테크의 고무링작업을 진행하지 않을 예정임 2) 오성스프링의 한전 핀 작업을 새로 진행할 예정임				

세부프로그램	대 상	기 간	목표량 (실인원/연인원)	실적 (실인원/연인원)	달성률(%)
직무훈련	보람터 이용인	연중	16/1,368	22/1,373	100.4
사업 내용	1) 월1회 4명씩 돌아가며 주문자 및 준비자가 되어 직접 동료 및 직원들에게 차를 주문 받고 준비해 봄으로써 서비스 훈련을 실시함 2) 해맑음팜방울 농장을 방문하여 1차산업직무에 대하여 습득 할 수 있었음 3) 장애인개발원사업인 이미지메이킹에 함께 참여하여 예비 직장인으로서의 자격에 대하여 습득할 수 있었음				
평가 및 분석	1) 1차산업, 2차산업, 3차산업 등 다양한 산업에 대하여 직무를 습득 할 수 있었음				
향후 계획	2016년 목표	실인원 16	연인원 1,727	2015년 대비(%) 125.8	
	1) 사무보조 직무를 훈련할 예정임				

세부프로그램	대 상	기 간	목표량 (실인원/연인원)	실적 (실인원/연인원)	달성률(%)
현장실습	보람터 이용인	연중	10/165	9/232	193.3
사업 내용	1) 직장생활경험을 위해 관내실습 진행 2) 지역사회 사업체 내 실습을 진행 3) 실습을 통해 출퇴근훈련, 대인관계훈련, 직무훈련 등 직종별 실습진행				
평가 및 분석	1) 관내실습 4건, 외부 사업체 3건으로 실습이 진행됨 2) 외부 환경을 경험하고 낯선 환경에서의 훈련을 통해 긴장도를 경감할 수 있음 3) 외부 실습을 통해 기타고용이 된 사례가 있었으며 현장실습을 통해 훈련생들 의 취업동기를 향상시킬 수 있었음				
향후 계획	2016년 목표	실인원	연인원	2015년 대비(%)	
		8	212	91.4	
	1) 관내실습(급식도우미, 무료급식소)을 다양하게 진행할 예정임 2) 외부 사업체를 대상으로 고정 실습처를 정해 진행할 예정임				

세부프로그램	대 상	기 간	목표량 (실인원/연인원)	실적 (실인원/연인원)	달성률(%)
실습평가	보람터 이용인	연중	10/32	9/37	115.6
사업 내용	1) 실습일지를 통한 자기평가가 진행됨 3) 업체 동료나 직원들이 행동관찰평가를 실시하여 평가결과에 반영함				
평가 및 분석	1) 사전사후평가를 실시함으로 실습기간동안의 변화를 알아볼 수 있었음 2) 실습일지 작성으로 실습생 스스로 보완해야 할 점을 확인하고 개선할 수 있었 음 3) 실습평가를 통해 향후 훈련 시 지원해야 할 부분을 검토하고 반영할 수 있었 음 4) 결과보고를 실시하여 종합평가기록부를 통해 전반적인 영역에서의 평가가 가 능함				
향후 계획	2016년 목표	실인원	연인원	2015년 대비(%)	
		8	32	86.5	
	1) 기존과 동일하게 진행				

상담 및 평가

1. 목 적

직업적응훈련 대상자에게 제공하는 서비스의 효과성을 정기적으로 평가하여 대상자의 수행수준의 발달정도를 확인하며 장애인 및 부모들에게 직업관련 정보를 제공하고 직업재활설정을 위한 방향을 모색, 재활정보 및 복지관 서비스 정보를 신속하게 제공하고자 한다. 또한 실습을 실시하기 전 업체와 이용인 간의 적합성을 분석하여 배치하고자 한다.

2. 목 표

- 1) 평가를 통하여 이용인의 수준을 파악하여 서비스를 제공한다.
- 2) 적절한 상담으로 상호간의 정보를 교류하여 서비스를 제공한다.
- 3) 개별적합성 분석을 통해 업체에 적합한 이용인을 선정하여 배치한다.

3. 개 요

개인의 성취수준이나 수행수준에 맞게 프로그램을 계획하고 진행과정에서 대상자의 발달수준을 평가하며 보호자들과의 교류를 통해 효과적인 서비스를 제공하기 위한 프로그램이다.

4. 담당자 : 이주미, 이정진

5. 사업실적 및 평가

세부프로그램	대 상	기 간	목표량 (실인원/연인원)	실적 (실인원/연인원)	달성률(%)
상담	보람터 이용인, 보호자	연중	16/921	22/935	101.5
사업 내용	1) sns모임을 통하여 보호자에게 이용상황을 안내함 2) 담당자와 이용인간의 개별상담을 진행함				
평가 및 분석	1) 다양한 정보를 보호자들에게 제공할 수 있어 만족도가 높았음 2) 개별상담을 통해 상담의 질을 높일 수 있었음				
향후 계획	2016년 목표	실인원	연인원	2015년 대비(%)	
		16	921	98.5	
1) 기존과 동일하게 진행할 예정임					

세부프로그램	대 상	기 간	목표량 (실인원/연인원)	실적 (실인원/연인원)	달성률(%)
서비스 과정평가	보람터 이용자	연중	16/458	22/458	100
사업 내용	1) 작업행동평가, 서비스과정평가, 생산성평가, 과제수행평가, 체성분 평가, 급여 지급평가를 진행함				
평가 및 분석	1) 정기적인 평가를 실시함으로써 이용인들의 강, 약점을 파악하고 변화 추이를 확인하여 재할계획을 수정, 보완할 수 있었음				
향후 계획	2016년 목표	실인원	연인원	2015년 대비(%)	
		16	462	100.9	
1) 정기적인 서비스과정 평가를 지속적으로 실시할 계획임 2) 평가 결과를 이용인의 재할계획의 작성, 수정에 적극 반영할 계획임					

세부프로그램	대 상	기 간	목표량 (실인원/연인원)	실적 (실인원/연인원)	달성률(%)
사례회의	직업재활 대상자	연중	30/76	36/87	114.5
사업 내용	1) 직업재활서비스 대상자들의 문제행동에 관련된 정보교류 및 지원체제 논의 2) 전체적인 직업재활대상자들에 대한 사례관리 및 팀원 간의 정보공유				
평가 및 분석	1) 직업재활서비스 이용자 평가 및 문제행동과 관련된 정보를 교류하고 다양한 방법으로 개입방법을 모색하거나 재할계획 수립을 통해 이용인들의 문제나 욕구를 공유하고 파악할 수 있었음 2) 다양한 대안들을 모색해 적용해보고 문제를 해결할 수 있는 방법이 많아 이용인의 문제행동 수정이 효과적으로 이루어짐 3) 보호자의 참석을 유도하여 복지관과 가정에서의 개입방법을 동일하게 할 수 있어 문제행동에 대한 개선이 효과적임				
향후 계획	2016년 목표	실인원	연인원	2015년 대비(%)	
		48	76	87.4	
1) 문제행동이 없더라도 서비스 이용인들을 대상으로 연 1회씩 사례공유를 위한 회의를 실시할 계획임					

세부프로그램	대 상	기 간	목표량 (실인원/연인원)	실적 (실인원/연인원)	달성률(%)
개별적합성 분석	지원고용 대상자	연중	20/20	18/26	130.0
사업 내용	1) 실습생 및 지원고용 대상자와 사업체 간의 개인적 특성 분석 2) 실습생 및 지원고용 대상자와 사업체 간의 시간/이동요인 분석 3) 실습생 및 지원고용 대상자와 사업체 간의 작업인내력 분석 4) 실습생 및 지원고용 대상자와 사업체 간의 수행기술 분석 5) 실습생 및 지원고용 대상자와 사업체 간의 학업기술 분석				
평가 및 분석	1) 개별적합성분석을 통해 같은 항목에 대해 업체와 훈련생의 정보를 얻을 수 있어 지도가 필요한 부분을 쉽게 파악할 수 있음				
향후 계획	2016년 목표	실인원	연인원	2015년 대비(%)	
		20	20	76.9	
1) 취업으로 연결되지 않을 경우 원인을 파악하고 개선하기 위한 자료로 활용해야 할 것임					

교육활동

1. 목 적

개인의 욕구에 기초한 다양한 교육 및 활동서비스를 제공함으로써 개인의 신체적, 심리적, 정서적 안정을 도모하며, 성인으로서의 기본적인 소양을 배양한다.

2. 목 표

- 1) 신체적 기능을 향상한다.
- 2) 수준에 맞는 전산 활용능력을 습득한다.
- 3) 다양한 상식을 갖춘다.
- 4) 심리적 안정을 지원한다.

3. 개 요

지속적인 교육과 훈련이 요구되는 지적 및 자폐성장장애인들에게 성인으로서 요구되는 기본적 소양을 익힐 수 있도록 인권교육, 컴퓨터교육, 성교육, 환경교육 등 다양한 영역의 교육 및 활동서비스를 제공하며, 개인의 필요와 욕구에 기초하여 서비스를 제공하는 사업이다.

4. 담당자 : 강명진, 이정진

5. 사업실적 및 평가

세부프로그램	대 상	기 간	목표량 (실인원/연인원)	실적 (실인원/연인원)	달성률(%)
심리지원	보람터 이용인	주1회	16/115	7/118	102.6
사업 내용	1) 내적 문제해결이 필요하다고 판단되는 이용인의 경우 미술심리지원 강사를 활용한 심리지원 프로그램에 참여하도록 권고하여 진행함				
평가 및 분석	1) 자기표현 및 내적갈등 해소 효과를 확인할 수 있었으며, 진행 후 강사와 함께 진행사항에 대해 공유함으로써 보다 다양한 정보를 얻을 수 있음 2) 이용인들이 별도로 발생하는 프로그램비에 대한 부담감을 표현하여 진행이 어려운 경우도 발생함				
향후 계획	2016년 목표	실인원	연인원	2015년 대비(%)	
		3	115	97.5	
	1) 기능향상1팀과 연계하여 미술심리지원을 진행할 예정임				

세부프로그램	대 상	기 간	목표량 (실인원/연인원)	실적 (실인원/연인원)	달성률(%)
안전교육	보람터 이용인	연4회	16/64	20/65	101.6
사업 내용	1) 소방훈련, 대중교통 안전교육, 건강관리교육 등을 진행함				
평가 및 분석	1) 일상생활에 필요한 안전교육을 제공함으로써 안전의식을 인식하고 예방할 수 있었음				
향후 계획	2016년 목표	실인원	연인원	2015년 대비(%)	
		16	64	98.5	
1) 기존과 동일하게 진행할 예정임					

세부프로그램	대 상	기 간	목표량 (실인원/연인원)	실적 (실인원/연인원)	달성률(%)
컴퓨터 교육	보람터 이용인	주1회	4/144	17/146	101.4
사업 내용	1) 매주 수요일 4명의 이용인이 정보화교실프로그램을 이용함 2) 필요에 따라 전체 이용인을 대상으로 컴퓨터교육을 진행함				
평가 및 분석	1) 정보화교실을 이용함에 따라 컴퓨터 활용능력이 향상됨 2) 엑셀사용방법을 습득하여 작업일지작성 시 활용할 수 있었음				
향후 계획	2016년 목표	실인원	연인원	2015년 대비(%)	
		4	144	98.6	
1) 전체 이용인을 대상으로 컴퓨터활용능력 교육을 진행할 예정임					

세부프로그램	대 상	기 간	목표량 (실인원/연인원)	실적 (실인원/연인원)	달성률(%)
성교육	보람터 이용인	연8회	16/102	17/133	130.4
사업 내용	1) 전문강사를 활용하여 성의 이해, 권리와 책임, 직장 내 성교육에 대한 교육을 진행함				
평가 및 분석	1) 질 높은 성교육을 진행할 수 있었음 2) 부정적인 성에 대한 교육과 함께 긍정적인 성(연애, 적절한 피임 방법 등)에 대한 교육도 함께 실시함으로써 성의 두 가지 면을 모두 알 수 있었음				
향후 계획	2016년 목표	실인원	연인원	2015년 대비(%)	
		16	153	115.0	
1) 전문강사를 활용하여 성교육을 진행할 예정임					

세부프로그램	대 상	기 간	목표량 (실인원/연인원)	실적 (실인원/연인원)	달성률(%)
환경교육	보람터 이용인	연4회	16/64	16/64	109.4
사업 내용	1) 그린스타트 실천규약, 토롱이 특강등을 주제로 이용인들의 환경의식을 함양할 수 있는 교육을 실시함				
평가 및 분석	1) 그린스타트를 실천함으로써 환경을 보존할 수 있었음 2) 토롱이의 유익함에 대하여 습득할 수 있었음				
향후 계획	2016년 목표	실인원	연인원	2015년 대비(%)	
		16	64	91.4	
1) 기존과 동일하게 진행할 예정임					

세부프로그램	대 상	기 간	목표량 (실인원/연인원)	실적 (실인원/연인원)	달성률(%)
컴퓨터 교육	보람터 이용인	주1회	4/153	11/178	116.3
사업 내용	1) 기획연구팀 정보화교실과 연계하여 컴퓨터 교육 실시				
평가 및 분석	1) 이용인들의 컴퓨터 활용능력이 향상되었으며, 활용과 관련된 실제적인 기술을 습득할 수 있었음 2) 정보접근성 향상을 위한 기회의 제공이 가능하였음				
향후 계획	2016년 목표	실인원	연인원	2015년 대비(%)	
		4	144	80.8	
1) 기획연구팀 정보화교육 프로그램 일정에 맞추어 진행할 계획임 2) 컴퓨터 교육의 필요성 위주로 대상을 선정할 계획임					

세부프로그램	대 상	기 간	목표량 (실인원/연인원)	실적 (실인원/연인원)	달성률(%)
인권교육	보람터 이용인	연 8회	16/102	19/102	100.0
사업 내용	1) 일상생활에서 사용하는 언어에 반영된 차별, 상호존재의 존중, 쉽게 풀어 쓴 세계인권선언 살펴보기를 주제로 진행함				
평가 및 분석	1) 일상적인 언어로 인해 이용인들 스스로도 차별의 행위자가 될 수 있음을 깨닫게 되었음 2) 인권의 문제는 일상생활과 밀접하게 관련되어 있는 반면 프로그램이 단절되어 있어 지적장애인 이용인들의 응용에 제한이 있다고 보여짐				
향후 계획	2016년 목표	실인원	연인원	2015년 대비(%)	
		16	102	100.0%	
1) 외부 강사를 활용하여 자기주장 및 권리옹호를 위한 프로그램을 병행할 예정임					

특별활동

1. 목 적

직업적응훈련 서비스 이용인들의 여가 및 자립생활에 필요한 다양한 프로그램을 제공함으로써 독립생활에 필요한 기능적 기술 습득 및 활용가능성을 높인다. 또한 다양한 여가활동 및 새로운 경험을 통한 사회기술을 향상한다.

2. 목 표

- 1) 다양한 경험의 기회를 제공하여 지역사회 독립생활의 가능성을 높인다.
- 2) 독립적인 여가활용의 가능성을 높인다.
- 3) 단체활동에 대한 예절 및 대인관계능력을 향상한다.

3. 개 요

성인 지적·자폐성장장애인들의 사회적 상호작용을 활발히 촉진하고 다양한 경험을 할 수 있도록 캠프, 여행, 동아리활동, 지역사회공헌활동, 남동송년예술제 프로그램을 제공한다.

4. 담당자 : 곽경숙, 김정혁, 이정진

5. 사업실적 및 평가

세부프로그램	대 상	기 간	목표량 (실인원/연인원)	실적 (실인원/연인원)	달성률(%)
캠핑	보람터 이용인	연1회	16/38	19/38	100.0
사업 내용	1) 7월23일~24일 제부도에 위치한 글램비글램핑 캠핑장을 방문하여 진행됨				
평가 및 분석	1) 단체활동을 통해 협동심을 향상할 수 있었음 2) 캠핑활동을 통해 일상생활기술에 대하여 습득할 수 있었음				
향후 계획	2016년 목표	실인원 16	연인원 28	2015년 대비(%) 73.7	
	1) 2016년 7월 21일~22일 진행 예정임				

세부프로그램	대 상	기 간	목표량 (실인원/연인원)	실적 (실인원/연인원)	달성률(%)
여행	보람터 이용인	연1회	21/50	16/48	96.0
사업 내용	1) 10월 21일~10월 23일, 단양, 제천, 문경으로 여행프로그램 실시 2) 관광지 관람, 다양한 체험활동으로 내용 구성				
평가 및 분석	1) 여유시간을 고려하여 일정을 계획함으로써 촉박하지 않은 진행이 가능하였음 2) 체험활동과 지역특색과 새로운 경험을 제공할 수 있었음 3) 식사예절 및 공공장소에서의 예절지도가 이루어짐 4) 이용인들에게 스트레스를 해소하고 다양한 경험을 할 수 있는 기회가 되었음				
향후 계획	2016년 목표	실인원	연인원	2015년 대비(%)	
		16	38	79.2	
1) 기존과 같이 관광명소 탐방과 체험활동 위주의 여행 진행					

세부프로그램	대 상	기 간	목표량 (실인원/연인원)	실적 (실인원/연인원)	달성률(%)
지역사회공헌활동	보람터 이용인	연2회	16/32	24/38	111.8
사업 내용	1) 4/17 지역사회 내 요양원 2곳에서 봉사활동을 실시함 2) 10/08 인천대공원 및 장수천에서 공헌활동 진행함				
평가 및 분석	1) 타인에게 도움이 되었다는 사실에 기뻐하고 보람을 느낄 수 있었음 2) 긍정적 자아를 형성하고, 교육을 통해 자원봉사의 이해도를 향상시킬 수 있는 기회가 되었음				
향후 계획	2016 목표	실인원	연인원	2015년 대비(%)	
		16	25	65.8	
1) 기존과 동일하게 진행할 계획임					

세부프로그램	대 상	기 간	목표량 (실인원/연인원)	실적 (실인원/연인원)	달성률(%)
남동송년예술제	보람터 이용인	연1회	16/16	13/13	81.3
사업 내용	1) 12월 16일 관에서 진행하는 남동송년예술제에 참가함 2) '비행기' 합창과 율동 공연을 진행함				
평가 및 분석	1) 공연을 준비하면서 이용인들간 단합과 협동을 배울 수 있는 계기가 됨 2) 행사를 준비하고 발표하는 경험을 통해 자존감을 회복하고 자신감을 향상할 수 있었음 3) 약 한 달간의 노력을 통해 좋은 결과를 얻어 성취감을 느낄 수 있었음				
향후 계획	2016년 목표	실인원	연인원	2015년 대비(%)	
		16	16	123.1	
1) 기존과 동일하게 이용인들의 논의를 통해 공연내용을 준비하고 진행할 계획임					

세부프로그램	대 상	기 간	목표량 (실인원/연인원)	실적 (실인원/연인원)	달성률(%)
동아리활동	보람터 이용인	연10회	16/64	18/64	100.0
사업 내용	1) 월 1회 욕구 조사를 통하여 주제를 정하고 토요일에 주제에 맞는 동아리활동을 진행함 2) 장애인가요제참석, 쇼핑몰이용, 영화관람 등을 진행함				
평가 및 분석	1) 욕구 조사를 통하여 직접 주제를 정하여 활동의 만족도가 높았음 2) 다양한 여가활동을 즐기므로써 스트레스를 해소하고 자신에게 맞는 여가활동을 찾을 수 있었음				
향후 계획	2016년 목표	실인원	연인원	2015년 대비(%)	
		16	115	179.7	
1) 여가활동으로 명칭을 변경하여 동아리활동 및 여가생활을 적극적으로 지원할 예정임					

가족지원

1. 목 적

장애자녀를 둔 부모에게 상담 및 교육을 통하여 자녀에 대한 이해를 확대하고 부모회를 조직, 운영하여 부모들의 유대감 형성 및 자녀들에 대한 자원으로 활용하는데 목적이 있다.

2. 목 표

- 1) 이용인 부모들 간의 정보교류를 통해 자녀에 대한 정보제공을 한다.
- 2) 부모들 간의 유대감을 형성한다.

3. 개 요

장애인들 가족과의 협조를 통해 효과적이고 수행 가능한 재활방향을 모색해 보고자 부모교육, 부모회의, 가정방문, 정보제공, 가족송년회의 서비스를 제공하는 사업이다.

4. 담당자 : 강명진, 이정진

5. 사업실적 및 평가

세부프로그램	대 상	기 간	목표량 (실인원/연인원)	실적 (실인원/연인원)	달성률(%)
부모교육	보람터 이용인 부모	연2회	21/38	33/39	102.0
사업 내용	1) 외부강사를 활용하여 성년기 장애자녀를 위한 로드맵을 주제로 교육을 실시함 2) 발달장애인 권리보장에 관한 법률의 이해를 주제로 교육을 실시함				
평가 및 분석	1) 장애자녀를 둔 보호자를 강사로 섭외하여 교육에 참석한 부모님들의 공감을 이끌어낼 수 있었음 2) 시대적 변화에 따라 보호자들에게 필수적인 정보를 제공할 수 있었음				
향후 계획	2016년 목표	실인원	연인원	2015년 대비(%)	
		21	38	97.4	
1) 정보제공, 기관견학, 강사초빙 등 다양한 방법을 통해 보호자들에게 필요한 교육을 진행할 예정임 2) 부모교육의 테마를 정하고 연속적인 교육을 실시하는 방법도 고려해야 할 것임					

세부프로그램	대 상	기 간	목표량 (실인원/연인원)	실적 (실인원/연인원)	달성률(%)
부모회의	보람터 이용인 부모	월 1회	16/80	29/88	110.0
사업 내용	1) 매월 첫 주 목요일 저녁에 모임을 진행하고 있으며, 매 분기는 취업자 보호자와의 연합부모회의를 진행함 2) 프로그램 담당자가 모두 남아 개별면담을 진행함 3) 부모님 생일파티, 자녀 칭찬 릴레이 공지사항 전달 및 논의, 개별면담 등을 주제로 진행함				
평가 및 분석	1) 개별면담을 통해 이용인드러이 개입양식을 통일하고, 가정에서의 지원방법을 긴밀히 요청할 수 있음 2) 비슷한 장애유형을 가진 보호자들끼리의 공감대가 형성될 수 있음 3) 연합부모회의를 통해 직업재활과정에 따라 변화하는 이용인들의 모습을 확인하는 기회가 됨				
향후 계획	2016년 목표	실인원	연인원	2015년 대비(%)	
		16	80	90.9	
1) 기존과 동일하게 진행					

세부프로그램	대 상	기 간	목표량 (실인원/연인원)	실적 (실인원/연인원)	달성률(%)
가정방문	보람터 이용인	연중	4/4	4/4	100.0
사업 내용	1) 심층면담과 가정환경 파악이 필요한 이용인을 선정하여 가정방문을 진행함				
평가 및 분석	1) 이용인의 가정환경에 대해 파악할 수 있었음 2) 내방상담과 방문상담은 보호자 및 담당자의 위치 전환을 가져오는 한편 이용인과 보호자에게 익숙한 환경에서 진행되기 때문에 새로운 내용의 면담이 가능하였음 3) 가정방문을 통해 이용인들이 담당자에게 더욱 친밀감을 표현하게 됨				
향후 계획	2016년 목표	실인원	연인원	2015년 대비(%)	
		4	4	100.0	
1) 기존과 동일하게 진행					

세부프로그램	대 상	기 간	목표량 (실인원/연인원)	실적 (실인원/연인원)	달성률(%)
정보제공	보람터 이용인	연중	16/576	25/579	100.5
사업 내용	1) 월 활동계획 가정통신문을 매일 말 발송함 2) 특별 활동이 있는 경우 가정통신문을 통해 정보를 제공함 3) 부모회의 진행 후 결정된 사항이나 논의된 내용을 가정통신문으로 정리하여 배포함 4) 부모교육 안내, 타 기관 안내 등의 정보를 가정통신문을 통해 제공함 5) SNS를 활용한 정보제공 활동을 병행하였음				
평가 및 분석	1) 활동 사진을 포함한 월활동계획안을 발송함으로써 이용 상황을 확인할 수 있었음 2) 외부활동의 경우 월계획 공지사항에 안내한 후 추가로 전일 가정통신문을 통해 재 안내하여 프로그램의 완성도를 높일 수 있었음 3) 부모회의 관련 정보를 미 참여 보호자들에게도 제공하고 관심을 유도할 수 있었음 4) 보호자들에게 정보제공을 보다 신속하고 효율적으로 할 수 있었음				
향후 계획	2016년 목표	실인원	연인원	2015년 대비(%)	
		21	504	87.0	
	1) 가정통신문이 부모님께 전달될 수 있도록 배포 후 문자를 보내어 확인하실 수 있도록 할 예정임 2) 지역사회 내 장애/복지 관련 행사 또는 교육과 관련된 정보를 추가 제공할 예정임				

세부프로그램	대 상	기 간	목표량 (실인원/연인원)	실적 (실인원/연인원)	달성률(%)
송년의 밤	직업재활서비스 이용인 및 가족	연1회	60/60	79/79	131.7
사업 내용	1) 직업재활사업에 대한 점검 및 보고 2) 친교의 시간 등 서비스 이용인들 간의 유대관계 강화 활동 3) 서비스 이용인을 대상으로 한 포상활동				
평가 및 분석	1) 이용인, 가족이 함께하는 가족송년회를 실시하였음 2) 1년간의 사업을 정리하며 친목을 도모하고, 소통할 수 있는 시간이 되었음				
향후 계획	2016년 목표	실인원	연인원	2015년 대비(%)	
		60	60	75.9	
	1) 기존과 동일한 내용으로 진행				

취업알선

1. 목 적

대상자의 특성에 맞는 사업체로 취업알선을 실시하고, 대상자들에게 경제적 자립과 사회구성원으로서의 역할을 수행하도록 도움을 준다. 또한, 취업과 관련된 지역사회 내 기관들과 연계를 통해 네트워크를 형성하여 사업의 효율성을 향상한다.

2. 목 표

- 1) 구인욕구를 보이는 사업체를 대상으로 취업알선을 실시한다.
- 2) 지역사회 내 취업관련기관들과 정보를 공유하고 협력한다.

3. 개 요

구인욕구가 있는 사업체와 구직욕구가 있는 장애인을 연결하여 줌으로써 사업주에게는 인력 충원 및 경제적 이익을, 장애인에게는 경제적 자립을 할 수 있도록 지원하는 프로그램이다. 또한, 구인과 관련해서 타 기관들과 정보를 공유하여 적합한 대상자가 없을 때 서로 연계하여 직업재활서비스를 활성화한다.

4. 담당자 : 이주미

5. 사업실적 및 평가

세부프로그램	대 상	기 간	목표량 (실인원/연인원)	실적 (실인원/연인원)	달성률(%)
취업알선	구직 장애인	연중	35/35	26/50	142.9
사업 내용	1) 구직자와 구인업체의 욕구를 확인하여 연결함 2) 내담자와 사업체에 동행하여 면접을 진행				
평가 및 분석	1) 동행면접을 통해 사업체에는 구직자에 대한 신뢰감형성과 정보제공을 할 수 있었고, 구직자에게는 불안감 감소와 면접을 지원하는 역할을 함 2) 알선 후 사업주 및 구직자의 만족도를 즉각적으로 파악할 수 있음				
향후 계획	2016년 목표	실인원	연인원	2015년 대비(%)	
		35	35	70.0	
1) 기존과 동일하게 진행					

세부프로그램	대 상	기 간	목표량 (실인원/연인원)	실적 (실인원/연인원)	달성률(%)
기관간 연계/협력	유관기관	연중	10/80	10/89	111.3
사업 내용	1) 장애인고용공단 및 지역사회 내 복지관, 취업알선기관들과 구인/구직자 공유 및 업무협조				
평가 및 분석	1) 기관 간 연계를 통해 구인업체와 구직자에게 다양한 서비스와 정보제공을 할 수 있었음 2) 구인/구직과 관련하여 지역사회 내 네트워크 형성을 통해 업무의 효율성을 높일 수 있었음.				
향후 계획	2016년 목표	실인원	연인원	2015년 대비(%)	
		10	80	89.9	
1) 직업재활 실시기관, 유관기관과의 협력 · 교류 지속					

지원고용

1. 목 적

일반고용이 어려운 지적장애인 및 자폐성장장애인에게 적합한 업체를 발굴하고 대상자의 특성에 맞는 사업체에서 지원고용을 실시하며 취업된 이용인들이 사업체에서 지속적인 고용을 유지할 수 있도록 지속적으로 지도하여 대상자들에게 경제적 자립과 사회구성원으로서의 역할을 수행하도록 도움을 준다.

2. 목 표

- 1) 지원고용과정에 대한 대상자 상담을 실시한다.
- 2) 대상자의 능력과 적성에 적합한 직무를 발굴한다.
- 3) 대상자의 능력에 따라 적합한 현장 훈련을 실시한다.
- 4) 현장평가를 통해 훈련에 필요한 내용을 파악하고 반영한다.

3. 개 요

독립적으로 경쟁고용이 어려운 지적장애인 및 자폐성장장애인에게 현장훈련을 통하여 직장 적응력을 향상하도록 사전·현장 훈련 기간 동안 출퇴근지도, 직무지도, 대인관계 및 의사소통훈련 등을 실시한다.

4. 담당자 : 이주미

5. 사업실적 및 평가

세부프로그램	대 상	기 간	목표량 (실인원/연인원)	실적 (실인원/연인원)	달성률(%)
직업상담	지원고용 대상자	연중	12/192	12/250	130.2
사업 내용	1) 지원고용 대상자 및 보호자의 지속적인 상담 2) 지원고용 업체정보제공, 훈련상황 전달, 업체와 훈련생 간 정보전달 3) 보호자와의 상담을 통해 가정에서의 지원을 유도함 4) 외부직무지도원 활용 시 직무지도원과의 상담을 통해 훈련상황을 파악함				
평가 및 분석	1) 훈련 중 애로사항을 수렴하여 훈련에 집중할 수 있도록 지원할 수 있었음 2) 현장훈련시 훈련생들의 의욕을 강화하고 지지적인 상담을 진행할 수 있었음 3) 상담을 통해 복지관과 가정에서 동일한 지원이 이루어질 수 있도록 하였고 직장 생활에 대해 지원할 수 있도록 기반을 마련할 수 있었음				
향후 계획	2016년 목표	실인원	연인원	2015년 대비(%)	
		12	192	76.8	
1) 기존과 동일하게 진행					

세부프로그램	대 상	기 간	목표량 (실인원/연인원)	실적 (실인원/연인원)	달성률(%)
사전·현장훈련	지원고용 대상자	연중	12/153	12/208	135.9
사업 내용	1) 출퇴근지도 2) 직무지도 3) 일상생활지도 4) 직장예절지도 5) 대인관계 및 의사소통기술 지도				
평가 및 분석	1) 외부직무지도원을 활용하여 여러건의 지원고용이 실시될 수 있었음 2) 훈련기간 동안 직무지도원과의 라포형성을 통해 올바른 의사소통을 할 수 있었고 업무에 대해 자발적으로 생각하고 수행하는 발전적인 모습을 보였음 3) 훈련을 통해 업체입장에서는 장애인고용에 대한 불안감을 감소시키고, 훈련생의 적응력을 향상시켜 취업으로 연계시킬 수 있었음				
향후 계획	2016년 목표	실인원	연인원	2015년 대비(%)	
		12	153	73.6	
1) 중증장애인지원고용민간위탁사업을 지속적으로 수행할 것이며 외부직무지도원 활용을 병행하여 현장훈련을 진행할 계획임					

세부프로그램	대 상	기 간	목표량 (실인원/연인원)	실적 (실인원/연인원)	달성률(%)
현장평가	지원고용 대상자	연중	12/38	12/54	142.1
사업 내용	1) 기본규칙 평가				
	2) 대인관계 평가				
평가 및 분석	3) 훈련태도 평가				
	4) 대인관계 평가				
향후 계획	1) 평가를 통해 훈련 상황을 확인하고 차주에 대한 직무지도계획을 수립하고 부족한 부분에 대한 지원을 할 수 있었음				
	2) 현장평가를 통해 취업요인 및 미취업요인에 대해 파악하고 향후 직업재활서비스 제공 시 활용할 수 있는 평가자료가 됨				
향후 계획	3) 평가에 직무지도원, 업체관리자 및 동료의 의견을 반영하여 객관적인 평가가 가능함				
	2016년 목표	실인원 12	연인원 38	2015년 대비(%) 70.4	
1) 기존과 동일한 내용으로 진행					

취업 및 적응지도

1. 목 적

취업알선, 지원고용을 통하여 취업된 장애인들의 고용이 지속적으로 유지되고 경제적으로 자립할 수 있도록 도움을 준다. 또한 취업지원을 실시함으로써 외부 업체로의 취업이 어려운 중증 장애인들에게 재택부업 물량을 공급해 준다.

2. 목 표

- 1) 장애인들의 경제적 자립을 위한 지원을 실시한다.
- 2) 취업장애인들의 고용유지와 직무스트레스를 해소할 수 있도록 지원한다.
- 3) 취업장애인의 적응상의 문제를 해결할 수 있도록 지원한다.

3. 개 요

취업알선 후 사업체와의 조정을 거친 후 고용을 획득 할 수 있도록 지원하며, 고용 계약 후 직무지도, 상담, 여가활동 지원 등을 통하여 고용을 유지 할 수 있도록 지원한다.

4. 담당자 : 이주미

5. 사업실적 및 평가

세부프로그램	대 상	기 간	목표량 (실인원/연인원)	실적 (실인원/연인원)	달성률(%)
취업	구직 장애인	연중	20/20	27/29	145.0
사업 내용	1) 일반고용으로 11명, 지원고용으로 11명, 기타고용으로 7명(장애인일자리사업 포함) 취업				
평가 및 분석	1) 구직상담과 직업상담을 통해 흥미직종에 배치하여 취업으로 연계함 2) 취업을 통해 장애인들의 경제활동을 할 수 있도록 지원하여 만족도가 높음 3) 신규업체 발굴로 인한 취업보다는 기존업체에서 추가고용을 한 사례가 많아 향후 신규업체개발을 통한 고용도 늘려야 할 것임				
향후 계획	2016년 목표	실인원	연인원	2015년 대비(%)	
		17	17	58.6	
	1) 신규업체개발을 통한 취업률을 향상해야 할 것임				

세부프로그램	대 상	기 간	목표량 (실인원/연인원)	실적 (실인원/연인원)	달성률(%)
취업확정	취업장애인	연중	10/10	10/10	100.0
사업 내용	1) 취업알선 후 취업한 장애인의 근속기간이 3개월 시점에서의 직장유지 여부 확인				
평가 및 분석	1) 취업확정단계를 통해 3개월동안 적응지도가 필요한 부분을 확인하고 적응지도 계획을 수립할 수 있었음				
향후 계획	2016년 목표	실인원	연인원	2015년 대비(%)	
		9	9	90.0	
1) 기존과 동일하게 진행					

세부프로그램	대 상	기 간	목표량 (실인원/연인원)	실적 (실인원/연인원)	달성률(%)
취업자자조모임	지원고용 취업자	연중	18/158	37/196	124.1
사업 내용	1) 매월 1회 고정적인 날짜(매월 넷째주 일요일)에 취업자자조모임을 진행 2) 4월에는 연합활동으로 체육대회, 8월은 1박 2일간 취업자연수 진행 3) 자조모임을 통해 친목도모, 동료상담, 자치회의, 직장인소양교육, 개별상담, 근황토크, 다양한 여가활동이 진행됨				
평가 및 분석	1) 월별로 연휴 및 공휴일에 따라 유동적으로 모임을 실시하여 참석률이 높았음 2) 욕구조사를 반영한 여가활동으로 만족도가 높았고, 자조적인역할이 향상됨 3) 월별로 다양한 여가활동을 실시함으로써 취업자들이 간담회 참석 만족도를 높일 수 있었음				
향후 계획	2016년 목표	실인원	연인원	2015년 대비(%)	
		20	198	101.0	
1) 기존과 동일하게 진행					

세부프로그램	대 상	기 간	목표량 (실인원/연인원)	실적 (실인원/연인원)	달성률(%)
취업후적응지도	취업자 및 보호자	연중	26/1,046	59/1,094	104.6
사업 내용	1) 업체방문, 내방상담, 전화상담, 면담을 통한 적응지도 실시 2) 취업상황에서 발생하는 문제에 대해 취업자, 보호자상담을 통해 문제해결 3) 취업 직후에는 적응지도 횟수를 높여 집중적으로 실시				
평가 및 분석	1) 19명의 취업자가 서비스이용을 위해 비용을 납부하고 이용하고 있음 2) 보호자와의 상담을 통해 기관에 대한 신뢰형성과 정보공유를 통해 가정의 협조를 이끌어 냄 3) 적응지도를 통해 취업자들의 문제 상황에 즉각적으로 개입하여 문제해결을 위한 지원을 실시하여 취업자와 업체의 만족도가 높음 4) 월별 취업 후 적응지도 서비스 계획서를 작성하여 체계적인 서비스 제공이 가능하게 됨				
향후 계획	2016년 목표	실인원	연인원	2015년 대비(%)	
		28	902	82.4	
	1) 기존과 동일하게 진행				

업체개발 및 관리

1. 목 적

장애인 고용에 대한 의지 및 욕구가 있는 사업체를 발굴하고 장애인 고용의 가능성을 확인하여 장애인의 고용과 연계될 수 있도록 지원하고 관리함으로써 향후 장애인 고용과 연계될 수 있도록 지속적으로 지원한다.

2. 목 표

- 1) 다양한 방법을 통하여 구인상담을 실시한다.
- 2) 해당 사업체에 대하여 장애인 고용과 관련한 종합적인 사업체분석 및 직무분석을 실시하여 장애인고용가능성을 확인한다.
- 3) 개발된 사업체에 대한 지속적인 관리를 통하여 지속적인 장애인 고용을 유도한다.

3. 개 요

장애인 고용 및 작업하청에 필요한 업체를 지속적으로 발굴하고 관리함으로써 장애인의 직업재활이 활성화 될 수 있도록 유도하는 프로그램이다.

4. 담당자 : 이주미

5. 사업실적 및 평가

세부프로그램	대 상	기 간	목표량 (실인원/연인원)	실적 (실인원/연인원)	달성률(%)
업체개발활동	인천시내 사업체	연중	48/48	57/57	118.8
사업 내용	1) 채용 가능성이 있는 업체를 대상으로 개발활동이 이루어짐 2) 전화상담, 인터넷 검색, 채용박람회 참석 등의 방법으로 개발활동을 실시함				
평가 및 분석	1) 지역사회 내 노동시장 및 구인경향을 파악하는데 용이함 2) 장애인고용 가능성이 있는 업체를 확인하고 본관의 직업재활사업을 안내할 수 있었음				
향후 계획	2016년 목표	실인원	연인원	2015년 대비(%)	
		48	48	84.2	
	1) 업체개발활동을 진행한 업체를 대상으로 업체개발로 연계될 수 있도록 노력해야 함				

세부프로그램	대 상	기 간	목표량 (실인원/연인원)	실적 (실인원/연인원)	달성률(%)
업체개발	인천시내 사업체	연중	25/25	25/25	100.0
사업 내용	1) 방문을 통해 업체개발이 이루어짐 2) 업체방문을 통해 고용주와의 면담, 구인정보습득, 사업체 조사 및 분석이 이루어짐				
평가 및 분석	1) 중증장애인지원고용사업 안내문, 장애인 고용 시 혜택에 대한 안내문을 작성하여 업체개발 시 활용하여 업체에 대한 만족도를 높일 수 있었음 2) 방문상담을 통해 고용주와의 면담을 통해 관계를 형성하여 다양한 직업재활서비스(현장실습, 지원고용, 취업알선 등)를 실시할 수 있는 가능성을 높임 3) 기계화와 경제상황에 따라 구인업체들이 감소함에 따라 실적달성에 어려움이 있음				
향후 계획	2016년 목표	실인원 12	연인원 12	2015년 대비(%) 48.0	
	1) 기존과 동일하게 진행				

세부프로그램	대 상	기 간	목표량 (실인원/연인원)	실적 (실인원/연인원)	달성률(%)
직무분석	신규 사업체	업체 개발 시	25/25	30/33	132.0
사업 내용	1) 일반업체의 경우 방문을 통해 직무과약, 과제분석, 직무기술, 고용환경 조사 2) 하청업체의 경우 과제분석 및 단가산정				
평가 및 분석	1) 기존업체 중 추가고용이나 직무변경이 필요할 때, 과제분석을 실시함 2) 직무분석을 통해 적합한 대상자를 선정하는데 중요자료로 활용되고 담당자간 직무분석지를 통해 해당직무에 대한 정보공유가 용이함 3) 직무에 대한 이해도를 높이고 직무지도시 지도방법에 대해 미리 계획할 수 있음				
향후 계획	2016년 목표	실인원 15	연인원 15	2015년 대비(%) 45.5	
	1) 직무진행과정을 사진으로 찍어 직무분석지에 첨부함으로써 직무에 대한 이해를 높이고자 함				

세부프로그램	대 상	기 간	목표량 (실인원/연인원)	실적 (실인원/연인원)	달성률(%)
업체관리	개발된 사업체	연중	20/384	36/418	108.9
사업 내용	1) 내방, 방문, 전화를 통한 상담 2) 취업자에 대한 개입, 신규고용을 위한 관리 및 연계				
평가 및 분석	1) 취업자 관리 시 애로사항에 대해 정기방문을 요청하는 업체들이 있어 정기방문을 실시하여 업체의 만족도를 향상할 수 있었음 2) 업체와의 지속적인 관계유지를 통해 기관에 대한 신뢰도 및 만족도 향상에 기여하여 추가고용이 이루어지거나 후원업체 개발로 연계됨				
향후 계획	2016년 목표	실인원	연인원	2015년 대비(%)	
		22	422	101.0	
1) 기존과 동일하게 진행					

자원봉사

1. 목 적

자원봉사자의 활용으로 프로그램 진행에 부족한 인력 보충함으로써 프로그램의 질을 향상시키고 원활한 진행을 돕는다.

2. 목 표

- (1) 프로그램별로 적합한 전문 강사의 활용으로 전문적인 프로그램을 진행한다.
- (2) 담당 직원 외의 인력으로 프로그램을 진행함으로써 다양한 프로그램을 제공한다.
- (3) 보조진행자로 활용하여 보다 질 높고 원활한 프로그램을 제공한다.

3. 개요

프로그램 진행자 및 보조 진행자로 전문봉사자, 일시 및 학생봉사자를 섭외함으로써 프로그램의 제한성을 극복할 수 있다.

4. 담당자 : 이정진

5. 사업실적 및 평가

세부프로그램	대 상	기 간	목표량 (실인원/연인원)	실적 (실인원/연인원)	달성률(%)
전문교육훈련	자원봉사자	연중	8/8	10/10	125.0
사업 내용	1) 자원봉사 시작 전 장애인식개선 및 이용인에 대한 이해 도모, 사업 소개, 자원봉사 내용 등을 교육함 2) 자원봉사 후, 피드백을 진행함				
평가 및 분석	1) 사전 교육으로 진행하고 피드백을 제공하여 더욱 효과적인 자원봉사를 진행할 수 있었음				
향후 계획	2016년 목표	실인원 5	연인원 5	2015년 대비(%) 50.0	
	1) 직업재활학과에 홍보를 통하여 대학생전문자원봉사자를 활용할 계획임				

세부프로그램	대 상	기 간	목표량 (실인원/연인원)	실적 (실인원/연인원)	달성률(%)
관리	자원봉사자	연중	8/80	10/83	103.8
사업 내용	1) 활동이 끝나고 활동 시 이용인 태도 및 활동 내용 등에 대하여 상담을 진행함 2) 활동 후 활동일지를 작성할 수 있도록 안내함				
평가 및 분석	1) 상담을 진행하여 이용인에 대한 이해도를 높일 수 있었음				
향후 계획	2016년 목표	실인원 5	연인원 50	2015년 대비(%) 60/2	
	1) 직업재활학과에 홍보를 통하여 대학생전문자원봉사자를 활용할 계획임				

세부프로그램	대 상	기 간	목표량 (실인원/연인원)	실적 (실인원/연인원)	달성률(%)
활동	자원봉사자	연중	8/80	10/83	103.8
사업 내용	1) 활동이 끝나고 활동 시 이용인 태도 및 활동 내용 등에 대하여 상담을 진행함 2) 활동 후 활동일지를 작성할 수 있도록 안내함				
평가 및 분석	1) 상담을 진행하여 이용인에 대한 이해도를 높일 수 있었음				
향후 계획	2016년 목표	실인원 5	연인원 50	2015년 대비(%) 60.2	
	1) 직업재활학과에 홍보를 통하여 대학생전문자원봉사자를 활용할 계획임				

연구개발

1. 목 적

직업지원 서비스를 담당하고 있는 직원을 대상으로 업무에 따른 전문교육 및 연수를 실시하고 직업지원서비스의 질적 향상을 도모한다.

2. 목 표

- 1) 정기적인 사업평가를 실시한다.
- 2) 직업재활 자문을 통해 전문인으로서의 자질을 향상시킨다.
- 3) 직업재활 네트워크를 통해 기관 간의 연계협력을 강화한다.
- 4) 직업재활 서비스 진행과 관련한 다양한 연구개발 활동을 실시한다.

3. 개 요

장애인의 전인적 재활을 도모하며 직접적인 서비스를 제공하기 위하여 다양한 이론의 습득 및 교육을 통해 실제 사업에 반영하여 보다 질 높은 서비스가 전달될 수 있도록 직원의 전문성을 향상하는 프로그램이다.

4. 담당자 : 강명진

5. 사업실적 및 평가

세부프로그램	대 상	기 간	목표량 (실인원/연인원)	실적 (실인원/연인원)	달성률(%)
주평가	직업지원팀 직원	연중	6/274	7/247	90.1
사업 내용	1) 매주 주간업무계획을 통해 업무 진행상황을 평가하였음				
평가 및 분석	1) 진행되어야 할 사항에 대해 확인하고 사업진행상황을 점검하는 기회가 됨				
향후 계획	2016년 목표	실인원	연인원	2015년 대비(%)	
		5	228	92.3	
1) 기존과 동일하게 진행					

세부프로그램	대 상	기 간	목표량 (실인원/연인원)	실적 (실인원/연인원)	달성률(%)
월평가	직업지원팀 직원	연중	6/72	7/71	98.6
사업 내용	1) 매월 말 직업지원팀 전체 사업에 대한 실적을 마감하고 월 평가회의를 통해 진행사항 점검, 현안에 대한 보고와 논의가 이루어짐				
평가 및 분석	1) 시기별 진행된 사항과 진행할 사항을 확인할 수 있음 2) 사업 담당자와 상급관리자가 함께 평가함으로써 다각적인 점검이 가능함				
향후 계획	2016년 목표	실인원	연인원	2015년 대비(%)	
		5	60	84.5	
1) 기존과 동일하게 진행					

세부프로그램	대 상	기 간	목표량 (실인원/연인원)	실적 (실인원/연인원)	달성률(%)
프로그램평가	직업지원팀 직원	연중	6/96	7/107	111.5
사업 내용	1) 행사성 프로그램 이후 참여한 직원이 함께 프로그램 준비, 진행, 이용인 관찰사항 등 프로그램의 전반적인 사항에 대해 평가회의를 진행함				
평가 및 분석	1) 프로그램의 준비와 진행과정에서 잘 된 점을 유지하고, 부족한 사항을 차기 프로그램에 반영하여 보완할 수 있는 기회가 됨 2) 이용인 관찰사항 논의를 통해 특이사항과 대처방법을 공유함으로써 사례관리의 효율성이 높아짐 3) 평가서를 서류화함으로써 차기 프로그램에 반영할 사항을 명확히 기록, 유지할 수 있음 4) 프로그램에 대한 수퍼비전 및 담당자 간의 피드백이 주어짐				
향후 계획	2016년 목표	실인원	연인원	2015년 대비(%)	
		5	232	74.8	
1) 기존과 동일하게 진행					

세부프로그램	대 상	기 간	목표량 (실인원/연인원)	실적 (실인원/연인원)	달성률(%)
사업운영회의	직업지원팀 직원	연중	6/278	7/287	103.2
사업 내용	1) 이용인 선정을 위한 기준 논의, 프로그램 주제선정을 위한 회의, 실습 지도와 관련된 논의, 사업체 지원회의, 사업 운영과 관련된 회의 등을 진행함				
평가 및 분석	1) 사업담당자들 간의 다양한 의견교류를 통해 팀 운영 및 직업재활 사업의 중요 안건에 대해 논의하고 결정할 수 있었음 2) 사업 진행에 대한 다양한 의견을 나누고 효율적인 방법을 구상할 수 있었음				
향후 계획	2016년 목표	실인원	연인원	2015년 대비(%)	
		5	232	80.8	
1) 기존과 동일한 내용으로 진행					

세부프로그램	대 상	기 간	목표량 (실인원/연인원)	실적 (실인원/연인원)	달성률(%)
사례연구	직업지원팀 직원	연1회	4/4	3/3	75.0
사업 내용	1) 신입직원을 제외한 직원들이 기관의 계획에 따라 사례연구를 진행함				
평가 및 분석	1) 담당한 단위 사업 혹은 이용인 변화에 대해 정리하고 효과성을 확인해 볼 수 있었음				
향후 계획	2016년 목표	실인원	연인원	2015년 대비(%)	
		-	-	-	
1) 기관의 방침에 따라 사업 삭제					

세부프로그램	대 상	기 간	목표량 (실인원/연인원)	실적 (실인원/연인원)	달성률(%)
팀역량강화	직업지원팀 직원	연2회	6/6	6/6	100.0
사업 내용	1) 4월 24일 직업재활 국제학술대회 전달교육 실시 2) 9월 4일 조직을 위한 소통 및 관계의 이해 교육 실시				
평가 및 분석	1) 직원들의 욕구를 반영하거나 사업 진행을 위해 공유해야 할 주제를 선정하여 실시함으로써 업무에 도움이 되었음				
향후 계획	2016년 목표	실인원	연인원	2015년 대비(%)	
		3	6	100.0	
1) 기관의 방침에 따라 사업명을 팀스터디로 변경하여 진행					

세부프로그램	대 상	기 간	목표량 (실인원/연인원)	실적 (실인원/연인원)	달성률(%)
팀교육	직업지원팀 직원	연1회	3/6	0/0	0.0
사업 내용	1) 진행사항 없음				
평가 및 분석	1) 진행사항 없음				
향후 계획	2016년 목표	실인원	연인원	2015년 대비(%)	
		-	-	-	
1) 기관의 방침에 따라 사업 삭제					

세부프로그램	대 상	기 간	목표량 (실인원/연인원)	실적 (실인원/연인원)	달성률(%)
사업운영자문	직업지원팀원	연2회	2/2	2/2	100.0
사업 내용	1) 직업재활 동향 파악 및 예측 방안에 대한 자문 실시 2) 노동시장 변화 예측을 위한 이메일 자문 실시				
평가 및 분석	1) 한국장애인개발원의 현장점검을 통해 자문을 실시하여 예산을 절감하고 효율적으로 자문을 실시할 수 있었음 2) 직업소개소 종사자를 대상으로 한 교육위원을 대상으로 자문을 실시함				
향후 계획	2016년 목표	실인원	연인원	2015년 대비(%)	
		2	2	100.0	
1) 기존과 동일한 방법을 진행 예정					

세부프로그램	대 상	기 간	목표량 (실인원/연인원)	실적 (실인원/연인원)	달성률(%)
만족도조사	직업재활서비스 이용인	연중	31/94	79/276	293.6
사업 내용	1) 행사성 프로그램 진행 이후 참여자들을 대상으로 만족도조사를 실시함 2) 상반기 사업 운영 후 관 일정에 맞추어 만족도조사 실시 3) 송년회 진행 시 직업지원팀 사업과 관련된 전반적인 만족도조사 실시				
평가 및 분석	1) 이용인들의 의견을 확인할 기회가 됨 2) 프로그램의 효과성에 대해 확인할 수 있었음				
향후 계획	2016년 목표	실인원	연인원	2015년 대비(%)	
		41	124	44.9	
1) 기존과 동일하게 진행					

세부프로그램	대 상	기 간	목표량 (실인원/연인원)	실적 (실인원/연인원)	달성률(%)
육구조사	직업재활서비스 이용인	연중	31/310	59/344	110.9
사업 내용	1) 프로그램 주제 및 일정 등 이용인의 의견을 파악하기 위해 육구조사 실시				
평가 및 분석	1) 개인의 육구에 기반한 프로그램을 진행할 수 있었음 2) 육구조사 결과를 반영하여 프로그램 만족도를 향상할 수 있었음				
향후 계획	2016년 목표	실인원	연인원	2015년 대비(%)	
		31	310	90.1	
1) 기존과 동일하게 진행					

세부프로그램	대 상	기 간	목표량 (실인원/연인원)	실적 (실인원/연인원)	달성률(%)
보조도구개발	직업재활대상자	연4회	4/4	4/4	100.0
사업 내용	1) 하청작업과 관련하여 보조도구를 개발 2) 작업대 수리 실시				
평가 및 분석	1) 하청작업의 원활한 진행이 가능하였음				
향후 계획	2016년 목표	실인원	연인원	2015년 대비(%)	
		5	5	125.0	
1) 기존과 동일하게 진행					

세부프로그램	대 상	기 간	목표량 (실인원/연인원)	실적 (실인원/연인원)	달성률(%)
종결사유분석	직업재활서비스 이용인	연중	10/10	12/12	120.0
사업 내용	1) 직업재활 서비스 종결일과 사유를 기록하여 관리함				
평가 및 분석	1) 종결되는 사례의 종결사유를 명확히 확인할 수 있어 현황과악이 용이함				
향후 계획	2016년 목표	실인원	연인원	2015년 대비(%)	
		10	10	83.3	
1) 기존과 동일하게 진행					

세부프로그램	대 상	기 간	목표량 (실인원/연인원)	실적 (실인원/연인원)	달성률(%)
직업재활동향과악	직업지원팀 직원	연중	38/38	51/51	134.2
사업 내용	1) 복지동향 파악을 통한 원활한 직업재활 2) 직업재활 및 사회복지 관련 정보 수집 및 공유				
평가 및 분석	1) 신규사업과 관련된 아이디어 확보 2) 사업운영에 관한 정보 습득				
향후 계획	2016년 목표	실인원	연인원	2015년 대비(%)	
		38	38	74.5	
1) 기존과 동일하게 진행					

연계협력

1. 목 적

지역사회 내에서 직업재활영역을 확대하여 직업재활서비스의 잠재계층을 발굴하고 직업재활 중 사자 및 기관 간의 유대감을 형성함으로써 직업재활서비스의 연속성을 강화한다.

2. 목 표

- 1) 지역사회 내 유관기관과 연계한다.
- 2) 직업생활 진입을 앞둔 지적 및 자폐성 장애인에게 직업생활 사전경험을 제공한다.
- 3) 지역사회 내 장애청소년의 진로탐색 및 진로지도를 지원한다.
- 4) 인천지역 내 직업재활 영역의 실무자 간의 네트워크를 형성하고 공동사업을 추진한다.

3. 개 요

장애인의 직업재활은 지역사회와의 연계협력 없이는 이루어질 수 없으므로 지역사회 안에서 협력할 수 있는 영역에서의 교류를 통해 상호 간의 이해를 도모하여 장기적으로 직업재활의 가능성을 확대하고자 진행되는 프로그램이다.

4. 담당자 : 강명진

5. 사업실적 및 평가

세부프로그램	대 상	기 간	목표량 (실인원/연인원)	실적 (실인원/연인원)	달성률(%)
타기관연계	지역사회유관기관	연중	12/36	12/36	100.0
사업 내용	1) 사업의 운영 및 사례관리에 필요한 타 기관과의 연계사항을 기록하여 관리함				
평가 및 분석	1) 정보를 기록함으로써 공유와 효율적인 관리가 가능함				
향후 계획	2016년 목표	실인원	연인원	2015년 대비(%)	
		3	36	100.0	
1) 기존과 동일하게 진행					

세부프로그램	대 상	기 간	목표량 (실인원/연인원)	실적 (실인원/연인원)	달성률(%)
연계훈련	남동대학 졸업예정자	연중	7/28	6/26	92.9
사업 내용	1) 남동대학 졸업 예정자들을 대상으로 직업적응훈련반 체험 프로그램을 실시 함				
평가 및 분석	1) 직업재활에 대한 사전 경험을 제공할 수 있었음 2) 직업적응훈련을 통한 참여자들의 취업 가능성을 예측할 수 있는 기회가 됨				
향후 계획	2016년 목표	실인원	연인원	2015년 대비(%)	
		-	-	-	
	1) 남동대학 프로그램 폐지에 따라 사업 삭제				

세부프로그램	대 상	기 간	목표량 (실인원/연인원)	실적 (실인원/연인원)	달성률(%)
전환기직업준비프로 그램	지역사회 장애청소년	연1회	10/240	10/258	107.5
사업 내용	1) 부평디자인과학고등학교와 신명여자고등학교 특수학급을 대상으로 진행				
평가 및 분석	1) 교사와의 면담을 통해 진로지도에 대한 조언이 가능하였음 2) 현실적인 부분을 반영한 직업교육을 실시함으로써 참여자들의 자기인식을 도울 수 있었다는 평가가 있었음 3) 참여자들을 파악하여 직업생활 연계와 관련된 추후 서비스를 제공할 수 있 었음				
향후 계획	2016년 목표	실인원	연인원	2015년 대비(%)	
		10	120	46.5	
	1) 학교와의 연계를 통해 사전예약제로 프로그램을 운영할 계획임				

세부프로그램	대 상	기 간	목표량 (실인원/연인원)	실적 (실인원/연인원)	달성률(%)
직업재활네트워크	인천시내 장애인 복지관	연중	3/12	6/19	158.3
사업 내용	1) 연합행사 진행을 위한 사전회의, 당일 업무분장, 사후 평가회의를 진행함				
평가 및 분석	1) 타기관 담당자들과의 연계를 통해 상호 협력 가능성을 향상할 수 있었음 2) 연합행사를 통해 이용인들에게 타기관의 동료를 만나고 스트레스를 해소할 수 있는 여가선용의 기회를 제공할 수 있었음				
향후 계획	2016년 목표	실인원	연인원	2015년 대비(%)	
		3	12	63.2	
	1) 연합행사 진행을 위한 모임 이외에 상호 업무협조를 위한 담당자 간 네트워크 모임을 진행할 계획임				

해맑음땀방울농장

직업훈련

1. 목 적

농업에 대한 기초 개념을 형성하고 농사기능을 익힘으로써 농업에 대한 전반적인 과정을 이해하고 적절한 농업기술을 활용할 수 있도록 한다.

2. 목 표

- 1) 직업으로서의 농업에 대한 인식을 습득한다.
- 2) 농장의 재배작물에 대한 기초 재배기술을 습득한다.
- 3) 판매에 대한 기초 개념을 형성한다.

3. 개 요

다양한 농업직무 변화에 적응하고 기능을 발휘할 수 있도록 다양한 훈련기회를 제공하여 농업인으로써의 기초기능을 습득하도록 돕는다.

4. 담당자 : 곽경숙, 김정혁

5. 사업실적 및 평가

세부프로그램	대 상	기 간	목표량 (실인원/연인원)	실적 (실인원/연인원)	달성률(%)
직업인식	농장이용인	주3회	25/2,835	20/3,033	107.0
사업 내용	1) 농장과 급여, 급여의 의미 등 급여에 대한 교육을 실시함 2) 직업의 이해, 농업의 이해 등 직업에 대한 이해를 높이는 교육을 실시함				
평가 및 분석	1) 급여인식교육을 통하여 급여의 소중함과 가치를 이해하여 급여인식을 형성 2) 농업 및 다른 직업에 대해서 좀 더 알 수 있었으며 직업에 대한 인식을 높임				
향후 계획	2016목표	실인원	연인원	2015년 대비(%)	
		15	1,701	56.1	
1) 기준과 동일하게 진행					

세부프로그램	대 상	기 간	목표량 (실인원/연인원)	실적 (실인원/연인원)	달성률(%)
재배기술훈련	농장이용인	주3회	25/2,835	20/2,788	98.3
사업 내용	1) 다양한 농기구들의 사용교육 진행 2) 재배기술과 관리방법에 대한 교육 진행 3) 수확방법에 대한 교육 진행				
평가 및 분석	1) 작물관리에 사용되는 농기구들을 활용할 수 있었음 2) 재배기술과 관리방법을 익혀 작업을 할 수 있었음 3) 작물의 가치를 상하지 않게 수확을 할 수 있었음				
향후 계획	2016년 목표	실인원	연인원	2015년 대비(%)	
		15	1,701	61.0	
1) 기존과 동일하게 진행할 예정임					

세부프로그램	대 상	기 간	목표량 (실인원/연인원)	실적 (실인원/연인원)	달성률(%)
판매훈련	농장이용인	주3회	25/1,890	20/18,49	97.8
사업 내용	1) 저울 사용하기, 판매단위에 따라 포장하기 등 저울이용에 대한 교육을 실시함 2) 납품장 작성하기 교육을 실시하였음 3) 판매예절교육, 납품하기 등 판매관련 교육을 실시하였음				
평가 및 분석	1) 작물의 무게를 잴 때 저울을 활용할 수 있었음 2) 납품장에 있는 내용들의 의미를 알고 작성할 수 있었음 3) 판매대를 활용한 판매와 직접 납품을 할 수 있었음				
향후 계획	2016년 목표	실인원	연인원	2015년 대비(%)	
		15	1,137	61.3	
1) 기존과 동일하게 진행할 예정임					

작업활동

1. 목 적

농장 이용인들이 작물을 재배하고 관리하며, 수확된 상품을 판매하는 활동을 통하여 농업인으로서의 근로에 대한 개념을 형성하고 유지한다.

2. 목 표

- 1) 다양한 작물 관리에 필요한 근로기회를 제공한다.
- 2) 수확된 작물을 직접 판매하도록 지원한다.

3. 개 요

1차 산업 관련 작물관리 및 수확에서 판매에 이르기까지의 다양한 작업 활동을 통하여 장애인들의 근로의식을 고취시키고 직업인으로서의 긍지를 갖도록 지원하는 프로그램이다.

4. 담당자 : 곽경숙, 김정혁

5. 사업실적 및 평가

세부프로그램	대 상	기 간	목표량 (실인원/연인원)	실적 (실인원/연인원)	달성률(%)
작물파종 및 관리	농장이용인	주3회	25/2,835	20/2,889	101.9
사업 내용	1) 1월~3월 무순새싹 재배, 3~12월 쌈채류 재배, 5월~7월 방울토마토, 5월~10월 고추, 11월~12월 배추, 무 2) 파종부터 모종정식과 수확까지 각각의 작물의 생육에 따라 관리활동을 진행함				
평가 및 분석	1) 씨앗을 심고 모종을 관리하고 정식하고 수확할 때까지 파종관리의 과정을 이용인들이 직접 체험해볼 수 있었음				
향후 계획	2016년 목표	실인원	연인원	2015년 대비(%)	
		15	1,701	58.6	
1) 기존과 동일하게 진행할 예정임					

세부프로그램	대 상	기 간	목표량 (실인원/연인원)	실적 (실인원/연인원)	달성률(%)
수확 활동	농장이용인	주3회	25/2,835	20/2,709	95.6
사업 내용	1) 전반기에는 쌈채소 위주로 수확하였으며, 생육주기에 따른 수확활동 진행 2) 토마토 7월~9월/ 무순새싹 1월~3월 / 배추 11월~12월 / 쌈채류 3~12월				
평가 및 분석	1) 다양한 작물의 수확활동을 통하여 판매활동과 연계를 할 수 있었음				
향후 계획	2016년 목표	실인원	연인원	2015년 대비(%)	
		15	1,134	41.9	
1) 기존과 동일하게 진행					

상담 및 평가

1. 목 적

농장 이용과 관련한 제반 문제 해결 관련 상담 및 문제행동 수정을 가져오고 대상자에 대한 정보공유 및 재활계획의 수정으로 효과적인 서비스 전달방법을 계획한다.

2. 목 표

- 1) 농장에서 근무하는 것에 대한 적응력의 향상을 가져올 수 있다.
- 2) 대상자에 대한 효과적인 서비스를 제공할 수 있다.

3. 개 요

농장 이용인이 근무하면서 문제 발생 시 즉각적인 개입으로 문제를 해결하는 한편 농장 적응력을 향상시킬 수 있도록 장애인들에게 나타나는 문제행동을 전 직원이 공유함으로써 효과적인 재활계획의 방향을 모색한다.

4. 담당자 : 곽경숙, 김정혁

5. 사업실적 및 평가

세부프로그램	대 상	기 간	목표량 (실인원/연인원)	실적 (실인원/연인원)	달성률(%)
직업상담	농장이용인	주1회	25/945	22/890	94.2
사업 내용	1) 이용인의 개별적인 어려움 및 농장에서 일어나는 부적절한 행동에 대하여 상담을 지속적으로 실시함				
평가 및 분석	1) 직업상담을 지속적으로 실시함으로써 부적절한 행동이 감소하였음 2) 상담을 통하여 서로 의사소통이 원활해짐				
향후 계획	2016년 목표	실인원	연인원	2015년 대비(%)	
		15	567	63.7	
1) 기존과 동일하게 진행할 계획임					

세부프로그램	대 상	기 간	목표량 (실인원/연인원)	실적 (실인원/연인원)	달성률(%)
직업평가	농장이용인	수시	25/275	21/273	99.3
사업 내용	1) 매월 급여 지급을 위한 영농작업수행도 검사와 현장평가를 실시하였음 2) 퍼듀팩보드, 신체평가, 그림 직업흥미 검사, 협조성 검사, MDS 실시				
평가 및 분석	1) 영농작업수행 평가를 통해 이용인의 영농수행 적응력 향상정도를 확인할 수 있었음				
향후 계획	2016년 목표	실인원	연인원	2015년 대비(%)	
		15	155	56.8	
1) 전년과 동일하게 사업 진행할 예정이며 직부분석표를 이용한 직무 분석할 예정임					

판매촉진

1. 목 적

생산품에 대한 인식변화를 통하여 판매망을 확대하고 매출을 증가시켜 이용인들의 임금지급률 상승을 목적으로 한다.

2. 목 표

- 1) 판매망을 확대시킨다.
- 2) 판매를 활성화하여 수익을 증가시킨다.

3. 개 요

지역사회 주민들에 대한 홍보를 강화하여 품질의 우수함을 알리고 판매를 촉진시켜 안정적인 수입원을 확보한다.

4. 담당자 : 곽경숙, 김정혁

5. 사업실적 및 평가

세부프로그램	대 상	기 간	목표량 (실인원/연인원)	실적 (실인원/연인원)	달성률(%)
판매망확보	지역사회 개인, 기관	수시	250/1,350	1,170/1,278	94.7
사업 내용	1) 비루고개 축제 및 체험 프로그램 홍보를 통하여 농장에 대해 알림으로써 판매망 확보됨				
평가 및 분석	1) 체험 프로그램 홍보 및 비루고개 축제를 통하여 지역사회에 해맑음땀방울 농장에 대해 알릴 수 있는 기회가 증대됨 2) 농장 생산품은 유기농 품목이며 믿고 먹을 수 있는 먹거리를 제공한다는 점을 지속적으로 홍보하고 있음				
향후 계획	2016년 목표	실인원	연인원	2015년 대비(%)	
		250	1,350	105.6	
1) 차기년도 상반기 중 전단지, 리플렛 배포를 통해 홍보 예정					

세부프로그램	대 상	기 간	목표량 (실인원/연인원)	실적 (실인원/연인원)	달성률(%)
판매활동	농장이용인	연중수확기	60/1,180	481/892	75.6
사업 내용	1) 농장 작물 판매활동과 특수학급 체험 프로그램 운영				
평가 및 분석	1) 명동보리밥에 규칙적인 상토새싹 판매가 이루어졌으나 명동보리밥의 판매 저조로 인하여 상토새싹 납품이 중단되었음 2) 지역 주변에 전단지를 활용함으로써 작물 판매가 용이해 졌으며 농장을 인 식시킴 3) 지속적인 체험 진행으로 안정적인 체험인원 유지됨				
향후 계획	2016년 목표	실인원	연인원	2015년 대비(%)	
		892	1,080	121.1	
	1) 보리밥 납품은 지속할 예정임 2) 인터넷과 다양한 매체를 이용하여 지역사회에 다육식물을 판매할 계획임 3) 체험학습을 통한 판매도 지속할 예정임				

세부프로그램	대 상	기 간	목표량 (실인원/연인원)	실적 (실인원/연인원)	달성률(%)
체험활동	농장이용인	수시	300/2,000	264/1,602	80.1
사업 내용	1) 인근 유치원, 특수학급 및 장애인 복지관 이용자 대상으로 체험프로그램 운영 2) 상반기 홍보를 통해 체험프로그램이 이루어짐				
평가 및 분석	1) 체험프로그램을 주변 유치원 초·중·고등학교 특수학급에 시행하여 홍보효 과는 물론 농장인식 효과를 가져옴 2) 농장 수익증대의 효과를 가져옴				
향후 계획	2016년 목표	실인원	연인원	2015년 대비(%)	
		10	420	26.2	
	1) 체험프로그램을 확대하여 정기적인 참여가 이루어 질 수 있도록 할 예정임 2) 농장이전으로 인한 체험 프로그램 목표량 하향 될 것으로 예상됨				

자원활용

1. 목 적

자원봉사자의 활용으로 프로그램 진행에 부족한 인력 보충함으로써 프로그램의 질을 향상시키고 원활한 진행을 돕는다.

2. 목 표

- (1) 프로그램별로 적합한 전문 강사의 활용으로 전문적인 프로그램을 진행한다.
- (2) 담당 직원 외의 인력으로 프로그램을 진행함으로써 다양한 프로그램을 제공한다.
- (3) 보조진행자로 활용하여 보다 질 높고 원활한 프로그램을 제공한다.

3. 개 요

프로그램 진행자 및 보조 진행자로 전문봉사자, 일시 및 학생봉사자를 섭외함으로써 프로그램의 제한성을 극복할 수 있다.

4. 담당자 : 곽경숙

5. 사업실적 및 평가

세부프로그램	대 상	기 간	목표량 (실인원/연인원)	실적 (실인원/연인원)	달성률(%)
전문교육훈련	자원봉사자	연중	50/50	49/60	120.0
사업 내용	1) 자원봉사 시작 전 장애인식개선 및 이용인에 대한 이해 도모, 사업 소개, 자원봉사 내용 등을 교육함 2) 자원봉사 후, 피드백을 진행함				
평가 및 분석	1) 사전 교육으로 진행하고 피드백을 제공하여 더욱 효과적인 자원봉사를 진행할 수 있었음				
향후 계획	2016년 목표	실인원 50	연인원 50	2015년 대비(%) 83.3	
	1) 기존과 동일하게 진행				

세부프로그램	대 상	기 간	목표량 (실인원/연인원)	실적 (실인원/연인원)	달성률(%)
관리	자원봉사자	연중	10/270	49/314	116.3
사업 내용	1) 활동이 끝나고 활동 시 이용인 태도 및 활동 내용 등에 대하여 상담을 진행함 2) 활동 후 활동일지를 작성할 수 있도록 안내함				
평가 및 분석	1) 상담을 진행하여 이용인에 대한 이해도를 높일 수 있었음				
향후 계획	2016년 목표	실인원 10	연인원 270	2015년 대비(%) 86.0	
	1) 기존과 동일하게 진행				

세부프로그램	대 상	기 간	목표량 (실인원/연인원)	실적 (실인원/연인원)	달성률(%)
활동	자원봉사자	연중	10/270	49/314	116.3
사업 내용	1) 활동이 끝나고 활동 시 이용인 태도 및 활동 내용 등에 대하여 상담을 진행함 2) 활동 후 활동일지를 작성할 수 있도록 안내함				
평가 및 분석	1) 상담을 진행하여 이용인에 대한 이해도를 높일 수 있었음				
향후 계획	2016년 목표	실인원 10	연인원 270	2015년 대비(%) 86.0	
	1) 기존과 동일하게 진행				

연구개발

1. 목 적

농업에 대한 기술 및 유기농 관련정보를 외부전문가로부터 습득하고 활용함으로써 농업생산성을 극대화한다.

2. 목 표

- 1) 신규 작물재배 기술에 대한 자문을 제공 받는다.
- 2) 농업운영과 관련한 정보를 자문 받는다.

3. 개 요

무농약 및 유기농 재배기술 및 최근 농업 동향에 관한 관련 전문가로부터의 정보 및 자문을 실시한다.

4. 담당자 : 곽경숙, 김정혁

5. 사업실적 및 평가

세부프로그램	대 상	기 간	목표량 (실인원/연인원)	실적 (실인원/연인원)	달성률(%)
정보수집	직원, 자활근로자	연3회	3/9	2/10	100.0
사업 내용	1) 유기농 재배법과 관련된 영농인의 자문 및 정보제공				
평가 및 분석	1) 유기농에 관련한 정보 및 천연농약 관련정보를 얻을 수 있었음 2) 배추 파종에서 수확까지 유기농 관련정보를 얻을 수 있었음				
향후 계획	2016년 목표	실인원 3	연인원 9	2015년 대비(%) 100.0	
	1) 유기농 실천 영농인을 직접 방문하여 유기농 관련 천연 농약 제조기술 습득 및 활용 2) 작물관리법 등 다양하게 정보수집 계획				

세부프로그램	대 상	기 간	목표량 (실인원/연인원)	실적 (실인원/연인원)	달성률(%)
팀역량강화	직업지원팀 직원	연2회	6/6	6/6	100.0
사업 내용	1) 4월 24일 직업재활 국제학술대회 전달교육 실시 2) 9월 4일 조직을 위한 소통 및 관계의 이해 교육 실시				
평가 및 분석	1) 직원들의 욕구를 반영하거나 사업 진행을 위해 공유해야 할 주제를 선정하여 실시함으로써 업무에 도움이 되었음				
향후 계획	2016년 목표	실인원	연인원	2015년 대비(%)	
		3	6	100.0	
1) 기관의 방침에 따라 사업명을 팀스터디로 변경하여 진행					

세부프로그램	대 상	기 간	목표량 (실인원/연인원)	실적 (실인원/연인원)	달성률(%)
팀교육	직업지원팀 직원	연1회	3/6	0/0	0.0
사업 내용	1) 진행사항 없음				
평가 및 분석	1) 진행사항 없음				
향후 계획	2016년 목표	실인원	연인원	2015년 대비(%)	
		-	-	-	
1) 기관의 방침에 따라 사업 삭제					

세부프로그램	대 상	기 간	목표량 (실인원/연인원)	실적 (실인원/연인원)	달성률(%)
전문교육	직원	연2회	2/4	2/8	133.3
사업 내용	1)사회복지 및 재활관련 전문교육을 통한 업무능력 향상 및 전문성 함양				
평가 및 분석	1) 변화되어가는 직업재활과 직업재활의 가치 직업재활의 당면 과제는 무엇인 가를 생각할 수 있었음				
향후 계획	2016년 목표	실인원	연인원	2015년 대비(%)	
		2	8	100.0	
1) 기존년도와 동일하게 사업진행 예정임					

세부프로그램	대 상	기 간	목표량 (실인원/연인원)	실적 (실인원/연인원)	달성률(%)
심성계발	담당자	연1회	3/6	3/9	150.0
사업 내용	1) 전문 심성재활을 통한 업무의 질적 향상 및 직원의 소진 현상 감소				
평가 및 분석	1) 심성계발 훈련을 통한 업무의 질적 향상 2) 직원의 정신적 육체적 소진 감소				
향후 계획	2016년 목표	실인원	연인원	2015년 대비(%)	
		2	6	66.6	
1) 기존년도 와 동일하게 사업진행 예정임					

세부프로그램	대 상	기 간	목표량 (실인원/연인원)	실적 (실인원/연인원)	달성률(%)
만족도조사	농장 이용인	연2회	16/25	29/29	96.9
사업 내용	1) 설문을 통한 상·하반기 욕구조사, 프로그램 진행 후 만족도 조사				
평가 및 분석	1) 이용인의 만족도에 대한 이해 2) 제공서비스의 장·단점 파악 및 향후 서비스 제공 방향 논의				
향후 계획	2016년 목표	실인원	연인원	2015년 대비(%)	
		16	32	103.2	
1) 기존년도 와 동일하게 사업진행 예정임					

세부프로그램	대 상	기 간	목표량 (실인원/연인원)	실적 (실인원/연인원)	달성률(%)
육구조사	이용인	연1회	25/32	32/32	116.0
사업 내용	1) 이용의 욕구파악 2) 설문을 통한 상반기 만족도 프로그램 진행 전 욕구 조사				
평가 및 분석	1) 이용인의 욕구에 대한 이해 2) 서비스질 개선				
향후 계획	2016년 목표	실인원	연인원	2015년 대비(%)	
		25	25	86.2	
1) 기존년도 와 동일하게 사업진행 예정임					

주간보호센터

일상생활훈련사업

1. 목 적

장애인의 발달기에 따른 생활 훈련을 통해 기능회복 및 자립능력을 향상시키고, 또한 스스로의 건강을 직접 관리할 수 있도록 한다.

2. 목 표

- 1) 올바른 식생활 예절과 방법을 익힐 수 있다.
- 2) 올바른 자기관리(양치질, 세안, 착탈의 등)를 할 수 있다.

3. 개 요

중증지적장애인을 대상으로 식생활지도, 개인위생관리훈련 등 일상생활훈련을 통하여 올바른 일상생활기술을 습득 할 수 있도록 한다.

4. 담당자 : 정지은

5. 사업실적 및 평가

세부프로그램	대 상	기 간	목표량 (실인원/연인원)	실적 (실인원/연인원)	달성률(%)
식생활지도	만18세-35세미만 지적·자폐성장아인	주5회	14/5,544	25/5,929	106.9
사업 내용	1) 식사예절지도: 올바른 식사도구 사용, 적당량 섭취, 테이블 정리 2) 잔반지도: 잔반을 남기지 않고 적당량 섭취할 수 있도록 지도				
평가 및 분석	1) 이용인 두세명과 담당자가 한 조가 되어 식사를 함으로써 식사예절 및 편식 지도 등 식사 지도를 용이하게 할 수 있었음. 2) 편식 및 잔반지도를 실시하여 이용인의 93%(13명)가 본인의 기호에 맞는 음식을 선택, 적정량을 담을 수 있었으며, 잔반을 남기지 않을 수 있었음.				
향후 계획	2016년 목표	실인원	연인원	2015년 대비(%)	
		14	5,536	93.3	
차기년도에도 식사예절 및 잔반지도 위주로 지도하고자 함.					

세부프로그램	대 상	기 간	목표량 (실인원/연인원)	실적 (실인원/연인원)	달성률(%)
개인위생관리훈련	만18세-35세미만 지적·자폐성장애인	주5회	14/2,772	25/3,031	109.3
사업 내용	1) 위생관리 지도: 세안 및 손 씻기, 손톱 손질, 용변처리 등에 대한 교육 2) 정리정돈 지도: 착·탈의, 개인소지품 정리 등에 대한 교육				
평가 및 분석	1) 개별 위생관리 체크리스트를 통해 정기적으로 현 수준을 파악하고, 필요한 부분을 지도함으로써 프로그램의 효과성을 높였음. 2) 청결유지를 위한 위생관리훈련을 통해 개인의 청결을 스스로 유지하여 자립생활 능력의 향상과 자조적인 건강관리로 건강한 삶을 도모할 수 있었음.				
향후 계획	2016년 목표	실인원	연인원	2015년 대비(%)	
		14	2,618	86.3	
	가정내에서도 올바른 위생관리가 가능하도록 가정과의 연계를 지속적으로 실시하고자 함				

건강관리사업

1. 목 적

장애인 스스로 자신의 건강상태를 올바르게 파악하고, 지속적으로 건강이 유지될 수 있도록 노력하고자 하며, 안전교육을 통해 장애인의 안전관리 능력이 향상될 수 있도록 한다.

2. 목 표

- 1) 정기적인 비만도 측정을 통해 이용인들의 비만정도를 파악하고, 이를 토대로 개별적인 운동 계획을 수립한다.
- 2) 건강진단 및 예방접종을 통하여 현재의 건강 수준을 파악하고, 질병을 예방할 수 있다.
- 3) 이용인 보건 및 안전교육을 통해 이용인 스스로 건강 및 안전관리할 수 있다.

3. 개 요

중증지적장애인을 대상으로 건강진단, 보건교육, 소방안전교육 등을 통해 스스로 건강관리 및 안전관리가 이루어질 수 있도록 지도하는 기본적인 사업이다.

4. 담당자 : 김은숙

5. 사업실적 및 평가

세부프로그램	대 상	기 간	목표량 (실인원/연인원)	실적 (실인원/연인원)	달성률(%)
건강관리	만18세-35세미만 지적·자폐성장아인	년6회	6회/75	8회/94	125.3
사업 내용	비만도 측정, 독감예방 접종, 건강 검진 등을 통해 현재 건강상태 파악 및 질병예방				
평가 및 분석	1) 비만측정을 통해 이용인들의 체지방률을 측정하였으며 이용인 14명 중 9명이 고도 비만으로 나타나, 가족과 연계하여 이에 따른 지도방법을 모색할 수 있었음. 2) 독감예방 접종 및 건강검진을 통해 이용인 스스로 건강에 대해 알 수 있고, 건강을 스스로 유지 및 질병을 예방하기 위한 방법등을 알 수 있었음.				
향후 계획	2016년 목표	실인원	연인원	2015년 대비(%)	
		14	75	79.7	
차기년도에도 동일하게 사업을 진행하고자 함.					

세부프로그램	대 상	기 간	목표량 (실인원/연인원)	실적 (실인원/연인원)	달성률(%)
보건교육	만18세-35세미만 지적·자폐성장애인	년2회	4회/126	8회/104	82.5
사업 내용	1) 구강교육 2) 비만교육 3) 메르스 예방교육				
평가 및 분석	<p>1) 구강교육은 남동구 보건소와 연계하여 양치질 필요성 교육 및 실습을 통해 프로그램 효과성을 높였으며, 개별 이용인들의 치과진료까지 이루어짐에 따라 이용인 및 부모만족도가 매우 높았음.</p> <p>2) 비만교육은 비만으로 인해 위협받는 요인들에 대해 알아보고, 체중을 줄이기 위한 방법등에 대해 교육을 함으로써 이용인 스스로 비만에 대해 인지할 수 있도록 지도하였음.</p> <p>3) 중등호흡기증후군(메르스)로 인해 지속적인 예방교육을 진행함.</p>				
향후 계획	2016년 목표	실인원 14	연인원 50	2015년 대비(%) 48.0	
	차기년도에도 동일하게 진행하고자 함				

세부프로그램	대 상	기 간	목표량 (실인원/연인원)	실적 (실인원/연인원)	달성률(%)
소방안전교육	만18세-35세미만 지적·자폐성장애인	년2회	2회/25	2회/24	96.0
사업 내용	소방안전 교육 상하반기 실시				
평가 및 분석	<p>1) 소방안전교육 시 구체적이고, 반복적인 지도방법을 통해 교육의 이해도를 높였음.</p> <p>2) 화재 발생 및 비상 시 대처방법을 연습함으로써 스스로 대처할 수 있는 기술을 익혔음.</p>				
향후 계획	2016년 목표	실인원 14	연인원 25	2015년 대비(%) 104.1	
	차기년도에도 동일하게 교육을 실시하고자 하며, 1회 교육의 경우 관 전체 사업으로 교육 및 훈련을 실시하고자 함.				

사회적응훈련사업

1. 목 적

그룹간 다양한 여가활동 참여를 통하여 사회생활에 필요한 기술훈련 및 집단 간의 사회성 함양을 목적으로 한다.

2. 목 표

- 1) 바른 의복예절, 직장예절, 대인관계기술훈련 등을 통해 사회적응능력을 향상할 수 있다.
- 2) 토요일공예체험을 통해 자발적인 참여를 이끌어내고, 여가선용 방법을 습득할 수 있다.

3. 개 요

중증장애인들을 대상으로 그룹 활동(종이접기, 배드민턴, 가사지도, 등산 활동, 특별활동, 컴퓨터 교육 등), 지역사회시설이용, 각종행사(봄나들이, 남동송년예술제)를 실시함으로써 신체·정신 기능 및 대인관계기술향상 등 전반적인 사회적 상호작용능력을 돕고자 하는 사업이다.

4. 담당자 : 김은숙, 임명호, 이지수, 정지은

5. 사업실적 및 평가

세부프로그램	대 상	기 간	목표량 (실인원/연인원)	실적 (실인원/연인원)	달성률(%)
그룹활동	만18세-35세미만 지적·자폐성장장애인	주17회	14/13,090	19/14,522	110.9
사업 내용	종이접기 인지학습, 생활미용관리, 미술, 음악, 컴퓨터 활용, 가사지도, 요리, 각종 체육활동, 교통지도 등				
평가 및 분석	1) 그룹 간 체육활동을 통해 이용인의 기초체력 향상에 효과가 있었으며, 음악활동, 미술, 음악 등 다양한 여가 문화활동을 통해 이용인의 여가활용 능력을 향상하는데 도움이 되었음.				
향후 계획	2016년 목표	실인원 14	연인원 8,901	2015년 대비(%) 61.2	
	2016년도에는 교통지도를 안전교육사업으로 분류하여 관리하고자 함.				

세부프로그램	대 상	기 간	목표량 (실인원/연인원)	실적 (실인원/연인원)	달성률(%)
클럽활동	만18세-35세미만 지적·자폐성장아인	월1회	14/131	19/144	109.9
사업 내용	도예체험, 비즈공예, 네일아트, 미용 등 이용인이 스스로 원하는 프로그램을 결정하 여 활동				
평가 및 분석	1) 이용인들의 욕구에 맞는 클럽활동을 직접 선택하고 참여함으로써 개별욕구에 맞 는 프로그램을 제공할 수 있었음. 2) 소근육을 사용하여 작품활동이 이루어짐에 따라 소근육이 약한 이용인들에게 소 근육 강화의 효과가 있었음.				
향후 계획	2016년 목표	실인원	연인원	2015년 대비(%)	
		14	131	90.9	
차기년도에는 이용인 욕구조사를 바탕으로 도예체험, 비즈공예로 진행					

세부프로그램	대 상	기 간	목표량 (실인원/연인원)	실적 (실인원/연인원)	달성률(%)
토요공예체험	만18세-35세미만 지적·자폐성장아인	월1회	14/143	20/119	83.2
사업 내용	매월 공예체험으로 진행				
평가 및 분석	1) 본 센터 정규이용 이외의 시간에 다양한 문화체험 프로그램을 진행하여 이용인에 게 여가선용의 기회를 제공, 여가선택의 영역을 확장할 수 있었음. 2) 이용인들의 만족도와 성취도가 높고, 집중할 수 있는 능력이 향상되었음				
향후 계획	2016년 목표	실인원	연인원	2015년 대비(%)	
		14	134	112.6	
차기년도에는 토요공예체험 시 토탈공예로 다양한 공예활동을 체험하는 것으로 계획하고자 함					

세부프로그램	대 상	기 간	목표량 (실인원/연인원)	실적 (실인원/연인원)	달성률(%)
지역사회시설이용	만18세-35세미만 지적·자폐성장애인	월1회	14/143	21/151	105.5
사업 내용	월 1회 관공서 및 인근 지역사회 내 다양한 시설 이용				
평가 및 분석	1) 지역사회시설이용을 통하여 이용인의 지역사회시설이용 기술향상과 지역사회 적응훈련의 기회를 제공할 수 있었음				
향후 계획	2016년 목표	실인원 14	연인원 142	2015년 대비(%) 94.0	
	2016년도에도 지역문화시설을 중심으로 지속적으로 진행하고자 함				

세부프로그램	대 상	기 간	목표량 (실인원/연인원)	실적 (실인원/연인원)	달성률(%)
각종행사	만18세-35세미만 지적·자폐성장애인	년4회	14/22	12/24	109.0
사업 내용	나들이, 남동송년예술제 등 진행				
평가 및 분석	1) · 나들이 - 강화자연체험학습장 · 남동송년예술제 - 방송댄스 공연 2) 다양한 행사 참여를 통하여 스트레스 해소의 기회 및 여가선용 방법을 훈련할 수 있는 기회가 되었음				
향후 계획	2016년 목표	실인원 14	연인원 24	2015년 대비(%) 100.0	
	차기년도에도 동일하게 진행하고자 함.				

공동모금회 지원사업

- 생태사업 “푸르미 2”

1. 목 적

생태교육을 통한 성인장애인의 환경보존의식 함양 및 자발적인 환경운동실천을 통한 비장애인의 인식을 개선하고자 한다.

2. 목 표

- 1) 환경교육을 통해 중증지적자폐성 장애인의 사회적응능력을 향상할 수 있다.
- 2) 지역사회안에서의 활동을 통해 자아존중감이 향상되어진다.
- 3) 비장애인의 장애에 대한 긍정적인 인식을 심어줄 수 있다.

3. 개 요

지적자폐성장아인들을 대상으로 생태교육 및 체험, 지역사회 참여활동, 환경캠페인, 생태캠프 등을 실시함으로써 장애인의 환경에 대한 인식을 심고자 한다.

4. 담당자 : 임명호

5. 사업실적 및 평가

세부프로그램	대 상	기 간	목표량 (실인원/연인원)	실적 (실인원/연인원)	달성률(%)
푸르미2	만18세-35세미만 지적자폐성장아인	월1회	466	22/469	100.6
사업 내용	환경교육, 환경미화활동, 생태환경캠프, 농장체험, 환경기관방문, 환경캠페인, 활동 동영상 시청				
평가 및 분석	1) 생태교육을 통해 환경보존에 대한 정보를 제공, 이를 통해 이용인의 환경보존의식을 함양할 수 있었음 2) 분리수거지도를 함으로써 개별이용인의 분리수거방법을 습득할 수 있었 음				
향후 계획	2016년 목표	실인원	연인원	2015년 대비(%)	
		-	-	-	
2015년 12월로 지원사업 종료					

지역사회관계관리사업

1. 목 적

장애인과 비장애인과의 다양한 문화활동과 정기적 등산활동을 통하여 친밀한 사회관계 형성 및 장애에 대한 비장애인의 인식개선을 목적으로 한다.

2. 목 표

- 1) 지역사회관계사업을 통해 비장애인과의 친밀한 사회관계 형성기회를 제공할 수 있다.
- 2) 장애에 대한 교육과 활동을 통하여 비장애인들에게 장애에 대한 인식개선과 올바른 정보제공을 할 수 있다.

3. 개 요

중증 지적·자폐성 장애인을 대상으로 지역사회시설 이용 및 비장애인과의 활동을 통해 사회생활기술능력을 향상시킬 수 있는 사업이다.

4. 담당자 : 이지수

5. 사업실적 및 평가

세부프로그램	대 상	기 간	목표량 (실인원/연인원)	실적 (실인원/연인원)	달성률(%)
지역주민과 함께하는 등반대회	만18세-35세미만 지적·자폐성장아인	연중	24/24	20/20	83.3
사업 내용	년 1회 지역주민과 이용인이 함께하는 등반대회				
평가 및 분석	이용인들이 지역주민과 함께 등반활동을 통해 장애인에 대한 인식개선이 되었으며, 이용인들의 사회성 향상에 도움이 되었음.				
향후 계획	2016년 목표	실인원 24	연인원 24	2015년 대비(%) 120.0	
	2016년에는 지역내에 있는 봉사단체와 연계하고, 사업 시행 전 사전에 프로그램을 같이 참여함으로 이용인과 지역주민의 관계형성을 하고 진행하고자 함				

세부프로그램	대 상	기 간	목표량 (실인원/연인원)	실적 (실인원/연인원)	달성률(%)
지역축제 참여활동	만18세-35세미만 지적·자폐성장애인	연중	12/12	13/13	108.3
사업 내용	지역축제에 참여함으로써 지역에 대한 관심 및 장애 인식개선				
평가 및 분석	1) 지역내에서 이루어지는 축제(소래포구 축제)에 대한 정보를 알 수 있는 좋은 기회였음. 2) 이용인들이 지역축제 참여함으로 장애인에 대한 인식개선이 되었으며, 축제참여로 이용인의 여가선용의 기회를 제공하였음.				
향후 계획	2016년 목표	실인원	연인원	2015년 대비(%)	
		12	12	92.3	
2016년도에도 동일하게 진행하고자 함					

인권 및 성교육프로그램

1. 목 적

인권 및 성교육프로그램을 통해 자신의 인권에 대해 인식할 수 있으며, 소중한 몸에 대해 인식하고, 더 나아가 성폭력 예방 및 대처방안을 습득할 수 있다.

2. 목 표

- 1) 인권에 대해 알 수 있다.
- 2) 성 및 성폭력에 대해 알고 대처할 수 있다.

3. 개 요

인권교육은 월 1회, 성교육은 주 1회 정기적인 교육을 통해 인권신장 및 성인식·성추행·성폭행에 대해 알 수 있다.

4. 담당자 : 김은숙

5. 사업실적 및 평가

세부프로그램	대 상	기 간	목표량 (실인원/연인원)	실적 (실인원/연인원)	달성률(%)
인권교육	만18세-35세미만 지적·자폐성장애인	년1회	12회/151	12회/155	102.6
사업 내용	인권교육을 통해 장애인 당사자의 인권을 의식하고 향상할 수 있도록 정보제공				
평가 및 분석	1) 매월 인권의 개념 및 권리 종류에 대해 학습함으로써 장애인 당사자의 인권 인지 및 다양한 정보를 습득할 기회를 제공함				
향후 계획	2016년 목표	실인원	연인원	2015년 대비(%)	
		14	151	97.4	
차기년도에도 동일하게 인권교육을 실시하고자 함					

세부프로그램	대 상	기 간	목표량 (실인원/연인원)	실적 (실인원/연인원)	달성률(%)
성교육	만18세-35세미만 지적·자폐성장장애인	주1회	14/571	24/498	87.2
사업 내용	남녀구분, 이성과의 관계, 결혼, 생리, 성폭력 등 다양한 매개체를 통해 지도				
평가 및 분석	1) 동영상 시청 및 역할극을 통해 자유롭게 성에 대해 나누고 상황에 따른 연극을 연출함으로써 올바른 성인식을 가질 수 있었음 2) 성폭력에 대한 개념 및 대처방안에 대해 지속적으로 지도함으로써 이용인의 성폭력에 대한 인지를 하는데 도움이 됨				
향후 계획	2016년 목표	실인원	연인원	2015년 대비(%)	
		14	476	95.5	
	차기년도에도 동일하게 진행하고, 분기별로 성문화체험센터를 통해 성과 관련된 다양한 교구를 접해보고자 함				

장애인지식개선사업

1. 목 적

장애인과 비장애인의 다양한 문화활동과 정기적 등산활동을 통하여 친밀한 사회관계 형성 및 장애에 대한 비장애인의 인식개선을 목적으로 한다.

2. 목 표

- 1) 통합활동을 통하여 비장애인의 친밀한 사회관계 형성기회를 제공할 수 있다.
- 2) 장애에 대한 교육과 활동을 통하여 비장애인들에게 장애에 대한 인식개선과 올바른 정보제공을 할 수 있다.

3. 개 요

중증 지적·자폐성 장애인을 대상으로 지역사회시설 이용 및 비장애인의 다양한 통합활동을 통해 사회생활기술능력을 향상시킬 수 있는 사업이다.

4. 담당자 : 임명호

5. 사업실적 및 평가

세부프로그램	대 상	기 간	목표량 (실인원/연인원)	실적 (실인원/연인원)	달성률(%)
통합활동	만18세-35세미만 지적·자폐성장아인	연중	45/570	58/595	104.3
사업 내용	정기적 등산활동 - 주 1회 실시				
평가 및 분석	1) 동일한 단체와 지속적인 활동을 통해 장애인과 비장애인의 긍정적인 관계형성 및 관계유지가 될 수 있었음 2) 주 1회 정기적인 등산활동을 통해 이용인들과 비장애인들과의 지속적인 관계형성이 이루어졌으며, 활동뿐만 아니라 멘토로서의 역할 또한 이루어짐.				
향후 계획	2016년 목표	실인원 20	연인원 608	2015년 대비(%) 102.1	
	차기년도에는 지역사회공동연계사업으로 명칭을 변경하여 지역사회단체와의 협의를 통해 등산활동 및 다양한 활동을 진행하고자 함.				

이용인관리사업

1. 목 적

사례관리사업을 통해 이용인의 개별 재활계획을 수립하여 재활방향을 모색하고자 하며, 또한 이용인 개별상담 및 사례회의를 통해 이용인의 욕구 파악을 하고, 이를통해 좀 더 전문적이고 효과적인 서비스를 제공하고자 한다.

2. 목 표

- 1) 과정평가 및 사례회의를 통해 이용인들의 현재 수준 및 발달정도를 파악하고 적합한 재활서비스 계획을 설정한다.
- 2) 이용인 상담 및 사례회의, 만족도조사를 통해 이용인의 욕구를 파악할 수 있다.
- 3) 종결인 상담을 통해 종결인의 지속적인 관리가 이루어질 수 있다.

3. 개 요

장애인 재활을 위해서는 개별 장애인의 적절한 재활계획이 수립되어야 하며, 장애인의 욕구를 파악하는 것이 필요하다. 세부적인 사업을 통해 장애인의 현 수준 및 욕구등을 파악하고자 한다.

4. 담당자 : 김은숙, 임명호, 이지수, 정지은

5. 사업실적 및 평가

세부프로그램	대 상	기 간	목표량 (실인원/연인원)	실적 (실인원/연인원)	달성률(%)
서비스과정평가	만18세-35세미만 지적·자폐성장아인	1-12월	14/30	14/36	120.0
사업 내용	1) 일상생활수행능력 체크리스트를 통한 평가 실시 2) 6개월 간격으로(년 2회) 평가 실시				
평가 및 분석	1) 정기적인 초기·중간평가를 통하여 이용인들의 향상정도를 확인하고 결과에 따라 각 개별 수준에 적합한 서비스를 계획·제공할 수 있었음. 2) 종결평가를 통하여 종결 후에도 필요한 훈련 부분에 대하여 논의하고 이를 가정에 전달할 수 있었음.				
향후 계획	2016년 목표	실인원	연인원	2015년 대비(%)	
		14	30	83.3	
차기년도에도 정기적으로 평가하고 적절한 개별교육을 실시하고자 함					

세부프로그램	대 상	기 간	목표량 (실인원/연인원)	실적 (실인원/연인원)	달성률(%)
이용인 상담	만18세-35세미만 지적·자폐성장애인	월1회	14/168	15/166	99.0
사업 내용	월 1회 개별이용인의 개별서비스 점검 및 현재 고충에 대한 상담				
평가 및 분석	1) 이용인과의 상담을 통해 현재 이용인의 욕구 파악 및 필요한 서비스에 대해 파악하는데 용이하였음.				
향후 계획	2016년 목표	실인원	연인원	2015년 대비(%)	
		14	168	101.2	
차기년도에도 동일하게 진행하고자 함					

세부프로그램	대 상	기 간	목표량 (실인원/연인원)	실적 (실인원/연인원)	달성률(%)
사례회의	주간보호 직원	월2회	48회/192	48회/193	101.5
사업 내용	팀 전원이 정기적으로 사례를 선정하여 재활방향 모색				
평가 및 분석	장애인의 행동분석 및 재활계획 방향을 모색하고 일치된 지도방안을 적용함으로써 효과적인 지도를 할 수 있었음				
향후 계획	2016년 목표	실인원	연인원	2015년 대비(%)	
		4	192	99.4	
차기년도에도 동일하게 진행하고자 함					

세부프로그램	대 상	기 간	목표량 (실인원/연인원)	실적 (실인원/연인원)	달성률(%)
종결인 상담	늘푸른동산 종결한 장애인	년4회	4회/20	4회/20	100.0
사업 내용	종결한 이용인을 대상으로 분기별로 상담 실시				
평가 및 분석	1) 장애인과의 상담을 통해 종결 이후 생활에 대한 정보를 수집할 수 있었으며 타 기관 정보를 제공함에 따라 재활의 기회를 가질 수 있도록 독려함				
향후 계획	2016년 목표	실인원	연인원	2015년 대비(%)	
		6	20	100.0	
차기년도에도 동일하게 사업을 진행하고자 하며 이를 통해 사후관리를 지속적 으로 하고자 함					

만족도 및 욕구조사사업

1. 목 적

만족도 및 욕구조사 사업을 통해 이용인의 욕구를 파악하고, 대상자의 서비스 만족정도를 파악함으로써 차후 대상자를 위한 사업을 구상하고 진행하는데 도움이 되고자 한다.

2. 목 표

- 1) 만족도조사를 통해 개별 대상자의 서비스 만족도를 파악할 수 있다.
- 2) 욕구조사를 통해 개별 대상자 및 보호자의 욕구를 파악할 수 있다.

3. 개 요

상하반기 만족도 및 욕구조사를 파악함으로써 이용인의 현재 수준 및 욕구와 보호자와 관련된 사업을 진행하는데 있어서 대상자의 욕구 등을 파악하고자 한다.

4. 담당자 : 김은숙

5. 사업실적 및 평가

세부프로그램	대 상	기 간	목표량 (실인원/연인원)	실적 (실인원/연인원)	달성률(%)
만족도조사	만18세-35세미만 지적·자폐성장아인	년9회	14/28	18/24	85.7
사업 내용	상하반기 만족도조사를 통해 개별이용인의 욕구 및 서비스 만족도 파악				
평가 및 분석	만족도조사를 통해 이용인의 서비스 만족도 정도를 파악할 수 있었으며, 차기년도 서비스 계획에 참조가 됨				
향후 계획	2016년 목표	실인원 14	연인원 28	2015년 대비(%) 116.6	
	차기년도에도 동일하게 진행하고자 함				

세부프로그램	대 상	기 간	목표량 (실인원/연인원)	실적 (실인원/연인원)	달성률(%)
이용인 욕구조사	만18세-35세미만 지적·자폐성장애인	년4회	14/28	18/26	92.8
사업 내용	상하반기 욕구조사 실시				
평가 및 분석	욕구조사를 통해 이용인들의 현재 욕구를 파악할 수 있었으며 이를 토대로 2016년 도 사업에 반영할 예정임				
향후 계획	2016년 목표	실인원 14	연인원 28	2015년 대비(%) 107.6	
	차기년도에도 지속적으로 실시하고자 함				

세부프로그램	대 상	기 간	목표량 (실인원/연인원)	실적 (실인원/연인원)	달성률(%)
보호자 욕구조사	이용인 보호자	년2회	14/28	16/26	92.8
사업 내용	상하반기 이용인 보호자 욕구조사 파악				
평가 및 분석	부모지원사업과 관련하여 보호자의 욕구를 파악함으로써 사업의 질적인 효과성을 피 할 수 있었음				
향후 계획	2016년 목표	실인원 14	연인원 28	2015년 대비(%) 107.6	
	차기년도에도 각 프로그램에 대한 만족도 조사도 실시할 예정임				

송영서비스 사업

1. 목 적

내관 및 귀가 지도를 통해 이용인들의 주간보호 서비스 접근성 용이 및 안전사고에 대한 예방을 하고자 한다.

2. 목 표

- 1) 대중교통 이용이 가능한 이용인은 스스로 안전하게 내관 및 귀가 할 수 있다.
- 2) 이동권 확보를 통해 이용인들의 서비스 접근성을 향상시킬 수 있다.

3. 개 요

장애인의 안전한 내관 및 귀가 지도와 서비스의 이용 접근성을 높이고자 다양한 방법으로 서비스 제공한다.

4. 담당자 : 이지수

5. 사업실적 및 평가

세부프로그램	대 상	기 간	목표량 (실인원/연인원)	실적 (실인원/연인원)	달성률(%)
내관귀가지도	만18세-35세미만 지적·자폐성장아인	월-금	14/2,856	25/3,026	105.9
사업 내용	내관 및 귀가 시 차량지원				
평가 및 분석	내관 및 귀가 시 차량운행 서비스를 제공하여 본 센터 이용의 접근성을 높일 수 있었으며, 각 가정의 장애 자녀의 내관 및 귀가에 소요되는 시간적·경제적 부담감을 경감함.				
향후 계획	2016년 목표	실인원 14	연인원 2,618	2015년 대비(%) 86.5	
	차기년도에도 지속적으로 실시하고자 함				

일시보호 사업

1. 목 적

장애인을 자녀로 둔 부모들의 급한 용무 시 편의를 제공하여 부모들의 장애를 가진 자녀에 대한 부담과 그에 따른 스트레스를 감소시키고자 한다.

2. 목 표

- 1) 부모들의 일시적인 경제적·사회적 참여 욕구를 충족시킬 수 있다.
- 2) 안전한 장소 제공과 적절한 프로그램을 통해 이용인을 보호할 수 있다.

3. 개 요

부모들의 급한 용무에 따른 보호욕구 발생 시 일일 보호 서비스 형태로 장애인을 안전하게 보호하는 서비스로서 본 시설 프로그램의 원활한 진행을 위하여 주 2회 이상 이용이 불가능하다.

4. 담당자 : 정지은

5. 사업실적 및 평가

세부프로그램	대 상	기 간	목표량 (실인원/연인원)	실적 (실인원/연인원)	달성률(%)
일시보호 사업	모든 지적·자폐성장아인	월-금	30	11/55	183.3
사업 내용	<ul style="list-style-type: none"> · 급한 용무 시 일일보호 · 정규이용 전 적응기간 필요한 대상자에게 실시 				
평가 및 분석	<ol style="list-style-type: none"> 1) 장애인 일시보호를 통해 급한 용무 시 장애자녀보호에 대한 가정의 부담감을 경감시킬 수 있었음. 2) 정규 이용 전 적응기간 이용을 통해 프로그램 이용 여부를 이용인 및 보호자가 직접 선택할 수 있는 기회를 제공함. 				
향후 계획	2016년 목표	실인원	연인원	2015년 대비(%)	
		10	15	27.2	
차기년도에도 일시보호 서비스에 대하여 관 게시관 및 본 관 인터넷 홈페이지를 통한 홍보를 실시하여 일시보호 서비스 및 정규이용 희망자에 대한 적응 이용서비스를 지속하고자 함.					

가족지원사업

1. 목 적

장애자녀를 둔 부모에게 교육 및 모임의 장을 열어 자녀에 대한 이해를 확대시키고 부모들의 원활한 정보 공유가 이루어질 수 있도록 하며, 또한 부모들의 유대감 형성 및 장애자녀들에 대한 적극적인 지원자로서의 역할을 수행할 수 있도록 한다.

2. 목 표

- 1) 이용인 및 부모의 서비스 욕구에 대해 알 수 있으며, 그에 맞는 서비스 계획을 수립한다.
- 2) 부모들에게 본 센터에 관한 정보 및 이용생활에 대한 정보를 제공한다.
- 3) 가족여행 및 송년모임을 통해 가족구성원들과의 결속력 및 친밀감을 형성한다.

3. 개 요

부모교육 및 모임을 통해 장애자녀를 둔 가족의 욕구를 파악하여 그들에게 필요한 서비스를 제공하고자 하며, 장애 가족 구성원의 역할을 올바르게 이해하고 긍정적인 의사소통을 통한 가족의 친밀감 및 결속력 강화를 위해 부모상담 및 교육, 부모회 모임을 진행하고자 한다.

4. 담당자 : 김은숙, 임명호, 이지수, 정지은

5. 사업실적 및 평가

세부프로그램	대 상	기 간	목표량 (실인원/연인원)	실적 (실인원/연인원)	달성률(%)
부모상담	이용인 부모	1-12월	14/168	21/171	101.7
사업 내용	1) 내관 및 전화를 통한 상담 2) 수시로 담당자나 부모가 상담이 필요하다고 생각되어질 경우 상담				
평가 및 분석	상담을 통해 장애자녀에 대한 특성 및 문제행동 등에 대한 서로 이해하고 차후 대처방안에 대해 논의할 수 있는 기회를 제공함				
향후 계획	2016년 목표	실인원	연인원	2015년 대비(%)	
		14	168	98.2	
차기년도에도 동일하게 사업을 진행함으로써 부모들에게 장애자녀에 대한 이해를 돕고, 본 센터의 주요행사 및 다양한 정보 등을 제공함으로써 본 센터와 대상자 부모와의 긍정적인 의사소통방식을 유지하고자 함					

세부프로그램	대 상	기 간	목표량 (실인원/연인원)	실적 (실인원/연인원)	달성률(%)
부모교육	이용인 부모	년4회	14/39	14/40	102.5
사업 내용	<ul style="list-style-type: none"> · 2015년 주간보호 운영규정 및 사업 설명 · 장애자녀의 가정에서의 성교육지도방법 · 장애자녀 양육에서 오는 갈등 및 스트레스 해소 “힐링을 위한 행복 코칭! 웃어요 MOM · 발달장애인 신탁에 대한 이해 				
평가 및 분석	<ol style="list-style-type: none"> 1) 서면자료를 통해 장애자녀에 대한 다양한 정보를 제공하였음 2) 강의교육 이후 설문지를 통해 교육의 효과성을 측정하였으며, 약 90%이상 교 육 방법이나 내용면에서 만족하였음 				
향후 계획	2016년 목표	실인원 14	연인원 39	2015년 대비(%) 97.5	
	차기년도에도 이용인의 재활 관련된 정보 및 정서적인 함양 위주로 교육을 실시 하고자 함				

세부프로그램	대 상	기 간	목표량 (실인원/연인원)	실적 (실인원/연인원)	달성률(%)
부모모임	이용인 부모	년4회	14/34	8/30	88.2
사업 내용	<ol style="list-style-type: none"> 1) 부모회 조직 및 정보 공유 2) 교육 후 피드백 작업 진행 				
평가 및 분석	<ol style="list-style-type: none"> 1) 부모회 모임 시 각 행사에 대한 공지 중심으로 이루어졌으며 이로인해 센터와 부모들과의 프로그램에 대한 의사소통이 원활히 이루어졌음. 2) 부모교육 후 만족도 조사 및 교육내용에 따른 의견을 나눔으로써 교육의 효과 성 및 부모들의 자발적인 정보교환이 이루어짐. 				
향후 계획	2016년 목표	실인원 14	연인원 34	2015년 대비(%) 113.3	
	차기년도에도 부모교육과 연계하여 교육 후 바로 모임을 진행하고자 함				

세부프로그램	대 상	기 간	목표량 (실인원/연인원)	실적 (실인원/연인원)	달성률(%)
가족여행	이용인 및 가족	년1회	26/26	23/23	88.4
사업 내용	1박 2일 강원도 삼척 일대 여행				
평가 및 분석	1) 이용인과 가족과의 여행을 통해 가족간의 친밀감을 강화할 수 있었음 2) 여행을 통해 이용인과 가족과의 관계도를 파악 할 수 있었으며 이를 통해 이용인을 이해하는 폭이 넓어짐				
향후 계획	2016년 목표	실인원 26	연인원 26	2015년 대비(%) 113.0	
	차기년도에도 동일하게 진행하고자 함				

세부프로그램	대 상	기 간	목표량 (실인원/연인원)	실적 (실인원/연인원)	달성률(%)
가족송년모임	이용인 및 가족	년1회	35/35	33/33	94.2
사업 내용	1) 사업보고 2) 이용인 시상 및 식사				
평가 및 분석	1) 사업보고를 통해 이용인 가족들에게 본 센터 활동에 대한 이해도를 높였음. 2) 이용인 시상을 통해 이용인들의 성취감이 매우 고조되었음.				
향후 계획	2016년 목표	실인원 35	연인원 35	2015년 대비(%) 106.0	
	차기년도에도 동일하게 진행하고자 함				

진단판정사업

1. 목 적

내담자의 잠재된 능력을 각 전문영역별로 정확하게 측정하고 파악하여 각자의 능력과 특성에 맞는 재활계획 및 프로그램 배치에 도움을 준다.

2. 목 표

- 1) 접수상담을 통해 c't의 방문동기, 욕구, 재활정보등 c't와 관련된 다양한 정보를 파악할 수 있다.
- 2) 사회진단을 통해 c't의 가족력과 사회력을 파악할 수 있다.

3. 개 요

접수상담 및 사회진단을 통해 주간보호 서비스가 우선적으로 필요한 장애인들을 선정하여 서비스를 제공하고자 한다.

4. 담당자 : 김은숙

5. 사업실적 및 평가

세부프로그램	대 상	기 간	목표량 (실인원/연인원)	실적 (실인원/연인원)	달성률(%)
접수상담 및 사회진단	만18세-35세미만 지적·자폐성장아인	연중	6/6	10/10	166.6
사업 내용	접수상담 및 사회진단을 통해 c't에 대한 다양한 정보 확보				
평가 및 분석	1) 접수상담 및 사회진단을 통해 c't에 대한 다양한 정보와 ct의 욕구를 파악하여 그에 맞는 적절한 프로그램 제공이 이루어 졌음 2) 주간보호에 이용이 적합한 대상자를 선정하고 필요한 서비스를 적절히 제공할수 있었음				
향후 계획	2016년 목표	실인원 2	연인원 2	2015년 대비(%) 20	
	차기년도에는 현재 이용인들의 종결 시기를 파악하여 목표량을 설정하였으며, 사업내용은 동일함				

후원사업

1. 목 적

후원자 발굴 및 관리를 통해 후원활동의 지속적 유지 및 후원활동의 적극적인 동기부여를 제공하고자 한다.

2. 목 표

- 1) 현금, 현물 후원등 기관의 재정적 운영보조를 통해 사업의 질적·양적 수준을 향상시킨다.
- 2) 후원자 관리를 통해 후원활동의 지속적으로 유지할 수 있도록 한다.

3. 개 요

가정 형편이 어려운 이용인에 대한 후원을 통해 주간보호 서비스에 대한 이용유지 및 가정의 경제적 부담감을 감소하고자 하며, 서비스의 질과 양적 수준을 향상시키기 위해서는 후원이 불가피한 상황이다.

4. 담당자 : 정지은

5. 사업실적 및 평가

세부프로그램	대 상	기 간	목표량 (실인원/연인원)	실적 (실인원/연인원)	달성률(%)
후원	후원희망자 현재 후원자	연중	60	4/63	105.0
사업 내용	현금 및 현물 후원개발				
평가 및 분석	후원자들의 후원을 통해 기관의 재정적 운영보조에 기여하였으며, 서비스의 질적, 양적 수준을 향상하였음				
향후 계획	2016년 목표	실인원 4	연인원 63	2015년 대비(%) 100.0	
	차기년도에는 신규후원자 개발을 활성화하고 기존 후원자들에게 대한 후원관리를 강화하여 후원을 지속할 수 있도록 하고자 함				

세부프로그램	대 상	기 간	목표량 (실인원/연인원)	실적 (실인원/연인원)	달성률(%)
후원관리	현재 후원자	연중	56	11/51	91.0
사업 내용	1) 관보 및 연말 감사편지 발송 2) 자원봉사자 감사의 날 행사 초청 3) 감사선물 전달				
평가 및 분석	1) 관보발송을 통해 후원활동 및 센터의 후원금 사용에 대한 정보를 전달하여 후원 자들에게 신뢰를 주고 후원의도를 강화하였다고 사료됨 2) 센터에 대한 소속감과 참여 행위의 자부심을 갖게 하여 지속적인 후원활동 유지 에 기여하였음				
향후 계획	2016년 목표	실인원	연인원	2015년 대비(%)	
		6	48	94.1	
차기년도에도 동일하게 진행하고자 함					

홍보사업

1. 목 적

주간보호 사업 홍보를 통해 지역사회자원을 발굴·연계할 수 있으며, 장애에 대한 긍정적인 인식 개선을 도모할 수 있다.

2. 목 표

다양한 매체를 통해 주간보호 사업을 홍보한다.

3. 개 요

주간보호 사업 홍보를 통해 이용인 발굴 및 다양한 자원을 발굴하고자 하며, 이러한 과정을 통해 장애에 대한 긍정적인 인식을 개선하는데 조금이라도 도움이 되고자 한다.

4. 담당자 : 임명호

5. 사업실적 및 평가

세부프로그램	대 상	기 간	목표량 (실인원/연인원)	실적 (실인원/연인원)	달성률(%)
홍보	지역사회 내	연중	2,488	2,511/2,511	100.9
사업 내용	1) 관 홈페이지 및 센터 카페운영 등을 통해 주간보호 사업 소개 및 홍보, 주간보호 프로그램 활동 사진 게시 2) 관보발송을 통해 주간보호 사업 홍보				
평가 및 분석	1) 관 홈페이지와 다음카페를 통해 이용인 외에도 다양한 방문자들에게 본센터에서 진행되는 주간보호 사업 전반을 홍보할 수 있었음 2) 이용인 발굴 홍보를 통해 주간보호를 희망하는 장애인에게 주간보호 관련 전반적인 정보를 제공하였음				
향후 계획	2016년 목표	실인원 2,488	연인원 2,488	2015년 대비(%) 99.0	
	차기년도에도 동일하게 진행하고자 함				

연구개발사업

1. 목 적

장애인에 대한 올바른 이해를 통하여 각 장애인에 대한 적절한 교육방법에 대한 방법을 모색할 수 있으며 타 시설을 견학함으로써 본 시설에 긍정적인 효과성을 나타낼 수 있다. 또한 장애인의 특성을 이해하고 연구하여 전문적인 역량을 강화하고자 한다.

2. 목 표

- 1) 장애인에 대한 올바른 이해를 할 수 있다.
- 2) 담당자의 전문적이고 체계적인 역량을 강화 할 수 있다.

3. 개 요

팀스터디, 사례연구, 기획행사, 직원교육, 연구개발회의를 실시하여 중증장애인을 이해하고 적절한 교육과 훈련을 제공하기 위한 연구를 통해 교육 및 훈련 방법을 모색한다.

4. 담당자 : 김은숙, 임명호, 이지수, 정지은

5. 사업실적 및 평가

세부프로그램	대 상	기 간	목표량 (실인원/연인원)	실적 (실인원/연인원)	달성률(%)
기획행사	주간보호 직원	년2회	5회/20	5회/19	95.0
사업 내용	유관기관 연합행사, 체육대회, 직원송년회, 각종 기념행사 등				
평가 및 분석	1) 기념행사 및 체육대회를 통해 직원으로서의 소속감이 증진됨 2) 직원 봉사활동을 통해 봉사정신 및 봉사자의 마음가짐을 되새길 수 있는 좋은 기회였음				
향후 계획	2016년 목표	실인원	연인원	2015년 대비(%)	
		4	20	105.2	
차기년도에도 동일하게 진행하고자 함					

보호작업장

I. 보호고용

직업적응훈련

1. 목 적

직업적응훈련의 목적은 장애인이 실제적인 작업환경에서 그들의 능력을 개발시킬 수 있도록 원조하는데 있다. 이것은 장애인이 장애를 수용한 상태에서 도달 가능한 최대한의 기능개발을 성취하는 것을 의미한다. 직업적응훈련은 장애인이 직업의 의미, 가치 그리고 직업적 요구들을 이해할 수 있도록 돕고, 개인의 태도나 성격 등을 변화시키며, 최적의 직업적 수준 도달에 필요한 기능적 능력을 개발시키기 위해 개인적으로 그리고 집단적으로 실시되는 훈련의 과정이다. 이러한 직업적응훈련을 통해 상위시설로의 전이를 목적으로 한다.

2. 목 표

- 1) 직업생활을 영위하기 위한 전제로서 일상생활훈련, 직업상담을 실시한다.
- 2) 직업능력향상, 직업유지를 위한 작업활동, 품질관리교육, 직업능력향상훈련, 직업준비수행훈련, 현장견학 등을 실시한다.

3. 개 요

보호고용된 근로자를 대상으로 일상생활훈련, 작업활동, 품질관리교육, 직업능력향상훈련, 직업준비수행훈련, 현장견학, 직업상담 등을 실시하여 근로자가 작업장에서의 직무 및 직업 환경에 적응할 수 있도록 한다.

4. 담당자 : 김지혜, 류수진, 금민희, 양정현, 윤성호, 이보경/이지애

5. 사업실적 및 평가

세부프로그램	대 상	기 간	목표량 (실인원/연인원)	실적 (실인원/연인원)	달성률(%)
일상생활훈련	근로자	주5회	10/2160	10/2385	110.4
사업 내용	1) 개인유지 발달 : 신변처리 및 자기관리, 건강관리와 안전, 스트레스 관리, 바른 식습관 형성 2) 금전관리 : 용돈관리 3) 위생관리 : 손 씻기, 양치질하기, 용모관리, 복장관리, 사물함관리 4) 청소훈련 : 분리수거, 담당구역 청소 배치 및 청소방법 지도, 청소도구함 정리				
평가 및 분석	1) 올바른 식습관을 형성할 수 있도록 지원하였음. 2) 쓰레기 분리수거를 품목별로 분리 배출하도록 훈련하여 분리수거가 원활하게 진행되었음.				
향후 계획	2016년 목표	실인원	연인원	2015 대비(%)	
		10	2160	90.6	
1) 차기년도에도 지속적으로 실시하며 일상생활을 독립적으로 수행할 수 있도록 지원할 계획임.					

세부프로그램	대 상	기 간	목표량 (실인원/연인원)	실적 (실인원/연인원)	달성률(%)
작업활동	근로자	주5회	10/2160	10/2305	106.7
사업 내용	1) 하청업체와 연계한 작업 수행				
평가 및 분석	1) 업체와의 지속적인 연계를 통해 다양한 작업물품 및 작업물량을 확보할 수 있었으며 전년도 대비 15.6%의 매출이 증가함.				
향후 계획	2016년 목표	실인원	연인원	2015 대비(%)	
		10	2160	93.7	
1) 매출향상을 위해 지속적인 업체관리 및 작업활동을 실시할 계획임.					

세부프로그램	대 상	기 간	목표량 (실인원/연인원)	실적 (실인원/연인원)	달성률(%)
품질관리교육	근로자	월2회	10/216	10/236	109.3
사업 내용	1) 품질관리 교육(작업물품관리, 불량선별 등)				
평가 및 분석	1) 품질관리교육을 통해 불량감소, 작업기능향상, 효율적인 작업관리가 이루어져 작업물품을 지속적으로 공급받을 수 있었음.				
향후 계획	2016년 목표	실인원	연인원	2015 대비(%)	
		10	216	91.5	
1) 차기년도에도 작업수행능력 향상을 위하여 지속적으로 실시할 계획임.					

세부프로그램	대 상	기 간	목표량 (실인원/연인원)	실적 (실인원/연인원)	달성률(%)
직업능력향상훈련	근로자	주2회	10/864	10/930	107.6
사업 내용	1) 작업훈련, 작업관리, 작업집중훈련, 작업량 체크 및 불량 선별				
평가 및 분석	1) 주2회 집중작업훈련을 통하여 작업능률이 향상될 수 있었음. 2) 작업수행능력이 향상되어 신규직무에 대한 불량률을 줄이고, 작업량을 확보할 수 있었음.				
향후 계획	2016년 목표	실인원	연인원	2015 대비(%)	
		10	864	92.9	
1) 차기년도에도 작업수행능력 향상을 위하여 지속적으로 실시할 계획임.					

세부프로그램	대 상	기 간	목표량 (실인원/연인원)	실적 (실인원/연인원)	달성률(%)
직업준비수행훈련 1) 자판기 관리	근로자	주2회	2/173	2/130	75.1
사업 내용	1) 자판기 재료 투입 및 위생관리				
평가 및 분석	1) 2명의 근로자를 선정하여 신한은행 자판기 재료 투입 및 위생관리를 실시하였음. 2) 동전교환 및 수입금 입금을 스스로 할 수 있도록 하여 자판기 관리에 대한 만족도를 높일 수 있었음. 3) 재료비 인상으로 인하여 전년대비 5.1%의 수익이 감소됨.				
향후 계획	2016 목표	실인원	연인원	2015 대비(%)	
		2	86	66.2	
1) 차기년도에도 지속적으로 실시할 계획임. 2) 재료의 원가를 고려하여 가격의 인상이 필요함.					

세부프로그램	대 상	기 간	목표량 (실인원/연인원)	실적 (실인원/연인원)	달성률(%)
현장견학/교육	근로자	연1회	10/10	10/10	100.0
사업 내용	1) 타 시설 및 업체견학				
평가 및 분석	1) 경기도 시흥시에 위치한 (주)현대일렉트로닉 제조공장으로 현장견학을 실시하였음. 2) 현재 작업하고 있는 콘센트 부품의 생산 현장을 직접 볼 수 있어서 근로자의 관심도가 매우 높았으나 공장의 규모가 작고 제품 생산에 대한 설명이 부족하였음.				
향후 계획	2016년 목표	실인원	연인원	2015 대비(%)	
		10	10	100.0	
1) 차기년도에도 생산과정을 직접 볼 수 있는 시설이나 업체를 선정하여 현장 견학을 진행할 계획임.					

세부프로그램	대 상	기 간	목표량 (실인원/연인원)	실적 (실인원/연인원)	달성률(%)
직업상담	근로자	연중	10/216	10/206	95.4
사업 내용	1) 근로자의 직업적 욕구 파악 및 정보제공을 위한 개별상담 2) 작업장 내 문제행동 수정 및 공동문제 해결을 위한 집단상담 3) 근로자의 강점 강화 및 작업장 적응을 위한 지원 4) 동료관계 및 스트레스 대처에 대한 상담				
평가 및 분석	1) 직업상담을 통한 문제행동 수정 및 대인관계기술 향상, 근로자로서의 소양 및 자질을 향상할 수 있도록 적극적인 지원을 할 수 있었음. 2) 상담 내용을 기록하고 공유하여 일관된 개입을 통해 효과적인 문제해결에 도움이 됨.				
향후 계획	2016년 목표	실인원	연인원	2015 대비(%)	
		10	216	104.9	
	1) 차기년도에도 지속사업으로 상담내용을 구체적으로 기록하고 공유할 수 있도록 함.				

문제해결훈련

1. 목 적

문제해결훈련의 목적은 장애인 근로자들의 주도적인 활동을 통해 자기표현 능력 및 사회성 발달을 도모하여 자존감 향상 및 원만한 사회생활을 유지하도록 하는데 있다.

2. 목 표

- 1) 문제해결 능력 및 대인관계 능력을 향상한다.
- 2) 자신의 인권에 대해 인식하고, 권익옹호 및 자존감을 향상할 수 있다.
- 3) 작업장에서 안전하고 건강하게 생활할 수 있다.

3. 개 요

보호고용된 근로자들을 대상으로 근로자 자치활동 및 성교육, 인권교육을 비롯한 다양한 교육을 실시하여 자신 및 타인의 인권 존중 및 권익옹호에 대해 인식하고, 원만한 사회생활을 할 수 있으며 자존감이 향상할 수 있다. 또한, 안전하고 건강하게 생활할 수 있도록 지원한다.

4. 담당자 : 김지혜, 류수진, 금민희, 양정현, 윤성호

5. 사업실적 및 평가

세부프로그램	대 상	기 간	목표량 (실인원/연인원)	실적 (실인원/연인원)	달성률(%)
근로자자치회	근로자	월1회	10/108	10/120	111.1
사업 내용	1) 근로자 자치회 구성, 임원구성 및 회의 진행, 자치회 활동, 근로자 단합대회				
평가 및 분석	1) 월 1회 실시하였으며 작업태도, 근태관리, 시설 건의사항 등에 대한 주제로 회의를 진행함. 2) 작업장 내·외의 문제들에 대한 안건을 스스로 상정하여 회의를 진행함으로써 작업장 운영에 관심을 가지고 참여할 수 있었음.				
향후 계획	2016년 목표	실인원	연인원	2015 대비(%)	
		10	108	90.0	
1) 차기년도에도 지속적으로 실시할 계획임.					

세부프로그램	대 상	기 간	목표량 (실인원/연인원)	실적 (실인원/연인원)	달성률(%)
인권교육	근로자	연4회	10/36	10/40	111.1
사업 내용	1) 인권에 대한 기본적인 이해와 인권보호 방법 및 자기주장능력 교육				
평가 및 분석	1) 인권의 의미와 우리 주변에서 일어나는 인권문제, 폭력의 의미와 유형 및 대처방법, 세계인권선언문 이해, 서로 차별하지 않기 등의 내용으로 인권교육을 실시하였음. 2) 인권교육을 통해 본인 및 타인의 인권보호를 중요하게 생각할 수 있도록 지원하였음.				
향후 계획	2016년 목표	실인원	연인원	2015 대비(%)	
		10	54	135.0	
1) 차기년도에는 인권교육을 확대하여 6회 실시하고자 함.					

세부프로그램	대 상	기 간	목표량 (실인원/연인원)	실적 (실인원/연인원)	달성률(%)
성교육	근로자	연4회	10/36	10/40	111.1
사업 내용	1) 올바른 성에 대한 인식 형성 2) 바람직한 이성교제 방법 습득 3) 성폭력 예방교육				
평가 및 분석	1) 다양한 상황에 따른 성폭력 대처방법을 인식하도록 함. 2) 이성교제를 포함하여 일상에서 발생할 수 있는 신체적, 언어적 성희롱을 민감하게 인식하고 가해 및 피해를 예방할 수 있도록 함.				
향후 계획	2016년 목표	실인원	연인원	2015 대비(%)	
		10	54	135.0	
1) 차기년도에는 성교육을 확대하여 6회 실시하고자 함.					

세부프로그램	대 상	기 간	목표량 (실인원/연인원)	실적 (실인원/연인원)	달성률(%)
안전교육	근로자	연5회	10/108	11/120	111.1
사업 내용	1) 작업장 안전교육, 소방교육, 위기상황 대비교육				
평가 및 분석	1) 일상생활에서 흔히 발생할 수 있는 사고 및 재해(화재, 교통 등) 예방 교육을 실시하여 사고를 미연에 방지하고, 안전의 중요성에 대해 인식할 수 있었음. 2) 소방종합훈련 및 민방공 대피훈련을 통해 위급상황 발생 시 행동요령을 습득하고, 효과적으로 대처할 수 있는 능력을 키울 수 있었음.				
향후 계획	2016년 목표	실인원	연인원	2015 대비(%)	
		10	108	90.0	
1) 차기년도에도 지속적으로 안전교육을 실시할 계획임.					

세부프로그램	대 상	기 간	목표량 (실인원/연인원)	실적 (실인원/연인원)	달성률(%)
근로자기본교육	근로자	월1회	10/108	10/120	111.1
사업 내용	1) 직장예절, 기본 시사상식, 근로기준법, 자기관리 교육 등				
평가 및 분석	1) 노동과 직업의 이해, 뉴스를 통해 본 이슈, 사회복지관련 기념일 및 근로자의 날 이해, 소비와 지출, 저축, 시사상식, 기본 한자어, 4대보험의 이해, 자기관리 등의 내용으로 교육을 실시하였음. 2) 근로자로서 기본적으로 알아야할 내용 및 상식에 관련된 내용으로 이해하기 쉽게 구성하여 근로자의 교육 욕구를 충족할 수 있었음. .				
향후 계획	2016년 목표	실인원	연인원	2015 대비(%)	
		10	108	90.0	
1) 차기년도에도 지속적으로 실시할 계획임.					

세부프로그램	대 상	기 간	목표량 (실인원/연인원)	실적 (실인원/연인원)	달성률(%)
건강교육	근로자	연4회	10/63	10/61	96.8
사업 내용	1) 의료기관과 연계된 구강교육, 독감접종, 건강검진 2) 피로 및 스트레스 등의 정신건강 관리 3) 올바른 식생활 4) 계절별 건강관리				
평가 및 분석	1) 결핵검사, 건강검진, 독감예방 접종, 구강교육 및 검진을 실시하여 근로자의 건강관리를 효율적으로 지원할 수 있었음. 2) 보건소 등 타 의료전문기관과 연계한 검진 및 교육 진행으로 전문적인 건강 관리 서비스가 이루어질 수 있었음.				
향후 계획	2016년 목표	실인원	연인원	2015 대비(%)	
		10	63	105.0	
1) 차기년도에도 지속적으로 실시할 계획임.					

세부프로그램	대 상	기 간	목표량 (실인원/연인원)	실적 (실인원/연인원)	달성률(%)
미술치료	근로자	주1회	3/86	3/84	97.7
사업 내용	1) 직업적인 능력이 우수하지만 심리적 부적응으로 인해 직업적 능력을 충분히 발휘하지 못하는 근로자 3명을 대상으로 집단 및 개인 미술치료 실시				
평가 및 분석	<p>1) 근로자의 심리적 어려움에 대해 전문적이고 다각적으로 지원함.</p> <p>2) 개인 및 집단 미술치료, 부모코칭 상담을 실시함.</p> <p>3) 집단 미술치료를 통해 집단 안에서 이해되고 수용 받는 긍정적인 관계의 경험을 하였으며 언어적 표현을 비롯한 다양한 방법의 욕구 및 감정이 표출되면서 부적응 행동의 개선에도 효과가 있었음.</p>				
향후 계획	2016년 목표	실인원	연인원	2015 대비(%)	
		3	86	102.4	
	1) 차기년도에도 공동모금회 지원으로 진행되며 개인적 접근이 필요한 근로자에게 개인 미술치료를 확대할 계획임.				

직업평가

1. 목 적

보호고용 근로자의 직업적 능력을 평가하여 직업적 장·단점 및 능력의 향상 정도를 파악하여 진로 및 직업재활 방향을 설정한다.

2. 목 표

- 1) 보호고용 근로자에게 적절한 평가를 실시하여 직업적 장·단점 및 능력의 향상 정도를 파악한다.
- 2) 평가 결과를 바탕으로 근로자의 진로 및 직업재활 방향 설정을 위한 상담을 실시한다.

3. 개 요

보호고용된 근로자들을 대상으로 직업평가를 실시하여 근로자 및 부모에게 정확한 직업적 정보를 제공하고 진로를 결정할 수 있도록 지원함으로써 효과적인 직업재활 방향을 설정할 수 있다.

4. 담당자 : 김지혜, 류수진, 금민희, 양정현, 윤성호, 이보경/이지애

5. 사업실적 및 평가

세부프로그램	대 상	기 간	목표량 (실인원/연인원)	실적 (실인원/연인원)	달성률(%)
직업평가	근로자	연중	10/154	10/154	100.0
사업 내용	1) 직업진단(MDS), 근로자 선정평가, 자판기 적합성분석, 자판기 상·하반기 체크리스트 평가, 퍼듀팩보드, 상황평가 등				
평가 및 분석	1) 자판기 적합성 분석을 실시하여 직무수행능력을 평가하였으며 직무에 맞는 근로자를 선정하여 훈련을 실시함. 2) 근로자 선정평가를 실시하여 2016년 근로자를 선정함. 3) 상황평가 및 퍼듀팩보드를 실시하여 직무수행 능력 및 작업행동의 변화를 평가할 수 있었음.				
향후 계획	2016년 목표	실인원	연인원	2015 대비(%)	
		10	154	100.0	
1) 차기년도에도 지속적으로 실시할 계획임.					

직무기능향상훈련

1. 목 적

장애인에게 적합한 직무와 분석을 통한 적합성 판정 및 작업배치를 통해 작업능력을 향상한다.

2. 목 표

1) 새로운 직무에 대한 적응력 및 능력을 향상한다.

3. 개 요

보호고용 된 근로자에게 새로운 직무에 대해 세부적으로 분석하고 직무분석을 통해 효율적으로 작업배치 및 훈련을 실시하면 직무기능의 향상을 기대할 수 있다.

4. 담당자 : 양정현, 윤성호

5. 사업실적 및 평가

세부프로그램	대 상	기 간	목표량 (실인원/연인원)	실적 (실인원/연인원)	달성률(%)
직무분석	근로자	연중	15/15	16/16	106.7
사업 내용	1) 사업체 방문, 직무습득, 과제분석				
평가 및 분석	1) 신규 직무분석을 통해 개인별 능력에 맞는 직무배치가 이루어져 개인의 작업능력과 생산력을 향상시킬 수 있었음.				
향후 계획	2016년 목표	실인원	연인원	2015 대비(%)	
		15	15	93.8	
	1) 차기년도에도 신규직무에 대한 직무분석을 지속적으로 진행할 계획임.				

세부프로그램	대 상	기 간	목표량 (실인원/연인원)	실적 (실인원/연인원)	달성률(%)
직무기능향상훈련	근로자	연중	10/675	10/644	95.4
사업 내용	1) 신규직무 수행능력 향상 훈련				
평가 및 분석	1) 직무기능향상훈련을 통해 신규 직무에 대한 집중적인 훈련이 실시되었으며 이를 통해 신규작업을 확보하고 생산성 향상에 도움이 되었음.				
향후 계획	2016년 목표	실인원	연인원	2015 대비(%)	
		10	675	104.9	
1) 차기년도에도 신규직무에 대한 훈련을 지속적으로 실시할 계획임.					

지역사회자원활용훈련

1. 목 적

지역사회 내 다양한 시설을 독립적으로 이용할 수 있고, 여가시간을 활용하여 취미생활을 할 수 있는 능력을 향상한다.

2. 목 표

- 1) 지역사회 내 시설을 적절히 이용하는 방법을 훈련함으로써 지역사회 환경에 대한 적응력을 높인다.
- 2) 주말 여가시간을 활용하여 취미생활을 할 수 있도록 한다.

3. 개 요

보호고용된 근로자가 지역사회 내의 다양한 시설들을 이용함으로써 사회생활에 적응하고 나아가 독립적으로 이용할 수 있도록 하며 주말과 휴일 등의 여가시간을 활용하도록 하여 삶의 질을 향상할 수 있도록 지원하는 프로그램이다.

4. 담당자 : 김지혜, 류수진, 금민희, 양정현, 윤성호

5. 사업실적 및 평가

세부프로그램	대 상	기 간	목표량 (실인원/연인원)	실적 (실인원/연인원)	달성률(%)
지역사회적응훈련	근로자	연10회	10/63	10/77	122.2
사업 내용	1) 근로자의 능력을 고려하여 소그룹으로 다양한 지역사회 내 시설 이용				
평가 및 분석	1) 프로그램 사전 협의를 통해 참여 여부 및 훈련 내용에 근로자의 욕구를 반영하여 진행함으로써 만족도가 높았음. 2) 지역사회 내의 다양한 시설 이용 훈련을 통해 사회성 증진을 도모하고 독립적으로 이용할 수 있도록 함.				
향후 계획	2016년 목표	실인원	연인원	2015 대비(%)	
		10	63	81.8	
1) 차기년도에도 지속적으로 진행할 계획임.					

세부프로그램	대 상	기 간	목표량 (실인원/연인원)	실적 (실인원/연인원)	달성률(%)
동아리활동	근로자	월2회	6/119	10/119	100.0
사업 내용	1) 4개 동아리를 월 2회, 2개 동아리씩 운영하여 주말 여가시간을 활용한 취미 생활 도모				
평가 및 분석	1) 욕구조사를 통해 볼링, 노래, 등산, 탁구동아리를 개설하여 월2회 2개 동아리활동을 진행함. 2) 근로자 전원이 동아리에 참석하여 주말 여가지원에 대한 높은 욕구를 보였음. 2) 장애인체육회 지원사업으로 동아리활동 비용 부담을 경감시켰으며 탁구 강습이 지원되어 탁구 기술 습득과 흥미를 향상시키는데 도움이 되었음. 3) 근로자의 욕구(노래추천, 산행지 선택, 식사메뉴 선정)를 각 프로그램 계획에 적극적으로 반영하여 진행함으로써 만족도가 높음.				
향후 계획	2016년 목표	실인원	연인원	2015 대비(%)	
		6	119	107.2	
1) 차기년도에도 욕구조사를 통해 근로자가 원하는 동아리를 개설할 계획임.					

전환고용

1. 목 적

장애인 근로자의 직업적 특성 및 능력을 고려하여 정보를 제공하고, 타 시설로의 전환고용 및 사후관리를 통해 고용을 유지할 수 있도록 지원하여 근로자에게 경제적인 자립과 사회구성원으로서의 역할을 수행할 수 있도록 지원한다.

2. 목 표

- 1) 사업 기간 동안 4명의 근로자를 전환고용 및 지원고용할 수 있도록 한다.
- 2) 취업된 근로자들을 대상으로 연 6회 이상의 사후지도를 실시한다.

3. 개 요

장애인 근로자는 진로인식, 진로개발, 구직활동 및 독립적인 취업이 어렵고 해당 직무에 대한 숙련이 제한되어 있다. 또한 취업이 되었다고 하더라도 지속적인 사후관리가 이루어지지 않으면 취업을 지속하기 어려운 경우가 많다. 따라서 장애인 근로자가 지속적인 고용을 유지하기 위해 다양한 방법으로 지원한다.

4. 담당자 : 김지혜, 류수진, 윤성호

5. 사업실적 및 평가

세부프로그램	대 상	기 간	목표량 (실인원/연인원)	실적 (실인원/연인원)	달성률(%)
정보제공	근로자	연중	10/18	10/20	111.1
사업 내용	1) 취업박람회 참석, 상위시설로의 전이 안내				
평가 및 분석	1) 취업박람회에 참여하여 다양한 채용 직무 정보를 접하고, 직업체험의 경험을 확대할 수 있었음. 2) 근로자 선정평가 이후 인천시내 직업재활시설 현황에 대한 정보를 제공하여 타 시설 및 상위시설로의 전이를 모색하는데 도움이 됨.				
향후 계획	2016년 목표	실인원	연인원	2014 대비(%)	
		10	18	90.0	
1) 차기년도에도 지속할 계획임.					

세부프로그램	대 상	기 간	목표량 (실인원/연인원)	실적 (실인원/연인원)	달성률(%)
전환고용	근로자	연중	3/3	0/0	0
사업 내용	1) 의뢰를 통한 상위시설 전이				
평가 및 분석	1) 상위시설 전환고용 대상자가 발생하지 않아 전환고용이 이루어지지 않았음.				
향후 계획	2016년 목표	실인원	연인원	2015 대비(%)	
		-	-	-	
1) 차기년도에 지원고용에 포함하여 사업을 진행할 계획임.					

세부프로그램	대 상	기 간	목표량 (실인원/연인원)	실적 (실인원/연인원)	달성률(%)
지원고용 1)현장(사전)훈련	근로자	연중	1/14	0/0	0
사업 내용	1) 직무지도, 출·퇴근훈련, 현장적응 및 대인관계 훈련				
평가 및 분석	1) 지원고용 가능한 대상자의 부재로 현장훈련이 이루어지지 않았음.				
향후 계획	2016년 목표	실인원	연인원	2015 대비(%)	
		1	14	-	
1) 차기년도에 지원고용 가능 업체 및 대상자 발생 시 훈련을 실시할 계획임.					

세부프로그램	대 상	기 간	목표량 (실인원/연인원)	실적 (실인원/연인원)	달성률(%)
지원고용 2)현장지도	근로자	연중	1/14	0/0	0
사업 내용	1) 직무지도, 직무수정, 출·퇴근지도				
평가 및 분석	1) 지원고용 가능한 대상자의 부재로 현장지도가 이루어지지 않았음.				
향후 계획	2016년 목표	실인원	연인원	2014 대비(%)	
		1	14	-	
1) 차기년도에 지원고용 가능 업체 및 대상자 발생 시 현장지도를 실시할 계획임.					

세부프로그램	대 상	기 간	목표량 (실인원/연인원)	실적 (실인원/연인원)	달성률(%)
취업 및 적응지도 1)취업	근로자	연중	1/1	0/0	0
사업 내용	1) 사업체와의 평가를 통하여 근로자에 대한 취업 확정 및 고용계약 체결				
평가 및 분석	1) 취업 가능한 대상자의 부재로 사업이 이루어지지 않았음.				
향후 계획	2016년 목표	실인원	연인원	2015 대비(%)	
		1	1	-	
1) 차기년도에 취업 가능한 업체 및 대상자 발생 시 실시할 계획임.					

세부프로그램	대 상	기 간	목표량 (실인원/연인원)	실적 (실인원/연인원)	달성률(%)
취업 및 적응지도 2)취업 후 적응지도	취업자	연중	2/6	2/6	100.0
사업 내용	1) 취업자 사후모임, 적응지도 및 사후지원				
평가 및 분석	1) 두 명의 취업자 중에서 한 명이 퇴직을 하여 취업자 사후모임은 실시하지 못하였고, 사후지원만 실시하였음. 2) 취업자의 직장 및 가정생활에서의 애로사항에 대하여 상담하고 개입하여 취업이 지속적으로 유지될 수 있도록 지원하였음.				
향후 계획	2016년 목표	실인원	연인원	2015 대비(%)	
		1	4	66.7	
1) 차기년도에도 지속적으로 실시할 계획임.					

사업체 개발 및 관리

1. 목 적

일반고용이 어려운 지적장애인의 특성에 적합한 사업체를 개발하여 취업을 통한 경제적 자립을 이룰 수 있도록 지원하며 다양한 하청작업 연계 업체를 개발하여 근로자에게 경제적 자립과 사회구성원으로서의 역할을 수행할 수 있도록 도움을 준다.

2. 목 표

- 1) 업체개발 노력을 통하여 취업 및 하청업체를 10개 개발한다.
- 2) 개발된 사업체에 대한 지속적인 관리를 실시한다.

3. 개 요

장애인 근로자의 직업적 능력 및 특성에 맞는 하청연계 및 취업 가능 사업체를 개발하고 지속적으로 작업연계 및 취업을 유지될 수 있도록 관리한다.

4. 담당자 : 양정현, 윤성호

5. 사업실적 및 평가

세부프로그램	대 상	기 간	목표량 (실인원/연인원)	실적 (실인원/연인원)	달성률(%)
지역사회 노동시장분석	사업체	연중	4/4	4/4	100.0
사업 내용	1) 분기별 노동시장 분석 자료 수집				
평가 및 분석	1) 분기별 노동시장 분석을 통해 지역사회 내 연계 가능한 사업체 정보를 파악할 수 있었음. 2) 근로자 능력 및 특성에 맞는 사업체 정보를 파악하여 하청업체로 연계할 수 있었음.				
향후 계획	2016년 목표	실인원	연인원	2015 대비(%)	
		4	4	100.0	
	1) 차기년도에도 지속적으로 실시할 계획임.				

세부프로그램	대 상	기 간	목표량 (실인원/연인원)	실적 (실인원/연인원)	달성률(%)
업체개발 노력	사업체	연중	76/76	72/72	94.7
사업 내용	1) 업체방문 및 유선을 통한 업체개발 노력				
평가 및 분석	1) 72개 업체에 대한 개발노력이 있었고, 이중 5개 업체가 하청으로 연계되었음.				
향후 계획	2016년 목표	실인원 76	연인원 76	2014 대비(%) 105.6	
	1) 차기년도에도 지속적으로 실시하여 고부가가치의 작업 연계 및 업체를 개발할 수 있도록 할 계획임.				

세부프로그램	대 상	기 간	목표량 (실인원/연인원)	실적 (실인원/연인원)	달성률(%)
업체개발	사업체	연중	10/10	12/12	120.0
사업 내용	1) 사업체 홍보, 업체방문, 사업체 분석 및 기록				
평가 및 분석	1) 12개의 업체가 개발되어 하청으로 연계됨. 2) 하청업체 개발을 통해 다양한 작업 물량을 확보하고, 근로자 능력에 맞는 직무배치를 통해 작업의 효율성을 높일 수 있었음.				
향후 계획	2016년 목표	실인원 10	연인원 10	2015 대비(%) 83.3	
	1) 다양한 작업물품 확보 및 근로자 능력에 맞는 작업배치가 이루어질 수 있도록 차기년도에도 지속적으로 실시할 계획임.				

세부프로그램	대 상	기 간	목표량 (실인원/연인원)	실적 (실인원/연인원)	달성률(%)
업체관리	사업체	연중	4/346	17/283	81.8
사업 내용	1) 업체관리를 통한 작업물량 확보, 부활 및 성탄 감사카드 발송				
평가 및 분석	1) 지속적인 하청업체관리를 통하여 신규 작업 및 작업 물량을 확보할 수 있었음.				
향후 계획	2016년 목표	실인원	연인원	2015 대비(%)	
		5	432	152.7	
	1) 차기년도에도 지속적으로 업체관리를 실시하여 작업 물량을 확보할 계획임.				

Ⅱ. 작업활동프로그램

개인사회생활적응훈련

1. 목 적

작업활동프로그램 훈련생의 기본적인 일상생활 영위를 위한 훈련을 집중적으로 실시하여 지역사회 내에서 원만한 사회생활을 유지하도록 지원하는데 목적이 있다.

2. 목 표

- 1) 일상생활능력 및 대인관계 기술을 향상한다.
- 2) 지역사회 내 시설을 독립적으로 이용할 수 있다.
- 3) 자신과 타인의 인권에 대해 인식하고, 건강하고 안전하게 생활할 수 있다.

3. 개 요

훈련생을 대상으로 일상생활훈련을 실시하여 성인으로서 필요한 위생관리 및 복장관리 등의 신변처리를 깨끗하게 할 수 있도록 지원하여 지역사회에서 한 인격체로 독립적으로 살아갈 수 있는 기반을 마련한다. 또한, 성교육 및 인권교육을 통하여 자신 및 타인의 인권존중 및 권익옹호에 대해 인식하며 건강하고 안전하게 생활할 수 있도록 지원한다.

4. 담당자 : 김지혜, 류수진, 금민희, 양정현, 윤성호, 이보경/이지애

5. 사업실적 및 평가

세부프로그램	대 상	기 간	목표량 (실인원/연인원)	실적 (실인원/연인원)	달성률(%)
일상생활훈련	훈련생	연중	21/4536	29/4827	106.4
사업 내용	1) 개인유지 발달 : 신변처리 및 자기관리, 건강관리와 안전, 스트레스 관리 2) 금전관리 : 용돈관리 3) 위생관리 : 손 씻기, 양치질하기, 복장관리, 사물함 관리 4) 청소훈련 : 분리수거, 담당구역 청소 배치 및 청소방법 지도, 청소도구함 정리				
평가 및 분석	1) 일상생활에서 이루어지는 청소지도, 위생지도, 양치지도, 교통지도 등을 통하여 일상생활 능력이 향상되었음.				
향후 계획	2016년 목표	실인원	연인원	2015 대비(%)	
		21	4536	94.0	
1) 차기년도에도 지속적으로 실시할 계획임.					

세부프로그램	대 상	기 간	목표량 (실인원/연인원)	실적 (실인원/연인원)	달성률(%)
지역사회적응훈련	훈련생	월2회	21/194	29/143	73.7
사업 내용	1) 훈련생의 능력을 고려한 소그룹 훈련을 통해 다양한 지역사회 내 시설 이용 경험의 확대				
평가 및 분석	1) 지역사회 내 다양한 시설을 경험함으로써 여가시간 활용 및 공공예절을 습득할 수 있었고, 독립적으로 이용할 수 있도록 함. 2) 사전회의를 통해 프로그램 진행 내용에 대한 훈련생의 욕구를 반영하고 진행함으로써 만족도가 높았음.				
향후 계획	2016년 목표	실인원	연인원	2015 대비(%)	
		21	194	135.7	
1) 차기년도에도 지속적으로 실시할 계획임.					

세부프로그램	대 상	기 간	목표량 (실인원/연인원)	실적 (실인원/연인원)	달성률(%)
사회기술훈련	훈련생	월2회	21/416	27/369	88.7
사업 내용	1) 훈련생을 3개 반으로 편성하여 자기관리, 감정표현, 예절 등 직장에서 필요한 사회기술 훈련 실시				
평가 및 분석	1) 3개 반이 연간 계획에 따른 내용으로 구성하여 진행함으로써 전체 훈련생에게 일관된 훈련을 실시할 수 있었으며 훈련생이 쉽게 이해할 수 있도록 진행하여 만족도가 높았음. 2) 용모 및 예절, 감정표현에 중점을 둔 훈련을 통해 훈련생의 사회성 향상에 도움이 되었음. 3) 반 편성 시 수준을 고르게 하여 편성하였으며 참여가 높은 훈련생으로 인해 전반적으로 참여도가 높아져 진행이 용이하였음.				
향후 계획	2016년 목표	실인원	연인원	2015 대비(%)	
		21	416	112.7	
1) 차기년도에도 훈련생 전원을 대상으로 프로그램을 진행할 계획임.					

세부프로그램	대 상	기 간	목표량 (실인원/연인원)	실적 (실인원/연인원)	달성률(%)
성교육	훈련생	연9회	21/77	26/71	94.7
사업 내용	1) 올바른 성에 대한 인식 형성 2) 바람직한 이성교제 방법 습득 3) 성예절과 성폭력 예방 교육 실시				
평가 및 분석	1) 다양한 상황에 따른 성폭력 대처방법을 인식하도록 함. 2) 이성교제를 포함하여 일상에서 발생할 수 있는 신체적, 언어적 성희롱을 민감하게 인식하고 가해 및 피해를 예방할 수 있도록 함.				
향후 계획	2016년 목표	실인원	연인원	2015 대비(%)	
		21	113	159.2	
1) 차기년도에는 성교육을 확대하여 6회 실시하고자 함.					

세부프로그램	대 상	기 간	목표량 (실인원/연인원)	실적 (실인원/연인원)	달성률(%)
인권교육	훈련생	연4회	21/75	29/80	106.7
사업 내용	1) 인권에 대한 기본적인 이해와 인권보호 방법 및 자기주장능력 교육				
평가 및 분석	1) 인권의 의미와 우리 주변에서 일어나는 인권문제, 폭력의 의미와 유형 및 대처방법, 세계인권선언문 이해, 서로 차별하지 않기 등의 내용으로 인권교육을 실시하였음. 2) 인권교육을 통해 본인 및 타인의 인권보호를 중요하게 생각할 수 있도록 지원하였음.				
향후 계획	2016년 목표	실인원	연인원	2015 대비(%)	
		21	113	141.3	
1) 차기년도에는 인권교육을 확대하여 6회 실시하고자 함.					

세부프로그램	대 상	기 간	목표량 (실인원/연인원)	실적 (실인원/연인원)	달성률(%)
안전교육	훈련생	월1회	21/227	28/237	104.4
사업 내용	1) 작업장 안전교육 및 소방교육, 위기상황 대비교육				
평가 및 분석	1) 일상생활에서 흔히 발생할 수 있는 사고 및 재해(화재, 교통 등) 예방교육을 실시하여 사고를 미연에 방지하고 안전의 중요성에 대해 인식할 수 있었음. 2) 소방종합훈련 및 민방공 대피훈련을 통해 위급상황 발생 시 행동요령을 습득하고 효과적으로 대처할 수 있는 능력을 키울 수 있었음.				
향후 계획	2016년 목표	실인원	연인원	2015 대비(%)	
		21	227	95.8	
1) 차기년도에도 지속적으로 안전교육을 실시할 계획임.					

세부프로그램	대 상	기 간	목표량 (실인원/연인원)	실적 (실인원/연인원)	달성률(%)
건강교육	훈련생	연7회	21/132	26/119	90.2
사업 내용	1) 의료기관과 연계된 구강교육, 독감접종, 건강검진 2) 피로 및 스트레스 등의 정신건강 관리 3) 올바른 식생활 4) 계절별 건강관리				
평가 및 분석	1) 결핵검사, 건강검진, 독감예방 접종, 구강교육 및 검진을 실시하여 훈련생의 건강관리를 효율적으로 지원할 수 있었음. 2) 보건소 등 타 의료전문기관과 연계한 검진 및 교육 진행으로 전문적인 건강관리 서비스가 이루어질 수 있었음.				
향후 계획	2016년 목표	실인원	연인원	2015 대비(%)	
		21	132	110.9	
1) 차기년도에도 지속적으로 실시할 계획임.					

세부프로그램	대 상	기 간	목표량 (실인원/연인원)	실적 (실인원/연인원)	달성률(%)
미술치료	훈련생	주1회	3/86	4/85	98.8
사업 내용	1) 직업적인 능력이 우수하지만 심리적 부적응으로 인해 직업적 능력을 충분히 발휘하지 못하는 훈련생 3명을 대상으로 집단 및 개인 미술치료 실시				
평가 및 분석	1) 훈련생의 심리적 어려움에 대해 전문적이고 다각적으로 지원함. 2) 개인 및 집단 미술치료, 부모코칭 상담을 실시함. 3) 집단 미술치료를 통해 집단 안에서 이해되고 수용 받는 긍정적인 관계의 경험을 하였으며 언어적 표현을 비롯한 다양한 방법의 욕구 및 감정이 표출되면서 부적응 행동의 개선에도 효과가 있었음.				
향후 계획	2016년 목표	실인원	연인원	2015 대비(%)	
		3	88	103.5	
	1) 차기년도에도 공동모금회 지원으로 진행되며 개인적 접근이 필요한 훈련생에게 개인미술치료를 확대할 계획임.				

작업능력향상훈련

1. 목 적

작업능력향상훈련의 목적은 장애인이 실제적인 작업환경에서 그들의 능력을 개발하여 향상할 수 있도록 지원하는데 있다. 장애인이 직업의 의미, 가치, 직업적 요구들을 이해할 수 있도록 돕고, 개인의 태도나 성격 등을 변화시키며 최적의 직업적 수준 도달에 필요한 기능적 능력을 개발시키기 위해 개인적·집적으로 실시되는 훈련의 과정이다. 이러한 작업능력향상훈련을 통해 보호고용으로의 전이를 목적으로 한다.

2. 목 표

- 1) 작업활동 및 집중작업훈련을 통해 작업수행 능력을 향상한다.
- 2) 전환고용 준비훈련을 통해 보호고용으로 전이될 수 있도록 한다.

3. 개 요

작업능력향상훈련은 작업활동프로그램 훈련생을 대상으로 작업수행 능력을 향상할 수 있도록 지원한다.

4. 담당자 : 금민희, 양정현, 윤성호

5. 사업실적 및 평가

세부프로그램	대 상	기 간	목표량 (실인원/연인원)	실적 (실인원/연인원)	달성률(%)
작업활동	훈련생	주5회	29/4666	24/4734	102.9
사업 내용	1) 하청작업을 통한 작업활동				
평가 및 분석	1) 작업능력 향상, 작업불량 감소 및 작업물품 관리 등의 작업활동을 실시하였음. 2) 지속적인 작업훈련으로 작업능력 향상 및 작업불량을 감소시킬 수 있었고 스스로 작업물품을 관리함으로써 책임감을 향상시킬 수 있었음.				
향후 계획	2016년 목표	실인원	연인원	2015 대비(%)	
		21	4536	95.8	
1) 차기년도에도 지속적인 작업훈련을 통하여 매출향상을 도모할 계획임.					

세부프로그램	대 상	기 간	목표량 (실인원/연인원)	실적 (실인원/연인원)	달성률(%)
품질관리교육	훈련생	월2회	21/454	28/482	106.2
사업 내용	1) 품질관리 교육(작업물품관리, 불량선별 등)				
평가 및 분석	1) 불량선별, 작업방법 및 물품관리 등에 대한 교육을 통해 작업활동에 대한 책임감이 향상되었음. 2) 작업능률이 향상되어 생산성 증가 및 불량률이 감소되었으며 작업활동에 대한 흥미를 유발할 수 있었음.				
향후 계획	2016년 목표	실인원	연인원	2015 대비(%)	
		21	454	94.2	
1) 차기년도에도 지속적으로 실시할 계획임.					

세부프로그램	대 상	기 간	목표량 (실인원/연인원)	실적 (실인원/연인원)	달성률(%)
집중작업훈련	훈련생	주2회	21/1814	26/1887	104.0
사업 내용	1) 독립적인 작업수행과 불량선별을 실시하고 올바른 작업태도 형성 및 유지 훈련				
평가 및 분석	1) 작업보조도구 사용 능력이 향상되어 불량률이 감소됨. 2) 라인작업을 통해 작업공정을 세분화시켜 훈련생 능력 및 특성에 따른 작업 활동을 실시함. 이를 통해 작업에 대한 흥미를 유발하고 작업의 효율성을 높일 수 있었음.				
향후 계획	2016년 목표	실인원	연인원	2015 대비(%)	
		21	1814	96.1	
	1) 작업수행능력 향상을 위해 지속적으로 실시할 계획임.				

세부프로그램	대 상	기 간	목표량 (실인원/연인원)	실적 (실인원/연인원)	달성률(%)
현장견학	훈련생	연1회	5/5	5/5	100.0
사업 내용	1) 타 시설 및 기관으로의 현장견학				
평가 및 분석	1) 경기도 시흥시에 위치한 ㈜현대일렉트로닉 제조공장으로 현장견학을 실시 하였음. 2) 현재 작업하고 있는 콘센트 부품의 생산 현장을 직접 볼 수 있어서 훈련생의 관심이 매우 높았으나 공장의 규모가 작고 제품 생산에 대한 설명이 부족하였음.				
향후 계획	2016년 목표	실인원	연인원	2014 대비(%)	
		5	5	100.0	
1) 차기년도에도 지속적으로 진행할 계획이며 생산과정을 볼 수 있는 시설이나 업체를 선정하여 현장견학을 진행할 계획임.					

세부프로그램	대 상	기 간	목표량 (실인원/연인원)	실적 (실인원/연인원)	달성률(%)
전환고용준비훈련	훈련생	주1회	5/216	7/225	104.2
사업 내용	1) 보호고용으로의 전환가능성이 있는 훈련생 5명을 대상으로 실제적인 작업 수행에 필요한 기능습득 및 향상을 위한 집중훈련				
평가 및 분석	1) 훈련생 1명이 2016년 근로자로 선정되었음. 2) 전환고용준비훈련을 통해 작업활동에 대한 책임감 및 작업능력 향상을 도모할 수 있었음.				
향후 계획	2016년 목표	실인원	연인원	2015 대비(%)	
		5	216	96.0	
1) 차기년도에도 보호고용으로의 전환 가능성이 있는 훈련생을 대상으로 훈련을 실시할 계획임.					

세부프로그램	대 상	기 간	목표량 (실인원/연인원)	실적 (실인원/연인원)	달성률(%)
자판기 관리훈련	훈련생	주2회	2/173	2/141	81.5
사업 내용	1) 자판기 재료투입 및 위생관리				
평가 및 분석	1) 2명의 훈련생을 선정하여 강당과 야외 자판기의 재료투입 및 위생관리를 실시하였음. 2) 자판기를 상시 관리하여 재료 및 음료가 부족한 상황이 발생하지 않음. 3) 재료투입, 위생관리 등의 자판기 관리 직무가 단순하여 훈련생 스스로 전담 관리가 가능했고, 만족도가 높았음.				
향후 계획	2016년 목표	실인원 2	연인원 259	2015 대비(%) 183.7	
	1) 차기년도에도 지속적으로 실시할 계획임.				

세부프로그램	대 상	기 간	목표량 (실인원/연인원)	실적 (실인원/연인원)	달성률(%)
공예훈련	훈련생	주1회	9/356	11/359	100.8
사업 내용	1) 석고방향제 및 비즈공예 훈련생을 선정하여 3개조로 나누어 기본기법 훈련 및 제작훈련, 체험프로그램 사전준비훈련 등을 실시				
평가 및 분석	1) 새로운 공예프로그램의 진행으로 훈련생의 관심과 만족도가 높았음. 2) 석고방향제 개발 및 제작·판매, 체험프로그램 실시로 매출이 전년대비 35% 향상되었으며 석고방향제 제작훈련에 대한 이용인의 관심 및 구입 후 고객의 만족도가 높음. 3) 판매를 위한 정기적인 행사 참석 및 SNS를 통한 홍보를 진행하여 매출향상을 도모하였음.				
향후 계획	2016년 목표	실인원 9	연인원 356	2015 대비(%) 99.2	
	1) 차기년도에도 지속적으로 실시하며 훈련생이 체험프로그램 진행의 보조자로서의 역할을 수행할 수 있도록 직무에 대한 훈련을 실시할 계획임.				

취미 및 여가활동

1. 목 적

작업활동프로그램 훈련생에게 다양한 활동을 경험할 수 있는 기회를 제공하여 취미 및 여가활동을 할 수 있도록 지원하여 사회적응능력을 높이고, 나아가 직업적인 능력의 향상에도 도움이 될 수 있도록 하는 것을 목적으로 한다.

2. 목 표

- 1) 운동활동을 통해 비만을 예방하고 건강한 생활을 할 수 있도록 한다.
- 2) 컴퓨터교육과 동아리활동을 통해 여가시간을 활용하고 건전한 취미활동을 할 수 있다.

3. 개 요

작업활동프로그램 훈련생들을 대상으로 취미 및 여가활동을 실시하여 일상생활에서 스스로 여러 가지 활동을 할 수 있도록 지원한다.

4. 담당자 : 김지혜, 류수진, 금민희, 양정현, 윤성호

세부프로그램	대 상	기 간	목표량 (실인원/연인원)	실적 (실인원/연인원)	달성률(%)
운동활동	훈련생	주1회	10/432	161/442	102.3
사업 내용	1) 만수1동 주민센터와 연계하여 방송댄스 프로그램 참여				
평가 및 분석	1) 만수1동 주민센터와 연계하여 주1회 방송댄스 프로그램에 참여함. 2) 최신 유행의 댄스곡에 맞춰 반복적으로 안무를 익임으로써 회차가 진행될 수록 능숙하게 되어 만족도가 높고 참여도가 향상됨. 3) 댄스프로그램을 통해 작업활동으로 인한 스트레스 해소 및 건강관리에 도움이 되었음.				
향후 계획	2016년 목표	실인원	연인원	2015 대비(%)	
		10	432	97.7	
1) 차기년도에도 지속적으로 실시할 계획임.					

세부프로그램	대 상	기 간	목표량 (실인원/연인원)	실적 (실인원/연인원)	달성률(%)
컴퓨터 교육	훈련생	주1회	5/216	5/188	87.0
사업 내용	1) 컴퓨터 기본기능 및 인터넷 활용교육				
평가 및 분석	1) 컴퓨터의 기본기능과 그림판을 이용하여 그림그리기, 인터넷을 활용하여 원하는 정보 검색 등 다양한 컴퓨터 교육이 이루어지고 있어서 훈련생의 컴퓨터 활용 능력이 향상되었으며 만족도가 높았음.				
향후 계획	2016년 목표	실인원	연인원	2015 대비(%)	
		6	259	137.8	
1) 차기년도에 신규로 컴퓨터 교육 훈련생을 선발하여 지속적으로 실시할 계획임.					

세부프로그램	대 상	기 간	목표량 (실인원/연인원)	실적 (실인원/연인원)	달성률(%)
동아리활동	훈련생	월2회	16/158	19/186	117.7
사업 내용	1) 4개 동아리를 월 2회, 2개 동아리씩 운영하여 주말 여가시간을 활용한 취미생활 도모				
평가 및 분석	1) 욕구조사를 통해 볼링, 노래, 등산, 탁구동아리를 개설하여 월2회 2개 동아리활동을 진행함. 2) 장애인체육회 지원사업을 통해 훈련생의 동아리활동 비용 부담을 덜고, 탁구의 경우 강습이 지원되어 기술습득과 흥미를 향상하는데 도움이 되었음. 3) 훈련생의 욕구(영화선택, 노래추천, 산행지 선택, 식사메뉴 선정)를 각 프로그램 계획에 적극적으로 반영하여 진행함으로써 만족도가 높음.				
향후 계획	2016년 목표	실인원	연인원	2015 대비(%)	
		16	158	84.9	
	1) 차기년도에도 욕구조사를 통해 훈련생이 원하는 동아리를 개설할 계획임.				

직업상담 및 직업평가

1. 목 적

장애인의 진로 및 직업재활 방향을 설정하고 결정할 수 있도록 장애인 훈련생에게 직업관련 정보를 제공하고 정기적으로 직업적 능력의 향상 정도 및 장단점을 파악한다.

2. 목 표

- 1) 훈련생에게 다양한 욕구 및 문제해결을 위한 상담을 실시한다.
- 2) 훈련생에 대한 각 영역별 평가를 실시하여 훈련생의 능력 향상 정도를 파악하여 훈련생의 재활계획 및 훈련에 반영한다.

3. 개 요

작업활동프로그램 훈련생에게 정확한 직업적 정보를 제공하고 진로를 결정할 수 있도록 하여 효과적인 직업재활 방향을 설정하도록 지원한다.

4. 담당자 : 김지혜, 류수진, 금민희, 양정현, 윤성호, 이보경/이지애

5. 사업실적 및 평가

세부프로그램	대 상	기 간	목표량 (실인원/연인원)	실적 (실인원/연인원)	달성률(%)
직업상담	훈련생	연중	21/454	29/442	97.6
사업 내용	1) 훈련생의 직업적 욕구 파악 및 정보제공을 위한 개별상담 2) 작업장 내 문제행동 수정 및 공동문제 해결을 위한 집단상담 3) 훈련생의 강점강화 및 작업장 적응을 위한 지원 4) 대인관계 및 스트레스 대처능력 향상에 대한 상담				
평가 및 분석	1) 직업상담을 통한 문제행동 수정 및 대인관계기술 향상, 훈련생으로서 근로자가 되기 위한 다양한 영역의 능력을 향상할 수 있도록 적극적인 지원을 할 수 있었음. 2) 상담내용을 기록하고 공유하여 일관된 개입을 통해 효과적인 문제해결에 도움이 되었음.				
향후 계획	2016년 목표	실인원	연인원	2015 대비(%)	
		21	453	102.5	
	1) 차기년도 지속사업으로 상담내용을 구체적으로 기록하고, 공유할 수 있도록 할 계획임.				

세부프로그램	대 상	기 간	목표량 (실인원/연인원)	실적 (실인원/연인원)	달성률(%)
직업평가	훈련생	연중	21/358	29/323	90.2
사업 내용	1) 직업진단(MDS), 근로자 선정평가, 자판기 적합성분석, 자판기 상·하반기 체크리스트, 공예훈련 적합성 및 상·하반기 평가, 퍼듀팩보드, 상황평가 등				
평가 및 분석	1) 자판기 및 공예 적합성 분석을 실시하여 직무수행능력을 평가하였으며 직무에 맞는 훈련생을 선정하여 훈련을 실시함. 2) 근로자 선정평가를 실시하여 2016년 근로자를 선정함. 3) 상황평가 및 퍼듀팩보드를 실시하여 직무수행 능력 및 작업행동의 변화를 평가할 수 있었음.				
향후 계획	2016년 목표	실인원	연인원	2015 대비(%)	
		21	358	110.8	
	1) 차기년도에도 지속적으로 실시할 계획임.				

직무개발 및 전환고용

1. 목 적

작업활동프로그램 훈련생의 직업적 특성 및 능력을 고려하여 정보를 제공하고, 직무능력 향상을 위한 훈련을 실시한다. 또한 타 시설로의 전환고용 및 업체로의 고용 기회를 제공하여 다양한 고용의 기회를 확대한다.

2. 목 표

- 1) 직무기능향상훈련을 통하여 4명이 보호고용으로 전이되도록 한다.
- 2) 다양한 정보제공을 통하여 서비스 전이 및 연계가 이루어지도록 한다.

3. 개 요

작업활동프로그램 훈련생들은 낮은 인지기능 및 적응행동상의 어려움으로 인하여 진로인식, 진로개발, 구직활동 및 독립적인 취업이 어렵고 해당 직무에 대한 숙련이 제한되어 있다. 이러한 훈련생들에게 각종 정보제공 및 훈련, 전환고용 등을 통해 능력의 향상 및 고용을 도모할 수 있다.

4. 담당자 : 류수진, 양정현, 윤성호

5. 사업실적 및 평가

세부프로그램	대 상	기 간	목표량 (실인원/연인원)	실적 (실인원/연인원)	달성률(%)
정보제공	훈련생	연중	13/13	12/12	92.3
사업 내용	1) 취업박람회 참석, 종결예정자의 타 기관 정보 제공, 전환고용 안내				
평가 및 분석	1) 취업박람회에 참여하여 다양한 채용 직무 정보를 접할 수 있는 기회가 되었으며 채용부스를 이용하여 직업체험의 경험을 확대할 수 있었음. 2) 종결예정자가 종결하기 전 인천시내 직업재활시설 현황 정보를 제공하여 타 시설 및 상위시설로의 전이를 모색하는데 도움이 됨.				
향후 계획	2016년 목표	실인원	연인원	2015 대비(%)	
		9	9	75.0	
1) 차기년도에도 지속적으로 정보를 제공할 계획임.					

세부프로그램	대 상	기 간	목표량 (실인원/연인원)	실적 (실인원/연인원)	달성률(%)
직무기능향상훈련	훈련생	연중	21/1418	28/998	70.4
사업 내용	1) 직무습득, 과제분석, 직무기술 습득훈련				
평가 및 분석	1) 직무기능향상훈련을 통해 신규직무에 대한 집중적인 훈련이 실시되었으며 이를 통해 신규작업을 확보하고 생산성 향상에 도움이 되었음.				
향후 계획	2016년 목표	실인원	연인원	2015 대비(%)	
		21	1418	142.1	
1) 차기년도에도 신규직무에 대한 훈련을 지속적으로 실시할 계획임.					

세부프로그램	대 상	기 간	목표량 (실인원/연인원)	실적 (실인원/연인원)	달성률(%)
전환고용 1) 취업알선	훈련생	연중	1/1	0	0
사업 내용	1) 사업체 상담 및 대상자 연결을 위한 알선(면접)을 실시				
평가 및 분석	1) 전환고용 업체의 부재로 취업알선이 이루어지지 않았음.				
향후 계획	2016년 목표	실인원	연인원	2015 대비(%)	
		-	-	-	
	1) 차기년도에도 사업을 실시하지 않음.				

세부프로그램	대 상	기 간	목표량 (실인원/연인원)	실적 (실인원/연인원)	달성률(%)
전환고용 2) 전환고용	훈련생	연중	4/4	3/3	75.0
사업 내용	1) 사업체와의 평가를 통하여 훈련생에 대한 고용계약 체결, 보호고용 전이				
평가 및 분석	1) 2015년에 3명의 훈련생이 보호고용으로 전이되었음. 2) 보호고용으로의 전이를 통하여 근로자로서 자부심을 높이고 올바른 작업태도를 형성할 수 있었음.				
향후 계획	2016년 목표	실인원	연인원	2015 대비(%)	
		2	2	66.7	
	1) 차기년도에 보호고용으로 전이되는 인원이 발생할 수 있도록 직업훈련을 지속적으로 실시할 계획임.				

Ⅲ. 공통사업

진단·판정 사업

1. 목 적

열린일터 이용을 희망하는 장애인과 부모에게 진단·판정 사업을 통해 장애인의 직업적인 능력을 판단하고, 재활계획회의를 통해 모색된 진로 및 직업재활 방향을 설정하고 결정할 수 있도록 직업관련 정보를 제공하고자 한다.

2. 목 표

- 1) 열린일터 이용을 희망하는 장애인의 사회적 배경과 직업적인 능력을 파악한다.
- 2) 재활계획회의를 통해 장애인의 진로 및 재활방향 모색에 도움을 주고자 한다.
- 3) 결과통보를 통해 장애인과 부모에게 진로와 관련된 정보를 제공해 재활방향을 결정하는데 도움을 주고자 한다.

3. 개 요

열린일터 이용을 희망하는 장애인을 대상으로 사회진단 및 직업진단을 실시하여 장애인의 직업적인 능력을 파악하여 재활방향 설정에 도움을 줄 수 있다.

4. 담당자 : 김지혜, 류수진

5. 사업실적 및 평가

세부프로그램	대 상	기 간	목표량 (실인원/연인원)	실적 (실인원/연인원)	달성률(%)
접수상담	대기자	연중	10/10	11/11	110.0
사업 내용	1) 진단 대기자의 욕구 및 주소 등 기본사항 파악, 정보제공				
평가 및 분석	1) 이용기간 만료로 인한 이용인 종결로 결원이 발생하여 신규 훈련생 선정을 위해 11회 실시하고, 이중 9명이 이용을 확정하였음. 2) 방문동기, 욕구파악, 기초정보(가족력과 사회력)를 파악하여 재활방향 설정에 도움이 되었음.				
향후 계획	2016년 목표	실인원	연인원	2015년 대비(%)	
		6	6	54.5	
1) 차기년도에 이용기간 만료로 인한 종결 예정자가 있어 신규훈련생 선정을 위한 접수상담이 진행될 계획임.					

세부프로그램	대 상	기 간	목표량 (실인원/연인원)	실적 (실인원/연인원)	달성률(%)
사회진단	대기자	연중	10/10	11/11	110.0
사업 내용	1) 개인 및 가족 간의 심리사회적 요인 파악 및 정보수집				
평가 및 분석	1) 열린일터 이용을 희망하는 장애인의 개인사항 및 사회적 배경을 파악하여 프로그램 배치와 재활계획에 반영하였음.				
향후 계획	2016년 목표	실인원 6	연인원 6	2015년 대비(%) 54.5	
	1) 차기년도에 이용기간 만료로 인한 종결 예정자가 있어 신규훈련생 선정을 위한 사회진단을 실시할 계획임.				

세부프로그램	대 상	기 간	목표량 (실인원/연인원)	실적 (실인원/연인원)	달성률(%)
직업진단	대기자	연중	10/110	10/94	85.5
사업 내용	1) 직업적인 능력을 파악하는 직업진단 평가(MDS) - 언어인지, 감각, 운동, 정서, 통합대응 영역				
평가 및 분석	1) 열린일터 이용을 희망하는 대기자를 대상으로 직업진단과 현장평가를 실시함. 2) 직업진단을 통하여 진단 대기자의 직업능력을 평가하고, 5일 간의 현장평가를 통하여 본 시설 이용 여부를 판단하였음.				
향후 계획	2016년 목표	실인원 6	연인원 66	2015년 대비(%) 70.2	
	1) 차기년도에 열린일터 이용을 희망하는 진단 대기자를 대상으로 지속적으로 실시할 계획임.				

세부프로그램	대 상	기 간	목표량 (실인원/연인원)	실적 (실인원/연인원)	달성률(%)
재활계획회의	대기자	연중	19/19	11/18	94.7
사업 내용	1) 사회진단과 직업진단 내용을 토대로 재활방향 모색				
평가 및 분석	1) 사회진단과 직업진단 결과를 토대로 올바른 재활방향을 수립하고자 재활계 획회의가 진행되었음. 2) 재활계획회의를 실시하여 9명이 본 시설 이용을 확정함.				
향후 계획	2016년 목표	실인원	연인원	2015년 대비(%)	
		6	12	66.7	
1) 차기년도에도 진단결과를 토대로 재활계획회의를 실시할 계획임.					

세부프로그램	대 상	기 간	목표량 (실인원/연인원)	실적 (실인원/연인원)	달성률(%)
결과통보	대기자	연중	10/10	11/11	110.0
사업 내용	1) 재활계획회의 결과를 서면, 전화로 본인 및 보호자에게 통보				
평가 및 분석	1) 재활계획회의에서 결정된 재활방향을 본인 및 보호자에게 서면으로 통보하 였음. 2) 진단 대기자의 재활방향을 수립하는데 도움이 됨.				
향후 계획	2016년 목표	실인원	연인원	2015년 대비(%)	
		6	6	54.5	
1) 차기년도에도 진단과 재활계획회의를 실시한 후 결과를 통보할 계획임.					

특별활동

1. 목 적

열린일터 이용인에게 여러 가지 다양한 활동 기회를 제공함으로써 동료 간의 관계 형성 및 의사소통기술 등 사회적응력을 높이고자 한다.

2. 목 표

- 1) 다양한 활동을 통해 낮은 환경에서의 적응력 및 대처능력을 향상시킨다.
- 2) 동료 간의 우호적인 관계 형성을 통해 직장 적응력을 높일 수 있도록 한다.

3. 개 요

열린일터 이용인을 대상으로 다양한 활동을 통해 신체적·정서적 기능을 발달시키고, 자신의 역량을 강화시키며 감정표현을 통한 의사전달력이 증진할 수 있도록 지원한다.

4. 담당자 : 김지혜, 류수진, 금민희, 윤성호

5. 사업실적 및 평가

세부프로그램	대 상	기 간	목표량 (실인원/연인원)	실적 (실인원/연인원)	달성률(%)
등산활동	근로자 및 훈련생	연4회	31/112	35/116	103.6
사업 내용	1) 대중교통을 이용한 근교산행				
평가 및 분석	1) 4회의 등산활동을 실시함. 2) 사랑네트워크봉사회와 관 셔틀버스의 지원으로 이동이 용이하였음. 3) 선두 조와 후미조의 거리가 많이 벌어져 추후 산행 시 후미 조를 고려하여 속도를 맞추며 산행을 진행할 필요가 있음.				
향후 계획	2016년 목표	실인원	연인원	2015년 대비(%)	
		31	112	96.6	
	1) 차기년도에도 근로자 및 훈련생의 체력과 등산시간을 고려하여 진행할 계획 임.				

세부프로그램	대 상	기 간	목표량 (실인원/연인원)	실적 (실인원/연인원)	달성률(%)
남동송년예술제	근로자 및 훈련생	연1회	31/31	30/30	96.8
사업 내용	1) 남동송년예술제 참여 및 발표				
평가 및 분석	1) 근로자와 훈련생의 참여 욕구를 반영하여 악기연주와 댄스공연을 발표하여 만족도가 높았음.				
향후 계획	2016년 목표	실인원	연인원	2015년 대비(%)	
		31	31	103.3	
1) 차기년도에도 지속적으로 실시할 계획임.					

세부프로그램	대 상	기 간	목표량 (실인원/연인원)	실적 (실인원/연인원)	달성률(%)
여행	근로자 및 훈련생	연1회	31/62	28/56	90.3
사업 내용	1) 가을의 아름다운 자연을 느낄 수 있는 여행				
평가 및 분석	1) 욕구조사를 통해 결정된 강릉일대로 1박 2일 여행을 진행함. 2) 근로자 및 훈련생들이 선택한 여행지에서 일상에서의 스트레스를 해소하고 재충전할 수 있는 기회가 되었음. 3) 만족도조사 결과 86%가 ‘만족’으로 응답함. 여행 장소, 활동내용 등 근로자 및 훈련생의 욕구를 적극적으로 반영하여 만족도가 매우 높음. 4) 지역의 주요 관광지를 경유하고 대표음식 맛보기, 노래방 이용을 차기프로그램에도 반영하고자 함.				
향후 계획	2016년 목표	실인원	연인원	2015년 대비(%)	
		31	62	110.7	
1) 차기년도에도 근로자 및 훈련생의 욕구에 기반을 둔 여행을 실시할 계획임.					

세부프로그램	대 상	기 간	목표량 (실인원/연인원)	실적 (실인원/연인원)	달성률(%)
데이캠프	근로자 및 훈련생	연1회	31/31	30/30	96.8
사업 내용	1) 테마가 있는 체험 프로그램 참여를 통한 캠프 활동				
평가 및 분석	1) “Let’s Go Happy Bus”의 지원으로 양평 모꼬지마을에서 딸기 따기, 팬케이크 만들기, 떡매치기 등의 체험이 진행됨. 2) 만족도조사 결과 캠프 장소에 대해 90% 이상, 캠프 전반에 대한 만족도가 92% 이상으로 나타나 만족도가 높은 프로그램으로 평가되었음.				
향후 계획	2016년 목표	실인원	연인원	2015년 대비(%)	
		31	31	103.3	
1) 차기년도에도 지속적으로 실시할 계획임.					

세부프로그램	대 상	기 간	목표량 (실인원/연인원)	실적 (실인원/연인원)	달성률(%)
명절행사	근로자 및 훈련생	연2회	31/62	36/62	100.0
사업 내용	1) 추석과 설에 맞는 민속행사 진행, 명절 선물 지급				
평가 및 분석	1) 설과 추석에 명절에 먹는 음식과 행사내용, 세배연습 등을 실시하였음. 2) 근로자와 훈련생 각자가 가족과 함께 계획한 명절 계획을 나눔으로써 명절의 진정한 의미를 되새기는 시간이 되었음.				
향후 계획	2016년 목표	실인원	연인원	2015년 대비(%)	
		31	62	100.0	
1) 차기년도에도 설과 추서에 실시할 계획임.					

사례관리 및 가족지원

1. 목 적

근로자 및 훈련생과 관련된 각종 문제행동이나 지원방향에 대한 논의를 통하여 적절한 개입 및 서비스를 제공하도록 한다. 또한 부모회의 상담 및 교육을 통하여 자녀에 대한 이해를 확대하고, 부모회를 조직·운영하여 부모들의 유대감 형성 및 자녀들에 대한 지원 자원으로 활용하는데 목적이 있다.

2. 목 표

- 1) 사례회의를 통하여 근로자 및 훈련생의 적절한 재활방향에 대해 논의한다.
- 2) 장애에 대한 이해를 돕고, 재활에 대한 정보를 공유하여 적극적인 지원 자원으로 전환한다.
- 3) 가족과의 협조를 통해 바람직한 재활방향을 모색한다.

3. 개 요

부모상담 및 부모회를 통해 장애자녀에 대한 정보 및 재활방향을 함께 모색하고, 부모 간의 유대감을 형성하여 정보를 공유할 수 있도록 하는 등 가족지원 사업을 통해 가정의 역량을 강화할 수 있도록 지원한다. 또한 근로자 및 훈련생에 대한 사례관리를 통하여 각종 문제행동에 대한 지원 방향을 논의함으로써 적절하고 일관된 개입을 실시할 수 있다.

4. 담당자 : 김지혜, 류수진, 금민희, 양정현, 윤성호, 이보경/이지애

5. 사업실적 및 평가

세부프로그램	대 상	기 간	목표량 (실인원/연인원)	실적 (실인원/연인원)	달성률(%)
사례회의	근로자 및 훈련생	연중	31/55	22/47	85.5
사업 내용	1) 신규 훈련생의 서비스 제공 및 작업장 적응방안, 문제행동 대처방안 및 가족지원방안 마련				
평가 및 분석	1) 사례회의를 통해 문제행동 및 지원방안을 모색하여 다각적으로 개입하고자 노력함. 2) 차기회의 시 개입 과정 및 결과에 대해 점검하여 지속적이고 효과적인 개입이 이루어질 수 있었음.				
향후 계획	2016년 목표	실인원 31	연인원 55	2015년 대비(%) 117.0	
	1) 차기년도에 지속적으로 실시할 계획임.				

세부프로그램	대 상	기 간	목표량 (실인원/연인원)	실적 (실인원/연인원)	달성률(%)
부모회의	근로자 및 훈련생의 보호자	연10회	10/100	25/137	137.0
사업 내용	1) 부모회원 간의 친목도모 및 정보제공, 부모 집단상담				
평가 및 분석	1) 10회의 부모회의를 실시하였음. 2) 부모회의를 통해 부모회 사업 및 부모교육 내용에 대해 논의하여 부모의 욕구를 반영한 사업을 진행하였음. 3) 개별 및 집단상담을 실시하였고, 다양한 복지정보를 제공하였음.				
향후 계획	2016년 목표	실인원 12	연인원 120	2015년 대비(%) 87.6	
	1) 차기년도에도 지속적으로 실시할 계획임.				

세부프로그램	대 상	기 간	목표량 (실인원/연인원)	실적 (실인원/연인원)	달성률(%)
부모교육	근로자 및 훈련생의 보호자	연2회	31/62	38/62	100.0
사업 내용	1) 이론교육을 통한 재활정보 및 서면자료 제공, 기관견학 등				
평가 및 분석	1) '2015년 열린일터 사업안내 및 운영규정' 교육을 통해 2015년 시설 이용에 대한 전반적인 설명을 하고, 시설이용 및 규정에 대한 다양한 의견을 들을 수 있었음. 2) '발달장애인 권리보장 및 지원에 관한 법률' 교육을 통해 새롭게 제정된 법률에 대한 이해 및 정보를 알 수 있었음.				
향후 계획	2016년 목표	실인원	연인원	2015년 대비(%)	
		31	62	100.0	
1) 차기년도에도 부모의 욕구를 반영한 부모교육을 실시할 계획임.					

세부프로그램	대 상	기 간	목표량 (실인원/연인원)	실적 (실인원/연인원)	달성률(%)
부모상담	근로자 및 훈련생의 보호자	연중	31/317	38/314	99.1
사업 내용	1) 전화상담, 내방상담 및 집단상담				
평가 및 분석	1) 상담을 통해 가정과의 연계 방안을 마련하여 근로자 및 훈련생의 문제해결 지원 방안에 대해 논의하고 협력할 수 있었음.				
향후 계획	2016년 목표	실인원	연인원	2015년 대비(%)	
		31	337	107.3	
1) 차기년도에도 지속적으로 실시할 계획임.					

지역자원 개발 및 관리

1. 목 적

전문 자원봉사자를 활용하여 프로그램이 원활히 진행될 수 있도록 하며, 후원자 및 연계기관 관리를 통해 감사를 전달하고 지속적인 후원 및 연계로 시설 운영 및 프로그램 진행이 원활하게 이루어지도록 한다.

2. 목 표

- 1) 자원봉사자들의 효율적인 관리를 위한 기초적인 자원봉사자 기본 교육과 장애 이해 및 장애 특성에 관한 전문교육을 실시한다.
- 2) 후원자와 연계기관에 분기별 소식지 발송 및 연2회 감사선물을 전달하여 후원 및 연계가 지속될 수 있도록 한다.

3. 개 요

자원봉사자 교육 및 관리를 통해 장애인에 대한 긍정적인 인식 및 이해도를 높이고, 봉사자들의 만족도를 높이며 시설운영에 도움을 주는 후원자 및 연계기관 관리를 통해서 지속적인 연계가 이루어질 수 있도록 하는 사업이다.

4. 담당자 : 류수진, 금민희

5. 사업실적 및 평가

세부프로그램	대 상	기 간	목표량 (실인원/연인원)	실적 (실인원/연인원)	달성률(%)
자원봉사자 교육	자원봉사자	연중	150/150	181/181	120.7
사업 내용	1) 신규 및 단체 봉사자들을 중심으로 장애 인식 개선, 인권교육, 프로그램 및 작업활동 진행 방법, 유의사항에 대한 교육				
평가 및 분석	1) 신규 자원봉사자를 대상으로 VMS 가입 및 사용방법에 대한 교육, 시설 및 사업안내. 이용인에 대한 이해를 돕는 내용으로 교육이 이루어짐. 2) 신규 VMS 인증관리센터로 지정되어 안내를 실시함. 3) VMS 홍보를 통해 봉사활동을 신청한 단기 자원봉사자가 늘어 목표를 초과 달성하였음.				
향후 계획	2016년 목표	실인원	연인원	2015년 대비(%)	
		150	150	82.9	
	1) 차기년도에도 지속하여 진행할 계획임.				

세부프로그램	대 상	기 간	목표량 (실인원/연인원)	실적 (실인원/연인원)	달성률(%)
자원봉사자 관리	자원봉사자	연중	150/1152	181/1484	128.8
사업 내용	1) 자원봉사자 활동지도 및 슈퍼비전, 지속적인 봉사활동 유도, 포상				
평가 및 분석	1) 작업 상황에 대한 사전 안내를 통해 원활한 봉사활동을 유도할 수 있었음. 2) 작업상황과 자원봉사자의 능력 및 욕구를 반영하여 배치함으로써 만족도를 높였음. 3) 인증관리센터 지정을 통해 효율적으로 관리할 수 있었음.				
향후 계획	2016년 목표	실인원	연인원	2015년 대비(%)	
		150	1152	77.6	
	1) 차기년도에도 지속하여 진행할 계획임.				

세부프로그램	대 상	기 간	목표량 (실인원/연인원)	실적 (실인원/연인원)	달성률(%)
후원자 개발 및 관리	후원자	연중	20/105	29/107	101.9
사업 내용	1) 분기별 소식지 발송 및 연2회 감사선물 전달, 후원금 영수증 및 물품사용 내역 발송·공개				
평가 및 분석	1) 신규후원자 6명 개발함. 2) 소식지 및 감사편지 4회 발송, 감사선물 2회 전달하였음. 3) 소식지 발송 및 감사선물 전달을 통해 시설 사업에 대해 지속적으로 알리고 유대관계를 지속할 수 있었음.				
향후 계획	2016년 목표	실인원	연인원	2015년 대비(%)	
		20	105	98.1	
1) 차기년도에도 지속적으로 진행할 계획임.					

세부프로그램	대 상	기 간	목표량 (실인원/연인원)	실적 (실인원/연인원)	달성률(%)
연계기관 관리	연계기관	연6회	10/54	21/50	92.6
사업 내용	1) 분기별 소식지 발송 및 연2회 감사선물을 전달하여 지속적인 연계가 이루어 지도록 관리				
평가 및 분석	1) 소식지 및 감사편지 4회 발송, 감사선물 2회 전달하였음. 2) 소식지 발송 및 감사선물 전달을 통해 시설의 사업에 대해 지속적으로 알리 고, 기관 간 유대관계를 지속할 수 있었음.				
향후 계획	2016년 목표	실인원	연인원	2015년 대비(%)	
		10	54	108.0	
1) 차기년도에도 지속적으로 진행할 계획임.					

홍보

1. 목 적

직업재활 서비스를 제공함에 있어 지역사회 자원을 발굴하고 물적·인적 자원을 확보할 수 있도록 하기 위하여 지속적인 홍보와 교류 및 접촉을 한다.

2. 목 표

- 1) 지역사회 유관단체 및 사업체에 지속적으로 홍보물을 배포한다.
- 2) 인터넷 및 지역신문, 관보에 주기적으로 홍보 문을 게재한다.
- 3) 홈페이지를 통해 열린일터 홍보 및 생산품 홍보를 실시한다.

3. 개 요

직업재활 사업은 지역사회의 사업체와 지역사회 자원의 연결이 없이는 불가능한 사업이다. 이에 지역사회에 있는 사업체 및 각 유관기관 등에 본 시설에서 진행되는 사업의 내용을 홍보하여 장애인에 대한 인식을 개선하고 자원을 발굴하여 장애인을 위한 자원으로 활용할 수 있도록 하는 사업이다.

4. 담당자 : 금민희

5. 사업실적 및 평가

세부프로그램	대 상	기 간	목표량 (실인원/연인원)	실적 (실인원/연인원)	달성률(%)
홍보	지역사회	연중	1190/1190	1473/1473	123.8
사업 내용	1) 직업재활사업 및 열린일터 소개, 사업주 모집 홍보 등				
평가 및 분석	1) 시설에서 진행된 프로그램 및 활동에 대한 다양한 방법의 홍보를 통해 지역사회 내에 홍보 및 인식개선에 기여하는 기회가 되었음. 2) 대체인력 채용 홍보를 통해 공정하고 효과적으로 직원채용을 진행할 수 있었음.				
향후 계획	2016년 목표	실인원	연인원	2015년 대비(%)	
		1320	1320	89.6	
1) 차기년도에는 공예체험 프로그램 및 시설 일일체험과 관련된 홍보를 실시하여 매출 향상에 도움이 되도록 할 계획임.					

사회복지시설

상담사업

1. 목 적

다양한 상담을 통해 이용회원의 욕구를 파악하여 전문적인 서비스를 제공하고, 서비스계약을 통해 재활과정에 대한 책임감을 강화하며, 지역사회에서 보다 건강하게 생활할 수 있도록 지원한다.

2. 목 표

- (1) 초기면접을 통해 지역 내 정신장애인을 발굴하고 연계한다.
- (2) 서비스 계약을 통해 재활에 대한 적극성 및 책임감이 향상된다.
- (3) 회원 및 가족 대상으로 개별, 전화 및 방문상담을 통해 적극적인 사례관리를 도모한다.
- (4) 정기적 상담으로 회원의 욕구를 파악하고, 재활서비스에 반영될 수 있도록 점검한다.
- (5) 개별 회원의 주치의와 교류를 통해 다학제적 접근을 실시한다.

3. 개 요

1999년 정신장애인 사회복지시설 인가를 받은 후 사례관리 방법으로 활용하고 있다. 2010년부터는 사례관리를 강화하여, 사례관리자와 담당사례를 명시화하여 정기적으로 상담을 실시하며 회원의 재활서비스에 대한 욕구와 변화과정을 모니터링 하고 있다. 또한, 회원의 가정 내 역할, 가족 역동 파악을 위해 가정방문, 주치의상담 등 다학제적 접근으로 의료기관과 연계 지속하고 있다. 2013년부터는 재활에 대한 회원과 가족의 적극성 및 책임감 향상을 위해 서비스 계약 실시하였으며, 매년 재활목표에 대한 설정 및 점검을 통해 회원의 회복과정을 지원하고 있다.

4. 담당자 : 김진애, 장성진, 정진옥, 황수빈, 송현식

5. 사업실적 및 평가

세부프로그램	대 상	기 간	목표량 (실인원/연인원)	실적 (실인원/연인원)	달성률(%)
초기상담	이용희망 정신장애인과 가족	연중	5/5	7/7	140.0
사업 내용	1) c't의 병력, 개인력, 가족력 등 정보수집을 통한 사정				
평가 및 분석	1) 신규 이용회원에 대한 초기상담 7건 실시되었고 7건 중 4명이 신규 등록하여 시설이용 이루어짐. 2) 초기상담 진행으로 장기간 대기자에 대한 관리가 이루어질 수 있었음. 3) 초기상담-사정을 통해 시설이용 적합성 논의와 시설이용에 대한 방향과 계획을 수립할 수 있었음.				
향후 계획	2016년 목표	실인원	연인원	2015년 대비(%)	
		5	5	100.0	
	1) 시설 이용에 대한 욕구가 있는 대기자를 대상으로 등록 이용 상담 진행하고자 하며 장기 대기자의 경우 대기상황 안내를 통해 관리하고자 함.				

세부프로그램	대 상	기 간	목표량 (실인원/연인원)	실적 (실인원/연인원)	달성률(%)
전화상담	이용희망 정신장애인, 그 가족, 회원	수시	18/216	27/249	115.3
사업 내용	1) 이용회원의 출결상황 및 공지사항 전달 등 전화 상담을 통한 사례관리 2) 이용희망 정신장애인과 가족을 대상으로 시설에 대한 정보제공, 대기접수상황 및 유관기관 정보안내				
평가 및 분석	1) 이용회원의 사례관리에 따른 전화상담 및 시설 이용 접수 대기자를 대상으로 대기상황에 대한 안내전화 이루어짐. 2) 시설 대기자 장기화됨에 따른 상황을 당사자 및 가족들에게 안내하고, 각 대기자들의 상황을 확인할 수 있는 계기가 됨.				
향후 계획	2016년 목표	실인원	연인원	2015년 대비(%)	
		-	-	-	
	1) 이용회원에 대한 전화상담 및 개별상담을 '개별상담'으로 통합하여 실적화하고자 하며, 이용희망 정신장애인과 그 가족을 대상으로 하는 전화상담의 경우 '이용안내 및 상담'으로 별도 세부사업 신설하여 관리하고자 함.				

세부프로그램	대 상	기 간	목표량 (실인원/연인원)	실적 (실인원/연인원)	달성률(%)
개별상담	주간/직업재활	수시	18/476	20/500	105.0
사업 내용	1) 이용 회원과 정기적인 상담으로 서비스 계획 수립을 반영한 사례관리 제공				
평가 및 분석	1) 내소회원 20명에 대한 개별상담 실시됨. 사례관리 과정에서 재활목표 수립 및 개입, 점검 등으로 이루어짐. 2) 지속적인 상담으로 회원에 대한 이해 및 신뢰, 파트너십 형성을 위한 노력이 이루어짐. 또한, 정기적인 개별면담 뿐 아니라 증상악화 시 이에 대한 신속한 위기개입으로 회원의 안정을 도모할 수 있었음.				
향후 계획	2016년 목표	실인원	연인원	2015년 대비(%)	
		18	476	100.0	
	1) 이용회원에 대한 전화상담 및 개별상담을 ‘개별상담’으로 통합하여 실적화 하고자 함.				

세부프로그램	대 상	기 간	목표량 (실인원/연인원)	실적 (실인원/연인원)	달성률(%)
주치의상담	회원	연중	30/40	33/55	137.5
사업 내용	1) 회원의 재활과정 공유를 위해 연1회 이용회원 증상 및 재활과정에 대한 ‘서비스과정평가서’ 작성 및 발송 2) 신규회원등록 및 필요에 따라 회원들의 외래진료 시 동행				
평가 및 분석	1) 신규 등록 회원 및 이용회원의 증상 및 사례관리 과정에 대한 논의를 목적으로 주치의 상담 실시됨. 2) 신규 등록 회원의 주치의에게 시설안내 및 사례관리자의 역할에 대해 소개할 수 있었음. 3) 회원의 안정적이고 건강한 생활을 위해 위기상황 발생 시 집중적인 사례관리를 제공할 수 있었음.				
향후 계획	2016년 목표	실인원	연인원	2015년 대비(%)	
		30	40	100.0	
	1) 동일한 방법으로 주치의상담 동행 및 연1회 서비스과정 평가서 발송하고자 함.				

세부프로그램	대 상	기 간	목표량 (실인원/연인원)	실적 (실인원/연인원)	달성률 (%)
가정방문	회원, 가족	연중	18/18	12/21	116.6
사업 내용	1) 회원의 재활목표 및 가정상황에 대한 공유 2) 회원의 가정상황 파악과 시설이용에 따른 안내 등				
평가 및 분석	1) 신규 등록회원에게 대한 가정방문 및 회원의 사례관리 등으로 가정방문 진행됨. 가정방문을 통해 가정 내 모습에 대한 공유, 증상적인 측면에 대한 정보수집에 도움이 될 수 있었음. 2) 증상으로 인해 가정 내 정리 및 청소 등 위생상태 불량하여 이에 따른 주기적 방문을 통한 사례관리 이루어짐.				
향후 계획	2016년 목표	실인원	연인원	2015년 대비(%)	
		10	10	100.0	
1) 동일한 형태로 이용회원 및 신규 등록회원에게 대한 가정방문 실시하고자 함.					

세부프로그램	대 상	기 간	목표량 (실인원/연인원)	실적 (실인원/연인원)	달성률(%)
사후관리	종결회원	연중	10/216	23/321	148.6
사업 내용	1) 전화 및 내방 상담을 통해 일상생활, 약물관리, 증상관리, 여가생활 등에 대한 점검 2) 월소식지 발송으로 지속적인 시설 정보 및 관심 제공				
평가 및 분석	1) 정기적인 취업회원자조모임과 수시 전화, 내방상담을 통해 종결회원에게 대한 사후관리 이루어짐. 2) 종결 후에도 지속적인 상담으로 안정적 지지체계 제공하고 있으며 종결회원들의 건강한 생활을 통해 다른 동료 회원들에게도 긍정적인 자립에 대한 동기 부여가 되기도 함.				
향후 계획	2016년 목표	실인원	연인원	2015년 대비(%)	
		15	132	61.1	
1) 전화상담, 취업회원자조모임, 시설 내방 등을 통해 종결회원 대상 사후관리 진행하고자 하며 월 소식지 발송은 실적화 하지 않음.					

세부프로그램	대 상	기 간	목표량 (실인원/연인원)	실적 (실인원/연인원)	달성률(%)
서비스 계약	회원, 가족	연중	30/30	31/31	103.3
사업 내용	1) 시설이용 및 재할목표에 대한 회원, 가족들의 역할확인 및 책임성 부여를 위한 서면계약				
평가 및 분석	1) 2014년 서비스계약 유지회원 27명(내소 17명, 취업 10명)과 신규 등록회원 4명으로 총31명과의 서비스 계약 진행됨. 2) 시설이용에 대한 회원-가족-시설의 역할과 책임성을 보다 명확하게 하기 위해 서비스계약 실시하고 있으며 이를 통해 점차 회원 및 가족들의 이해도 향상되고 있음.				
향후 계획	2016년 목표	실인원	연인원	2015년 대비(%)	
		30	30	100.0	
1) '서비스계약'을 '시설이용협약'으로 변경하여 진행하고자 하며 이용 정원 고려한 시설이용협약 진행할 계획임.					

직업재활 프로그램

1. 목 적

체계적인 직업재활훈련을 통해 일에 대한 흥미와 취업에 대한 동기를 강화하여 보다 적극적인 태도로 사회생활에 참여할 뿐 아니라 지역사회 내에서 독립된 사회구성원으로서 역할을 수행할 수 있도록 한다.

2. 목 표

- 1) 작업 활동을 통하여 일에 대한 흥미를 갖고 집중력을 기르며 직업의 필요성을 인식한다.
- 2) 취업에 대비하여 다양한 정보를 습득하고 활용할 수 있다.
- 3) 취업 전 훈련(외부훈련-지원고용 등)을 통해 취업을 경험할 수 있고, 취업에 대한 두려움과 불안을 줄이며, 취업의 기회를 확대한다.
- 4) 취업회원자조모임을 통해 일상의 스트레스를 해소 및 다른 회원들과의 지지체계를 형성하며, 취업을 준비하는 회원들에게는 긍정적인 모델링의 역할 및 취업에 대한 간접 경험과 취업 정보를 수집할 수 있는 기회가 될 수 있다.
- 5) 지속적인 취업장 방문과 전화 상담을 통해 취업회원에 대한 사례관리 뿐만 아니라, 고용주를 대상으로 정신장애인에 대한 이해를 높여 취업 연계 및 유지율을 높일 수 있다.
- 6) 타 기관과의 직업재활 연계를 통해 네트워크 활성화와 정신장애인 고용을 지원한다.

3. 개 요

1997년 작업활동을 시작으로 하청작업 중심의 훈련을 하며 2003년부터 작업훈련반을 모집하고 훈련을 통해 취업 시도 및 연계·유지를 지원하고 있다.

2007년에는 공동모금회 지원을 받아 미등록 정신장애인의 취업 지원 프로그램으로 사전 훈련과 현장평가, job coach배치 등으로 취업을 지원하였으며, 2007년~2014년까지 한국장애인고용공단의 중증장애인지원고용 위탁기관으로 선정되어 정신장애인의 취업 전 훈련 및 취업연계를 도모하였다. 또한, 2010년~2014년까지 인천지역 내 유관기관과의 직업재활네트워크 사업을 통해 지역사회 내 취업 및 직업재활에 대한 욕구가 있는 정신장애인에게 체계적인 훈련 및 취업연계를 지원하였으며, 2014년부터는 이용회원들의 욕구와 연령, 직업재활 흐름 등을 고려하여 점차 내부 훈련(보호작업)을 축소하고 현장중심의 훈련을 통해 효과적인 서비스를 제공하였다.

4. 담당자 : 장성진, 정진욱

5. 사업실적 및 평가

세부프로그램	대 상	기 간	목표량 (실인원/연인원)	실적 (실인원/연인원)	달성률(%)
취업지원서비스	취업 및 현장훈련 참여회원	연중	전화 12/231	9/256	110.8
			방문 12/461	14/485	105.2
사업 내용	1) 취업 및 현장훈련 업체에 정기적인 방문 및 전화 상담으로 상시 지원 2) 사업체 관리자와의 지속적인 의사소통				
평가 및 분석	1) 주1회 취업장 방문 및 수시 전화상담 등을 통해 취업회원들에 대한 정기적인 사례관리로 취업유지 도모. 2) 직무 및 대인관계에서 발생하는 애로사항에 대한 상담 및 개입 이루어짐. 3) 취업회원에 대한 지속적인 관리로 취업유지율 높은 편임. 4) 업체관리자와의 의사소통을 통해 회원의 안정적인 취업유지를 지원할 수 있었음.				
향후 계획	2016년 목표	실인원	연인원	2015년 대비(%)	
		전화 12	231	100.0	
		방문 12	461	100.0	
	1) 동일하게 주1회 취업장방문 및 전화상담 지속하여 진행할 계획임				

세부프로그램	대 상	기 간	목표량 (실인원/연인원)	실적 (실인원/연인원)	달성률(%)
취업 전 훈련	직업재활	연중	내부 5/640	8/719	112.3
			외부 3/192	6/197	102.6
사업 내용	1) 취업 전 훈련으로 실제와 비슷한 작업환경을 경험하는 내·외부훈련 및 현장작업능력 평가 등 단기간으로 진행 후 취업연계 지원				
평가 및 분석	1) 취업전훈련-내부훈련의 경우 1월/3월/8월 3차례에 걸쳐 모집 했으며 주5회 진행됨. 2) 외부훈련 의무화를 통해 내부훈련만이 아닌 취업에 대한 실제적인 욕구를 가지고 있는 회원들이 직업재활훈련에 참여하여 훈련의 효과성이 더욱 높게 나타남.				
향후 계획	2016년 목표	실인원	연인원	2015년 대비(%)	
		내부 3	528	82.5	
		외부 2	128	66.6	
1) 기존의 내부훈련-보호작업을 탈피하여 이용회원의 특성과 상황(기초생활수급권자 및 장년층)을 고려한 훈련 진행 계획임. 2) 시설 인근의 외부훈련 가능 업체 개발을 통해 보다 실제적인 취업현장에 대한 훈련이 이루어져 취업에 대한 동기부여 및 연계가 이루어질 수 있도록 지원할 계획임.					

세부프로그램	대 상	기 간	목표량 (실인원/횟수)	실적 (실인원/횟수)	달성률(%)
취업회원 자조모임	취업· 직업재활	월1회	15/11	25/13	118.1
사업 내용	1) 참여회원 간 다양한 관계맺기 활동 및 연합자조모임, 체지방관리, 성교육 등 건강한 생활지원과 회원 주체적인 회의를 통해 정해지는 여가활동을 격월로 진행 2) 취업지원 서비스에 대한 공동의 목표 수립 및 논의				
평가 및 분석	1) 취업회원과 독립취업회원, 직업재활훈련회원이 함께 참여하여 1회는 내부프로그램 및 회원회의, 1회는 외부활동으로 구성하여 격월로 진행됨. 2) 모임을 통해 스트레스 해소 및 회원 간 유대감 형성 등의 효과가 있었으며, 외부활동에 대한 계획도 회원회의를 통해 세우고 있어 참여회원의 만족도 높은 편임.				
향후 계획	2016년 목표	실인원	횟수	2015년 대비(%)	
		17	11	100.0	
1) 15년 취업회원자조모임에 대한 회원 욕구 조사 시 내부 활동 시 건강관리 및 다양한 교육과 체험 프로그램 진행에 대한 욕구 있어 의견 반영하고자 함. 2) 여가활동의 경우 지속적인 회원회의를 통해 의견반영 할 계획임.					

세부프로그램	대 상	기 간	목표량 (실인원/연인원)	실적 (실인원/연인원)	달성률(%)
체험직업재활	시설 대기자	연중	4/192	-	0
사업 내용	1) 시설 대기자를 대상으로 본 시설의 다양한 직업재활훈련 제공 및 취업연계 2) 본 시설 이용회원의 욕구에 따른 질적인 사례관리 제공				
평가 및 분석	1) 9/1~9/14까지 본 시설 대기자 19명을 대상으로 전화연락 시도함. 통화결과 프로그램에 대한 욕구 없음, 미수신, 결번, 욕구 있으나 다른 상황들로 참여 어려움, 취업, 타 기관 이용, 입원 등으로 신청자 없어 사업 진행하지 못함. 2) 사업 진행되지 못해 효과평가 어려움.				
향후 계획	2016년 목표	실인원	연인원	2015년 대비(%)	
		-	-	-	
	1) 시설대기자 대상으로 이용 희망자가 없어 체험직업재활 사업 폐지하고자 함.				

세부프로그램		대 상	기 간	목표량 (실인원/연인원)	실적 (실인원/연인원)	달성률(%)
업체개발		지역사회 내 사업체	연중	15/15	8/8	53.3
사업 내용	1) 지역 내 보호작업 하청업체 및 사전훈련·지원고용·취업연계 업체개발, 직무분 석					
평가 및 분석	1) 14년 연속 취업업체 4곳, 하청업체 2곳 유지, 15년 신규 취업업체 1곳, 하청 업체 1곳 개발됨. 2) 하반기 신규 취업회원 발생하였으나 대부분 기존에 개발된 업체에 취업 연계 되어 신규 실적은 발생하지 않음.					
향후 계획	2016년 목표	실인원	연인원	2015년 대비(%)		
		10	10	66.6		
	1) 이용회원들의 취업 및 이직, 다양한 외부훈련을 위한 업체 개발 진행하고자 함.					

세부프로그램		대 상	기 간	목표량 (실인원/연인원)	실적 (실인원/연인원)	달성률(%)
업체개발활동		지역사회	연중	50	32/37	74.0
사업 내용	1) 지역 내 보호작업 하청업체 및 사전훈련·지원고용·취업연계 업체개발 및 연 계를 위한 전화·방문 등의 활동					
평가 및 분석	1) 지역 내 일자리박람회, 인터넷, 전화, 방문, 지역 벽보 등 다양한 방법을 통한 업체개발 활동 이루어짐. 2) 이직준비 중인 회원들을 위한 업체개발활동 이루어졌으나 경기 침체로 일자 리가 많지 않고 정신장애인의 경우 취업문턱이 더욱 높아 업체개발활동에 어 려움 있었음.					
향후 계획	2016년 목표	실인원	연인원	2015년 대비(%)		
		30	30	60.0		
	1) 현재 내소회원의 상황(기초생활보장수급권자, 취업 시도 연령, 장애 미등록 등)을 고려하여 보다 현실적인 목표 설정하여 업체개발활동 진행할 계획임.					

세부프로그램	대 상	기 간	목표량 (실인원/연인원)	실적 (실인원/연인원)	달성률(%)
취업	주간-직업재활 체험직업재활	연중	15/15	16/17	113.3
사업 내용	1) 구직상담 및 작업기능 평가, 업체개발, 연계, 사례관리				
평가 및 분석	1) 14년 취업유지회원 9명, 15년 신규 취업회원 7명, 취업회원 이직 1명으로 총 17명. 2) 지속적인 취업지원서비스를 통해 14년 취업회원의 대부분이 15년에도 취업을 유지하고 있으며, 이를 통해 회원들의 경제적 독립 및 지역사회 구성원으로서의 역할 수행에 긍정적인 도움이 될 수 있었음. 3) 취업회원의 안정적인 업체로의 이직과 취업욕구 있던 회원들의 신규취업을 통해 보다 많은 회원들에게 취업연계의 경험과 독립에 대한 준비의 기회 마련 될 수 있었음.				
향후 계획	2016년 목표	실인원	연인원	2015년 대비(%)	
		15	15	100.0	
1) 취업에 대한 회원들의 욕구에 따라 지속적인 취업연계 진행하고자 함.					

세부프로그램	대 상	기 간	목표량 (실인원/연인원)	실적 (실인원/연인원)	달성률(%)
지원고용	주간/ 직업재활 체험직업재활 회원	연중	5/80	5/135	168.7
사업 내용	1) 사업체에서 사전/현장훈련(사업체-훈련생 매칭, 직무지도원 선임)				
평가 및 분석	1) 총 5명이 실시되었고, 5명이 수료함. 2) 장애등록 후 취업계획을 가진 회원 및 이직 계획 회원이 있어 지원고용프로그램을 통한 취업연계 계획이 있었으나 시기가 맞지 않아 지원고용프로그램에 대한 취업실적 저조한 아쉬움 있었음. 3) 하지만 지원고용프로그램을 통해 기초생활수급권자인 회원에게도 취업에 대한 가능성 확인 및 동기부여 할 수 있어 긍정적인 효과 나타냄.				
향후 계획	2016년 목표	실인원	연인원	2015년 대비(%)	
		5	80	100.0	
1) 한국장애인고용공단 중증장애인민간위탁사업 지원 신청하고자 함.					

일상생활훈련 프로그램

1. 목 적

실제 일상생활에서 필요하고 활용할 수 있는 건강관리, 요리활동, 운동 등을 중점적으로 지원하여 성인으로써의 독립적인 생활을 영위할 수 있도록 도모한다.

2. 목 표

- 1) 요리조와 심사조로 나누어 음식을 조리하는 것 뿐 만 아니라 조리과정과 음식에 대한 평가도 자체적으로 이루어질 수 있도록 한다.
- 2) 소수(2-3명)인원으로 조를 구성하여 요리실습을 진행하며 원하는 요리 주제를 정하고 주제에 따른 레시피를 찾고 필요한 재료를 구입하며 조리하는 등 실제 식생활에 도움이 되도록 한다.
- 3) 볼링, 포켓볼, 헬스, 산책 등 운동을 통해 체중관리 및 체력향상을 도모하고 다양한 스포츠 활동 경험을 쌓는다.
- 4) 이용회원들의 건강한 생활 지원을 위하여 건강검진, 체지방측정 등을 진행하며 결과를 토대로 개별상담 진행하여 체계적인 건강관리가 될 수 있도록 한다.

3. 개 요

2001년부터 ‘생활훈련프로그램’으로 실시되었고 2006년부터 일상생활훈련프로그램으로 사업 분류하여 2007년까지 요리활동으로 일상생활훈련을 실시하였다. 2008년부터는 생활지원, 건강관리 사업으로 분류하여 실시하였으며, 2011년에는 회원들의 욕구 조사를 기반으로 요리활동을 분리하여 건강관리 프로그램과 나누어 진행하였다. 2012년부터는 일상생활에 활용할 수 있는 손쉽고 영양가 있는 요리 주제를 함께 선정하고 조별활동을 통해 요리하고 평가하도록 진행하였다. 2014년부터는 일상생활훈련 내 스포츠 활동을 포함하였고, 정기적인 운동(등산, 헬스, 스포츠 등)과 건강관리(체지방측정, 건강검진, 독감예방접종 등)를 통해 회원들의 건강한 생활을 지원하고 있다.

4. 담당자 : 정진옥, 황수빈, 송현식

5. 사업실적 및 평가

세부프로그램	대 상	기 간	목표량 (실인원/횟수)	실적 (실인원/횟수)	달성률(%)
요리활동	주간재활	월2회	15/22	17/22	100.0
사업 내용	1) 한식, 양식, 반찬, 간식 만들기 등 월1회 메뉴 결정, 월1회 실습활동				
평가 및 분석	1) 2개조로 나누어 심사/요리를 할 수 있도록 하여 계획단계부터 실습까지 회원 들 스스로 역할 분담을 하고 역할 수행하도록 함. 2) 회원들이 좋아하는 음식의 레시피를 PC를 통해 찾아보고 조리실습을 통해 가정에서도 활용할 수 있도록 함.				
향후 계획	2016년 목표	실인원	횟수	2015년 대비(%)	
		-	-	-	
	1) 2016년에는 일상생활-자립지원프로그램을 신설하여 대중교통, 금전관리 주 제와 통합화하여 실적화하고 진행 될 예정임. 2) 회원들이 일상생활에 있어 조금 더 활용도를 높일 수 있는 형태로 변경하여 진행 할 계획임.				

세부프로그램	대 상	기 간	목표량 (실인원/횟수)	실적 (실인원/횟수)	달성률(%)
건강관리	주간/직업재활	수시	18/6	18/18	300.0
사업 내용	1) 이용회원들의 건강한 생활 지원을 위한 건강검진, 체지방측정, 독감접종 등				
평가 및 분석	1) 분기별 체지방 측정을 진행한 후 생활체육지도자가 개별 체지방 변화에 대해 상담하고 운동으로 연결함 2) 결핵검사, 구강검진 및 스케일링 이루어짐 3) 적십자병원, 열린의사회와 연계하여 건강검진 진행함. 4) 수련생프로그램(내품사용설명서)를 통해 건강에 대한 필요성을 재확인할 수 있었음.				
향후 계획	2016년 목표	실인원	횟수	2015년 대비(%)	
		18	8	133.3	
	1) 남동구보건소, 남동장애인종합복지관 등과 연계하여 정기적인 체지방 측정 등 체중 증감 확인. 2) 적십자병원과 연계하여 건강검진 진행 예정 .				

세부프로그램	대 상	기 간	목표량 (실인원/횟수)	실적 (실인원/횟수)	달성률(%)
운동	주간/ 직업재활	수시	18/135	22/147	109.8
사업 내용	1) 인천장애인생활체육회 지원사업을 통해 주 1회 볼링교실 운영 2) 산책, 등산, 헬스 등 광범위하고 다양한 운동 진행				
평가 및 분석	1) 욕구가 높은 볼링프로그램을 지원사업과 연계하여 정기적으로 진행함으로써 운동을 할 수 있었으며, 특히 자신감 향상 및 회원의 단합 이루어짐 2) 헬스, 등산, 산책 등을 통해 규칙적인 운동을 하여 건강증진을 도모할 수 있었음.				
향후 계획	2016년 목표	실인원	횟수	2015년 대비(%)	
		10	122	90.3	
	1) 프로그램 명을 생활체육으로 변경하여 실적화 할 예정임. 2) 남동구생활체육회 요가강사와 연계하여 요가프로그램을 실시 예정임.				

여가활동 프로그램

1. 목 적

다양한 여가활동을 접하고 건전하게 여가 시간을 활용할 수 있는 기회를 통하여 정서적 안정을 증진하고 삶에 대한 만족도를 높일 수 있다.

2. 목 표

- 1) 개별 욕구를 반영한 다양한 활동을 통해 흥미를 유발하고 적극적인 참여를 도모한다.
- 2) 체험활동의 주제를 이용회원 스스로 선정하여 적극적인 참여도 높이며 이를 통해 성취감을 경험한다.
- 3) 여가를 활용할 수 있는 다양한 방법을 습득하고, 활용할 수 있다.
- 4) 시사·교양 프로그램을 통해 자신의 의견을 효과적으로 표현하고, 다양한 의견 나눔 시간을 가진다.

3. 개 요

1999년부터 진행되고 있는 프로그램으로, 이용회원들의 욕구와 시대적 변화를 반영하여 세부 프로그램 내용을 up-grade 하면서 다양한 주제로 진행하고 있다. 2011년부터는 ‘음악활동’, ‘체험활동’, ‘스포츠 활동’ 3개의 영역으로 나누어 주 1회씩 다양한 주제로 진행하였다. 2012년부터는 회원들의 욕구조사를 반영하여 기존의 3개의 영역 중 체험활동을 확대 진행하며, 기존 진행되는 볼링 프로그램 외에 월 2회 다양한 스포츠 활동을 진행하였다. 2014년부터는 취미활동을 확대 하여 바둑, 오목, 음악감상, 네일아트, 미술활동 등 회원들이 스스로 진행하여 여가활동을 할 수 있도록 진행하였다. 2015년부터는 취미활동을 자치활동으로 분류하고자 하며, 시사교양프로그램을 신설하여 다큐멘터리 및 기사 교류 및 나눔, 맞춤법 공부 등으로 회원들의 기본 소양 및 지식 향상을 도모하고자 하였다.

4. 담당자 : 송현식, 황수빈

5. 사업실적 및 평가

세부프로그램	대 상	기 간	목표량 (실인원/횟수)	실적 (실인원/횟수)	달성률(%)
체험활동	주간/직업재활	월1회	18/11	13/12	109.1
사업 내용	1) 영화, 연극 등 공연관람, 외부 강사섭외를 통한 미술활동, 원예활동, 체험기관 참여 등 다양한 형태로 진행				
평가 및 분석	1) 계획회의, 짬짬방이용, 인천시립박물관, 영화관람 등 다양한 주제로 진행됨. 2) 다양한 활동의 체험활동과 과정 그리고 결과물 등을 통해 성취감 및 통해 성취감 및 개인역량 강화를 목표로 진행하였고, 특히 욕구가 반영된 프로그램으로 긍정적인 반응을 얻었음.				
향후 계획	2016년 목표	실인원	횟수	2015년 대비(%)	
		10	11	100.0	
	1) 회원들의 욕구 조사를 통해 실시하고자 함. 2) 자율선택 프로그램으로 진행하고자 함.				

세부프로그램	대 상	기 간	목표량 (실인원/횟수)	실적 (실인원/횟수)	달성률(%)
시사교양	주간재활	월2회	10/16	20/18	112.5
사업 내용	1) 다큐멘터리 관람, 최신 뉴스 검색 후 의견 나눔				
평가 및 분석	1) 주제 결정 후, 논점에 맞추어 찬성과 반대로 의견을 나누는 과정을 통해 서로 생각에 대해 확인할 수 있었음. 2) '드론', '역사교과서 국정화' 등 기본 상식에 대한 전달 및 나눔으로 기본적인 소양을 높일 수 있었음.				
향후 계획	2016년 목표	실인원	횟수	2015년 대비(%)	
		10	16	100.0	
	1) 동일한 형태로 진행 예정.				

사회성 프로그램

1. 목 적

사회기술훈련프로그램을 통하여 대인관계 내 상호작용, 감정표현능력, 사회기술능력을 증대시키고 사회에 보다 잘 적응할 수 있도록 한다.

2. 목 표

- 1) 지역사회 시설이용에 대한 이론 및 활동의 연결을 통해 실제 수행능력 향상을 강화한다.
- 2) 회원 스스로 자신에 대한 인식과 삶의 대응방법에 대한 이해를 도모한다.
- 3) 타인에 대한 이해 증진과 개인의 역량강화를 도모한다.
- 4) 시설을 이용하면서 권리와 의무에 대해 알아보고 이해하는 시간을 갖도록 한다.

3. 개 요

2001년부터 ‘생활훈련 프로그램’으로 진행하였고, 2004년부터 ‘사회성 증진 프로그램’으로 사업명을 변경하여 사회기술훈련, 지역사회적응훈련을 진행하였다. 2010년부터 사회기술훈련과 지역사회적응훈련 프로그램을 분리하지 않고 사회기술훈련교육 진행내용 안에 내용을 포함하여 진행하였다. 2011년에는 이용회원의 욕구를 대상으로 필요한 사회기술에 따라 소그룹 형태로 변경하여 진행하였으나 그룹 역동을 활용하기에 어려워 2012년부터 이용회원 전체를 대상으로 실제상황과 연결된 이론교육과 활동의 사회기술훈련과 ‘회복 패러다임’에 기반한 관계맺기-다시서기 프로그램을 진행하였다. 2015년에는 기존 지역사회 적응을 위한 사회기술훈련 프로그램과 수련사회복지사의 대인관계 프로그램이 진행되었다. 또한 다시서기-관계맺기와 권리찾기를 통합화하여 권리찾기 프로그램으로 주제에 맞춰 자신의 이야기를 할 수 있는 프로그램과 외부 기관 견학 방문으로 진행하였다.

4. 담당자 : 김진애, 황수빈, 송현식

5. 사업실적 및 평가

세부프로그램	대 상	기 간	목표량 (실인원/횟수)	실적 (실인원/횟수)	달성률(%)
사회기술훈련	주간, 직업재활	월3회	18/44	21/45	102.2
사업 내용	1) 욕구조사를 토대로 주제에 맞춰 일상생활에 필요한 사회기술에 대한 이론교육 및 실제 경험 기회제공, 욕구에 따른 대인관계 관련 나눔 진행				
평가 및 분석	1) 프로그램 욕구조사, 인터넷기초 및 활용, 주민자치센터 프로그램 정보검색, 은행이용, 휴대폰교육 등 다양한 주제로 진행됨. 2) 수련사회복지사의 대인관계훈련 프로그램(효과적인 의사소통, 정보처리기술)으로 진행됨. 3) 기존에 진행되지 않았던 대인관계 측면에 대한 접근으로 사회기술훈련으로 다양한 주제로 진행할 수 있었음.				
향후 계획	2016년 목표	실인원	횟수	2015년 대비(%)	
		18	33	75.0	
	1) 차년도에는 대인관계기술훈련을 위한 의사소통, 자기이해, 자기표현 등의 훈련으로 진행되며, 임상수련 프로그램에 포함하여 진행할 예정임.				

세부프로그램	대 상	기 간	목표량 (실인원/횟수)	실적 (실인원/횟수)	달성률(%)
권리찾기	주간, 직업재활	월2회	18/22	23/21	95.5
사업 내용	1) 자기인식을 통한 건강한 자아 확립, 인권에 대한 권리와 의무, 책임에 대해 알고 일상생활에서 실천 (성남시 장애인권리증진센터 교육 의뢰 및 견학/ 영상 및 기사 등 다양한 시청각 자료 활용)				
평가 및 분석	1) 시청각 자료 및 기관견학의 다양한 방법으로 인권에 대해 알아보고 찾아가는 시간을 가짐. 2) 인권 뿐 만 아니라 자기인식 등 다양하고 폭넓은 주제로 진행하여 회원 스스로, 삶 속에서 행복감을 느끼고 와 닿을 수 있었음.				
향후 계획	2016년 목표	실인원	횟수	2015년 대비(%)	
		18	22	100.0	
	1) 차년도에도 주제에 따른 토의, 조별활동, 인권센터 견학 등 동일한 형태로 진행하고자 하며 자치활동 프로그램 분류로 실적화 할 예정임.				

교육 프로그램

1. 목 적

정보화 교육을 통하여 기본적인 pc활용 능력을 익히며, 취업준비교육을 통하여 취업에 대한 동기를 강화하고 구직 활동에 필요한 기술을 습득한다. 정신질환의 증상과 약물의 필요성 및 중요성을 정확하게 알도록 교육하여 스스로 증상을 관리할 수 있도록 지원하며, 안전 및 건강 교육을 통해 안전의식 향상과 보다 건강하고 안전한 일상생활을 도모한다. 또한, 세계화에 발맞춘 외국어교육으로 언어능력 습득 및 활용을 지원한다.

2. 목 표

- 1) 기본적인 pc 활용방법을 배우고 익힘으로써 일상생활에서 활용할 수 있다.
- 2) 자격증반을 통해 문서실무사, ITQ 자격증 취득을 하여 개인역량을 강화할 수 있다.
- 3) 쉽고 재미있는 노래와 간단한 회화를 통해 중국어를 습득하여 자기개발을 할 수 있다.
- 4) 정신질환에 대한 이해 및 치료방법에 대한 정보공유를 통해 병식을 향상하고 자신의 증상과 약물관리 능력을 높여 건강한 생활을 유지할 수 있도록 한다.
- 5) 전기·가스안전 및 소방, 금연교육, 성교육을 통해 일상생활에서 안전의식을 높이고, 건강하고 안전한 생활을 유지할 수 있다.
- 6) 취업에 대비하여 다양한 정보를 습득하고 취업에 대한 동기를 강화하며, 설정한 직업재활 목표에 대한 정기적인 평가를 통해 보다 적극적이고 책임감 있는 태도를 갖도록 한다.

3. 개 요

1999년부터 진행되고 있는 사업으로, 2003년까지는 이용인 대상 교육 프로그램 과 일반 주민 및 관련 실무자, 가족에 대한 교육 프로그램을 세부사업으로 진행 하였다. 2004년~2010년까지는 이용인 대상으로 진행되는 정신건강교육과 PC교육 프로그램만을 교육 프로그램으로 진행하였고, 2011년부터는 직업재활 프로그램에서 진행되었던 취업준비교육도 교육 프로그램에 포함하였다. 2013년부터는 기존에 일상생활훈련 프로그램에 포함되었던 시설안전 및 금연, 성교육에 관한 내용을 ‘안전 및 건강교육’으로 통합하여 진행하였으며, 2014년부터는 평생교육에 대한 회원들의 욕구에 따라 중국어교육을 신설하여 진행하였다. 취업준비교육의 경우, 이용회원들의 욕구 및 취업가능연령 등을 고려하여 2015년부터는 직업재활훈련 참여회원만을 대상으로 진행하여 프로그램의 효과성을 더욱 높이고자 하였다.

4. 담당자 : 장성진, 정진옥, 송현식

5. 사업실적 및 평가

세부프로그램	대 상	기 간	목표량 (실인원/횟수)	실적 (실인원/횟수)	달성률(%)
pc교육	주간재활	월8회	15/99	19/110	111.1
사업 내용	1) 주2회 진행으로 남동장애인종합복지관과 연계하여 프로그램반과 인터넷 검색 반 과정으로 나누어 진행 2) 컴퓨터 기초, 일상생활에 필요한 간단한 검색 등 사용법 알기				
평가 및 분석	1) 회원의 욕구에 맞춰 테블릿 PC반/인터넷 검색반으로 남동장애인종합복지관 과 연계하여 운영됨. 2) 간단한 워드나 인터넷 정보수집 등의 업무를 배움으로서 회원들의 PC능력이 향상될 수 있었고 문서실무자 자격증반을 통해 욕구가 있는 회원들의 자격증 취득을 위한 공부를 지원할 수 있었음.				
향후 계획	2016년 목표	실인원	횟수	2015년 대비(%)	
		13	77	77.8	
1) 문서실무사 자격증반 폐지. 2) 테블릿 PC반/인터넷 검색반으로 진행될 예정임.					

세부프로그램	대 상	기 간	목표량 (실인원/횟수)	실적 (실인원/횟수)	달성률(%)
중국어교육	주간재활	월2회	15/22	14/22	100.0
사업 내용	1) 중국어 기초교육과정으로 진행 2) 성조, 인사, 물품구입 등 일상생활에서 필요한 간단한 중국어 회화 및 중국어 노래 습득				
평가 및 분석	1) 중국어로 인사, 자기소개, 안부 묻기 등 실생활에서 많이 사용하는 문장으로 배우고 서로 질문하고 답하는 형태로 진행되었음. 2) 익숙한 한국 멜로디가 스며있는 번안곡을 통해 쉽게 중국어를 배울 수 있었고 중국어 회화보다 노래에 대한 욕구가 높아 이를 반영하여 진행함. 3) 한자교육 진행하여 한자능력검정시험에 응시하기도 함.				
향후 계획	2016년 목표	실인원	횟수	2015년 대비(%)	
		10	22	100.0	
	1) 중국어 노래부르기, 한자교육으로 변갈아가며 진행할 예정임.				

세부프로그램	대 상	기 간	목표량 (실인원/횟수)	실적 (실인원/횟수)	달성률(%)
정신건강교육	주간, 직업재활	월3회	18/33	22/36	109.1
사업 내용	1) 정신과 증상과 약물, 재활치료 방법, 지역사회 적응 안내 및 스트레스 관리, 회원 욕구에 따라 전문강사 초청 및 세미나 참석 등으로 진행				
평가 및 분석	1) 상반기에는 지역사회 안에서 스스로 증상을 관리하고 재발을 예방하기 위한 방법 등의 내용으로 진행되었고 하반기에는 정신장애인의 회복과정과 자립에 대한 준비 등의 주제로 진행됨. 2) 다양한 교육 자료 활용을 통해 회원들에게 유용한 정보를 제공할 수 있었음. 3) 회원 스스로 삶의 주체가 되어 보다 건강하고 행복한 삶을 영위하기 위해서 적절한 치료와 재활의 필요성을 인식할 수 있었음.				
향후 계획	2016년 목표	실인원	횟수	2015년 대비(%)	
		18	33	100.0	
	1) 차년도에는 서초열린세상에서 제공하는 ‘정신장애인의 회복’에 대한 커리큘럼으로 당사자와 함께 스터디 형식으로 진행될 예정임.				

세부프로그램	대 상	기 간	목표량 (실인원/횟수)	실적 (실인원/횟수)	달성률(%)
안전 및 건강교육	주간, 직업재활	연6회	18/6	22/6	100.0
사업 내용	1) 가스·전기화재, 금연, 건강 및 체중관리, 개인위생 및 식중독, 소방대피훈련, 성교육 등 회원들의 건강 및 안전관리에 필요한 실제적인 교육				
평가 및 분석	1) 가스·전기안전, 금연, 메르스 예방, 소방안전교육(대피훈련), 성교육 등으로 총6회 진행됨. 2) 다양한 내용의 동영상 활용과 회원들의 일상생활을 점검하고 적용할 수 있는 내용으로 구성하여 교육의 효과를 높일 수 있었음. 3) 성교육 강사초빙과 남동장애인종합복지관과 연계한 소방대피훈련 등은 보다 전문적인 교육이 이루어질 수 있었음.				
향후 계획	2016년 목표	실인원	연인원	2015년 대비(%)	
		18	6	100.0	
	1) 동일한 형태로 진행하고자 함				

세부프로그램	대 상	기 간	목표량 (실인원/횟수)	실적 (실인원/횟수)	달성률(%)
취업준비교육	직업, 취업회원	월3회	6/33	17/31	93.9
사업 내용	1) 참여회원의 취업욕구 및 준비정도, 기능, 적성에 대한 파악, 구직활동에 필요한 정보수집 및 실제적인 활동·기술 습득 2) 취업상황에서의 스트레스 및 증상관리, 사회기술·대인관계 등에 관한 교육				
평가 및 분석	1) 내소회원 중 직업재활프로그램 참여회원을 대상으로 진행하였고 각 회원별로 직업재활과 관련한 개별목표 설정, 업체견학, 일자리박람회 참석, 직업재활과 관련한 다양한 검사실시 등 회원들의 욕구 반영한 실제적인 교육 진행됨. 2) 소그룹 형태로 진행되다 보니 외부 프로그램을 위한 이동이나 직업재활과 관련한 개별검사 등도 가능하게 되어 교육 전반의 질을 높일 수 있었다고 생각 됨.				
향후 계획	2016년 목표	실인원	횟수	2015년 대비(%)	
		5	33	100.0	
1) 차년에도 동일한 형태로 진행하고자 함.					

자치활동 프로그램

1. 목 적

회원 주도적인 활동을 통해 사회성 향상 및 시설 운영 사항에 대해 회원회의, 임원진회의, 평가회의 등을 통하여 직원과 회원이 소통할 수 있는 기회를 제공한다. 또한 자조 프로그램인 클럽활동, 취미활동, 생일파티를 통하여 회원 스스로 진행할 수 있는 기회를 통해 역량강화를 도모한다.

2. 목 표

- 1) 월 2회 자치회의를 통한 회원들의 의견 개진을 바탕으로 월 1회 임원진회의에서 논의한다.
- 2) 자조집단 활동을 통해 자신과 타인에 대한 관심을 증진하며, 시설 운영에 참여할 수 있도록 한다.
- 3) 클럽활동, 취미활동, 생일파티 등 자조활동 프로그램을 통해 결과물을 가지고, 성취감을 향상 할 수 있도록 한다.

3. 개 요

1999년부터 진행된 프로그램으로 2003년에는 ‘특별활동’에서 이용 회원의 자치활동프로그램으로 진행하였고 2004년부터 ‘자치활동’이라는 사업명으로 분류하여 실시하고 있다. 2012, 2013년에는 자치모임과 회원회의를 나눠서 진행 했으며, ‘회원회의’와 ‘자치모임’으로 세부사업 분류해서 진행하며, ‘자치모임’내 회원 자체적으로 행사 참여 준비하는 부분을 포함해 ‘특별활동’으로 실적화 하였음. 2014년에는 세부사업명 자치모임, 자치회의, 클럽활동을 나누어 진행하였으며, 기존의 ‘회원회의’에서 ‘자치회의’로 세부사업명 변경하였다. 또한 회원 자체적으로 시설 운영에 참여하는 ‘클럽활동’을 추가하여, 회원 주도성 향상 도모하고자 하였다. 2015년에 생일파티를 자치활동프로그램으로 변경하고, 기존 취미활동을 여가활동에서 자치활동으로 이동하여 진행하고자 한다. 취미활동의 경우 자원봉사자의 활용으로 보다 체계적인 관리와 결과물이 나올 수 있는 활동 (컬러링북, 십자수 등)을 진행하였다.

4. 담당자 : 김진애, 장성진, 정진옥, 황수빈, 송현식

5. 사업실적 및 평가

세부프로그램	대 상	기 간	목표량 (실인원/횟수)	실적 (실인원/횟수)	달성률(%)
자치모임	주간, 직업재활	연중	18/187	26/218	116.6
사업 내용	1) 아침 팀별모임 시 주제를 가지고 이야기함으로써 이용회원 간 친목도모, 수련 사회복지사의 주간재활 자조모임 프로그램 진행				
평가 및 분석	1) 아침모임 시 체조(월·수·금), 스트레칭(화·목)과 팀 구성을 통해 회원들간 이야기할 수 있는 시간을 가짐. 2) 회원들이 아침모임 시 대화보다는 단순히 주제에 대해 답을 찾아가는 모습을 관찰할 수 있었음. 이에 담당자 아침모임 방법 형태를 변경하려고 했으나, 회원들의 기존 방법 고수하고자 해 어려움이 있었음. 3) 수련사회복지사의 주간재활 자조모임 월 1회 진행됨.				
향후 계획	2016년 목표	실인원	횟수	2015년 대비(%)	
		18	176	94.1	
1) 차년도에도 모임 형태로 진행되나 개별 특성이나 비슷한 회복목표를 가진 회원끼리 조별을 구성하고 구성원이 변동 없이 지속될 수 있도록 운영하고자 함.					

세부프로그램	대 상	기 간	목표량 (실인원/횟수)	실적 (실인원/횟수)	달성률(%)
자치회의	주간, 직업재활	연중	18/35	21/38	108.6
사업 내용	1) 프로그램 내용, 청소구역, 임원선출, 행사 진행 평가, 욕구 및 만족도 조사에 대한 의견 논의, 소리함 결과 공지 및 시설 운영에 대한 전체 회원 의견 수렴				
평가 및 분석	1) 시설 운영에 대한 건의사항 및 안전에 대한 논의, 청소구역 결정, 프로그램 진행에 대한 부분 논의 및 의견 수렴 이루어짐. 2) 건의사항→다수가 요청하는 의견에 대해 나눌 수 있도록 하였으며, 회원들이 이를 통해 공식적으로 시설의 요청하는 사항이나 회원들 간 지켜야하는 부분에 대해 나눌 수 있었음. 3) 월2회 회원회의와 월1회 임원진회의를 연결하여 공식적으로 시설 운영에 대해 논의함.				
향후 계획	2016년 목표	실인원	횟수	2015년 대비(%)	
		18	35	100.0	
1) 차년도 필수 프로그램으로 지속적으로 회원의 욕구 파악할 수 있도록 함.					

세부프로그램	대 상	기 간	목표량 (실인원/횟수)	실적 (실인원/연인원)	달성률(%)
클럽활동	주간, 직업재활	연중/ 월2회	18/22	22/24	109.1
사업 내용	1) 사진팀(프로그램 사진 정리 및 인화하여 앨범 작업 및 사진 게시), 정보팀(신문 스크랩 및 정보게시, 프로그램 정보 검색 등), 홍보팀 (시설 내외부 홍보활동), 환경팀(식물 가꾸기, 남동장애인종합복지관 직업지원팀 농장사업 연계 등)으로 나뉘어 팀별 특성에 따른 활동 진행				
평가 및 분석	<p>1) 정보팀1(사진팀): PC 활용하여 프로그램 시간에 찍은 사진들을 정리하여 회원개별사진과일을 만들고 ‘추억으로 가는 그루터기’라는 목표를 가지고 그 달의 Best 컷 및 사진 인화 하여 앨범 정리 및 게시판 꾸미는 활동으로 이루어짐.</p> <p>2) 정보팀2(정보게시): 신문, 인터넷 기사 검색 등을 역할 분배 및 활동, 이후 회의를 통해 베스트 기사 1개를 선정하여 마침모임 시간에 발표하는 형태로 진행함. 활용된 정보를 게시판에 게시하고, 회원 각각 스크랩북을 정리할 수 있도록 함.</p> <p>3) 홍보팀: 효과적인 홍보 방법에 대한 회의와 우리 1회 정기적인 외부 홍보활동, 시설 및 정신장애 인식 개선을 위한 동영상 제작준비 및 진행 등의 활동 이루어짐.</p> <p>4) 환경팀: 남동장애인종합복지관 직업지원팀 토룡이 마을과 연계하여 월 2회 진행하여, 지렁이 사육방법, 토마토 가꾸기, 다육식물 가꾸기 등 다양한 농업을 경험해보았으며, 이미지 메이킹 교육을 통해 예절 및 이미지 가꾸는 법 등 관련된 교육 이루어짐.</p>				
향후 계획	2016년 목표	실인원	횟수	2015년 대비(%)	
		18	44	200.0	
1) 차년에도 회원들의 욕구에 따라 팀 선택 후 동일한 형태로 진행하고자 함.					

세부프로그램	대 상	기 간	목표량 (실인원/횟수)	실적 (실인원/횟수)	달성률(%)
취미활동	주간, 직업재활	연중 / 월2회	18/36	19/51	141.7
사업 내용	1) 비독-오목, 영상관람, 음악감상, 네일아트, 미술활동, 책읽기, 바느질, 십자수 등 다양하게 활동, 시설 서포터즈 취미활동 계획 및 진행으로 회원 자치적 여가활동 진행				
평가 및 분석	1) 회원 자체 진행활동(오목, 음악감상, 책읽기, 네일아트, 보드게임 등)과 상반기 서포터즈 진행으로 구성되어 활동함. 2) 기존 활동 외에 다양한 여가활동 지원을 위해 새로운 재료를 구입하여 진행하였으나 회원 욕구는 높지 않은 편임.				
향후 계획	2016년 목표	실인원	횟수	2015년 대비(%)	
		10	44	122.2	
1) 선택 프로그램으로 욕구가 있는 회원 대상으로 진행할 예정임.					

세부프로그램	대 상	기 간	목표량 (실인원/횟수)	실적 (실인원/횟수)	달성률(%)
생일파티	주간, 직업재활	연중 / 월1회	18/12	21/11	91.7
사업 내용	1) 서로간의 생일을 챙겨줌으로서 이용회원 간 친목 도모				
평가 및 분석	1) 역할 분장 회의 및 매월 생일파티 진행하였으며, 모든 회원이 자조적으로 역할분담 하여 참여함. 2) 역할 분담을 통해 함께 생일파티를 준비하여 생일을 맞은 회원 축하로 서로에 대한 관심을 제고할 수 있었음.				
향후 계획	2016년 목표	실인원	횟수	2015년 대비(%)	
		-	-	-	
1) 2016년에는 자치모임과 통합(자치모임 내 실적화)하여 진행될 예정임.					

행 사

1. 목 적

이용회원의 다양한 여가 및 문화경험 등을 위해 시설 자체 및 타 기관과 연합행사를 계획·진행함으로써 유관기관과의 네트워크 형성과 타 기관 이용회원들과 교류의 장을 마련하고, 다양한 활동을 통해 시설에 대한 소속감과 만족도 향상, 또한 지역사회 내 정신질환에 대한 편견 해소 및 올바른 이해를 도모할 수 있다.

2. 목 표

- 1) 정신건강의 날 행사를 통하여 이용회원이 직접 편견해소 활동의 주체가 되고 지역 내 정신질환에 대한 이해와 편견을 해소하는 계기가 될 수 있다.
- 2) 체육대회를 통해 회원들 간 협동심을 강화하고 심신을 단련할 수 있다.
- 3) 캠프를 통해 일상의 스트레스 해소 및 참여회원 간 친목을 도모할 수 있다.
- 4) 송년모임을 통하여 한해를 마무리 하는 시간을 마련하고, 가족·회원 간 친목을 도모하며, 한 해 사업에 대한 보고를 통해 시설사업에 대한 이해증진을 도모한다.

3. 개 요

2003년부터 ‘특별행사’ 사업으로 분류 하였으나 2007년부터 인천지역 내 정신보 건기관 간 연합행사가 증가하여 ‘연합행사’로 사업 분류하여 실시하였다. 2010년부터 연합행사 뿐만 아니라 시설 자체 행사도 증가하면서, 2011년부터 ‘행사’로 변경하여 사업 실시하였다. 2013년부터는 연합행사로 진행하던 정신건강의 날 기념행사를 시설 및 정신장애 편견해소 홍보활동으로 변경하여 진행하고 있으며, 행사 프로그램 전반에 있어 회원들과 함께 계획하고 진행하므로 회원들의 참여도 향상 및 역량강화를 위해 노력하고 있다. 2015년에는 서포터즈 활동과 정신건강의 날 행사와 연계하여, 서포터즈 회의 및 논의를 통한 정신건강의 날 홍보활동을 진행하였다.

4. 담당자 : 김진애, 장성진, 정진옥, 황수빈, 송현식

5. 사업실적 및 평가

세부프로그램	대 상	기 간	목표량 (실인원/횟수)	실적 (실인원/횟수)	달성률(%)
정신건강의 날 기념행사	주간/직업재활	4월	18/1	17/1	100.0
사업 내용	1) 홍보물품 제작하여 회원 및 실무자·서포터즈·자원봉사자가 함께 지역사회 대상으로 인식개선 및 홍보활동 진행				
평가 및 분석	1) 서포터즈가 회의한 내용을 바탕으로 다수의 지역주민 대상으로 홍보활동 이루어짐. 2) 볼펜 홍보물 증정(정신건강의 날 및 사회복지시설 홍보멘트 삽입)과 함께 플라로이드 사진 촬영 및 배부로 정신건강의 날을 설명하고 정신장애인 인식개선 할 수 있는 기회가 됨. 3) 삼성생명에서의 홍보물 제작지원 및 서포터즈의 인력지원으로 다양한 홍보활동이 이루어질 수 있었음.				
향후 계획	2016년 목표	실인원	횟수	2015년 대비(%)	
		-	1	100.0	
	1) 남동구 연합 정신건강홍보캠페인 행사 참여로 회원들의 욕구 반영하여 효과적인 방법으로 계획·진행하고자 함.				

세부프로그램	대 상	기 간	목표량 (실인원/횟수)	실적 (실인원/연인원)	달성률(%)
체육대회	주간/직업재활	5월	18/1	24/1	100.0
사업 내용	1) 인천광역정신건강증진센터에서 주관하는 인천 내 정신보건 유관기관 연합 체육대회 참석				
평가 및 분석	1) 인천광역정신건강증진센터 주최로 5월 중 ‘가족과 함께 어울림’이라는 주제로 진행됨. 2) 산책 및 간단한 레크리에이션으로 구성되어 회원·가족들의 참여와 흥미 높았으나 야외의 특성상 날씨의 영향으로(비바람) 일부 가족들의 경우 오후 일정까지는 참석하지 못해 아쉬움이 있었음.				
향후 계획	2016년 목표	실인원	횟수	2015년 대비(%)	
		23	2	200.0	
	1) 인천광역정신건강증진센터에서 주관하는 연합 체육대회와 남동장애인종합복지관에서 주관하는 체육대회 참석하고자 함.				

세부프로그램	대 상	기 간	목표량 (실인원/횟수)	실적 (실인원/횟수)	달성률(%)
캠프	주간/직업재활	8월	18/1	13/1	100.0
사업 내용	1) 회원 욕구 반영하여 장소 및 날짜 정하여 진행				
평가 및 분석	1) 회원들의 욕구 수렴하여 8월 중 가족과 함께하는 강원도 남이섬 데이캠프로 진행. 2) 가족참여로 가족 간 유대감 증진에 도움이 될 수 있었고 다양한 체험을 통해 색다른 경험을 하며 스트레스 해소 및 친목도모 할 수 있었음.				
향후 계획	2016년 목표	실인원	횟수	2015년 대비(%)	
		18	1	100.0	
1) 차년에도 회원들의 욕구 반영하여 진행하고자 함.					

세부프로그램	대 상	기 간	목표량 (실인원/횟수)	실적 (실인원/횟수)	달성률(%)
송년모임	주간/직업재활, 취업회원, 가족	12월	40/1	50/1	100.0
사업 내용	1) 한 해 동안 진행된 시설 사업 및 활동보고, 식사자리를 통한 회원 및 가족 간의 친목도모와 송년 인사				
평가 및 분석	1) 12월 2주 중 이용회원, 가족, 독립회원을 대상으로 드마리스 인천점에서 진행. 2) 2015년 그루터기 사업정리, 1인 1상 전달, 회원-가족-실무자에게 보내는 편지, 레크리에이션, 주체영상, 저녁식사 등으로 다양하게 진행됨. 3) 1인 1상 전달을 통해 각 회원의 수고와 노력에 대한 긍정적 지지와 격려가 이루어질 수 있었고 상 전달을 통해 가족들에게도 회원의 노력에 대한 의미를 표현할 수 있었음. 4) 그루터기를 이용하는 모든 회원을 대상으로 한 해 동안 가장 의미 있었던 프로그램, 동료회원-가족-실무자에게 전하는 편지 등을 통해 새로운 관점에서의 사업정리가 이루어질 수 있었음.				
향후 계획	2016년 목표	실인원	횟수	2015년 대비(%)	
		50	1	100.0	
1) 회원들의 욕구 및 예산상황 반영하여 계획·진행하고자 함.					

자원봉사자 관리

1. 목 적

본 시설에 필요한 자원봉사자를 모집-교육을 통해 정신장애 및 사회복지시설에 대한 이해를 높이며, 프로그램 보조 및 보호작업 프로그램 등에 부족한 인력을 보완함으로써 프로그램의 질을 향상시키고 원활한 진행을 돕는다.

2. 목 표

- 1) 봉사활동에 욕구가 있는 자원봉사자를 모집하고, 활동에 필요한 지식 및 정신장애인에 대해 올바른 이해를 가질 수 있도록 교육을 실시한다.
- 2) 프로그램 진행 및 보조의 역할을 수행하도록 함으로써 프로그램 진행의 효율성 향상할 수 있도록 한다.
- 3) 자원봉사자에 대한 교육과 간담회를 통해 사회복지시설 및 정신장애인에 대한 이해를 높이고 시설에 대한 소속감과 봉사활동에 대한 만족도를 높인다.

3. 개 요

2003년부터 '자원봉사관리'라는 사업명으로 자체적으로 자원봉사자를 관리하였으며, 2005년부터는 본 기관의 실무자가 VMS 요원으로 인증받아 사업을 진행하고 있다. 2006년부터는 자원봉사자들의 활동에 대한 감사의 뜻 전달과 활동 지속성 확보를 위해 자원봉사자 간담회를 시작하였으며, 2010년부터는 자원봉사자 욕구만족도 조사를 실시하여 자원봉사자들의 의견을 사업 및 운영관리에 반영하여 만족도를 높이고자 노력하였다. 본 시설의 자원봉사자 중 높은 비율을 차지하는 작업활동 봉사자에 대한 효과적인 관리를 위해 2014년부터는 자원봉사자 관리 담당자를 2명으로 두어 원활한 봉사활동을 지원하였으며, 2015년부터는 자원봉사인증관리 센터로 독립하여 보다 체계적인 자원봉사자 관리 사업을 운영하였다.

4. 담당자 : 황수빈, 정진욱

5. 사업실적 및 평가

세부프로그램	대 상	기 간	목표량 (실인원/연인원)	실적 (실인원/연인원)	달성률(%)
교육	자원봉사자	연중	40/70	43/68	97.1
사업 내용	1) 신규 자원봉사자들에 대해 봉사자의 자세와 역할, 시설사업 및 정신장애 이해에 대한 기본 교육 실시, 상반기 자원봉사자 간담회 진행시 인권 교육 진행할 예정이며, 미참여 자원봉사자 대상으로 인권교육 진행-자료 배포				
평가 및 분석	1) 신규 자원봉사자 대상으로 정신장애에 대한 이해, 장애인 인권현장, 정신장애인 증상 및 증상에 대처하는 방법, 시설 사업 및 봉사활동 내용 및 유의점 등으로 구성하여 교육 진행하였음. 2) 기존 자우너봉사자에 대해서도 지속적인 교육으로 활동 및 정신장애인에 대한 이해 증진에 도움이 될 수 있었음.				
향후 계획	2016년 목표	실인원	연인원	2015년 대비(%)	
		40	60	85.7	
1) 신규 및 기존 자원봉사자 대상으로 지속적인 교육 진행하고자 함.					

세부프로그램	대 상	기 간	목표량 (실인원/연인원)	실적 (실인원/연인원)	달성률(%)
활동	자원봉사자	연중	20/528	62/647	122.5
사업 내용	1) 유관학과 대학생 및 정기자원봉사자의 경우 프로그램 보조 진행으로, 일시 및 단체자원봉사자는 작업활동 프로그램 보조 진행으로 활용				
평가 및 분석	1) 프로그램 진행 보조, 내부작업 보조로 나누어 의미에 대해 설명하고 배치하여 진행함. 2) 프로그램 보조진행 역할 부여 및 주 진행의 역할 수행하며 프로그램의 다양성과 서비스 질 향상 도모하였음.				
향후 계획	2016년 목표	실인원	연인원	2015년 대비(%)	
		20	528	100.0	
1) 기존과 동일하게 진행하고자 함.					

세부프로그램	대 상	기 간	목표량 (실인원/연인원)	실적 (실인원/연인원)	달성률(%)
관리	자원봉사자	연중	20/960	102/1,269	132.1
사업 내용	1) 기존 봉사자들과 활동 점검 및 피드백 공유. 전화, 시설 월소식지 발송 등을 통해 지속적 활동에 대한 격려 및 감사의 뜻 전달				
평가 및 분석	1) 봉사활동에 대한 지속적인 피드백 공유(단체 자원봉사자의 경우 대표와의 지속적인 교류)로 진행함. 2) 신규 자원봉사자 발생 시마다 월소식지 발송 여부 확인 후, 추가하는 형태로 진행됨. 따라서 목표 달성률 높은 편임.				
향후 계획	2016년 목표	실인원	연인원	2015년 대비(%)	
		20	720	75.0	
1) 2015년과 동일하게 관리 이루어지고자 함.					

세부프로그램	대 상	기 간	목표량 (실인원/횟수)	실적 (실인원/횟수)	달성률(%)
간담회	자원봉사자	연2회 / 6,11월	20/2	35/2	100.0
사업 내용	1) 시설 내 봉사활동에 대한 정리 및 피드백 공유 및 자원봉사 활동에 대한 욕구 및 만족도 조사 실시 2) 상반기에는 시설 자체 프로그램으로 진행하며, 하반기에는 남동장애인종합복지관과 연계한 프로그램 참여				
평가 및 분석	1) 상반기 자체 진행, 하반기 남동장애인종합복지관 연계한 행사 진행함. 2) 간담회를 통하여 자원봉사 활동에 대한 감사함 전달할 수 있었으며, 이를 통해 활동 동기 강화할 수 있었음. 만수고YOUTH학부모 봉사단의 경우 15년 만수고의 단체 활동이 끝나지만, 자조적으로 구성하여 차년도에 참여할 예정임을 전달함.				
향후 계획	2016년 목표	실인원	횟수	2015년 대비(%)	
		20	2	100.0	
1) 차년도에도 동일하게 진행하고자 함.					

세부프로그램	대 상	기 간	목표량 (실인원/연인원)	실적 (실인원/연인원)	달성률(%)
모집	자원봉사자	연중	3/12	4/4	33.3
사업 내용	1) 지역 내 대학교 및 자원봉사자인증센터, 인터넷, Fax 등을 통한 모집 실시로 프로그램에 필요한 자원봉사자 모집				
평가 및 분석	1) 인터넷(VMS, 한국사회복지사협회, 정신보건넷 등)을 활용한 모집 공고 이루어짐. 2) 인터넷으로 모집공고 이후, 자원봉사자 모집 완료 되어 추가 진행하지 않음. 12월 차년도 프로그램 자원봉사자 모집 진행할 예정임.				
향후 계획	2016년 목표	실인원	연인원	2015년 대비(%)	
		4	12	100.0	
1) 차년도에도 동일하게 자원봉사자 모집할 예정임.					

연구개발

1. 목 적

다양한 연구개발사업을 통해 실무자의 역량을 강화하고 사업의 질적 향상을 도모하며, 이용자의 욕구를 반영한 사업운영으로 만족도를 높일 수 있다.

2. 목 표

- 1) 정기적인 사업평가를 통해(월평가, 분기평가, 사업계획평가) 시설 사업을 점검하고 서비스의 질적 향상을 도모한다.
- 2) 팀교육 및 팀역량개발, 연구개발회의를 통해 실무자들의 역량 및 유대관계를 강화시켜 보다 유기적이고 전문적인 서비스를 제공할 수 있다.
- 3) 운영위원회의 및 자문을 통해 시설 전반의 사업운영 및 내용을 점검하고, 업무에 반영하여 서비스 및 운영의 질적 향상을 도모한다.
- 4) 이용자에 대한 욕구 및 만족도조사를 통해 회원 및 가족들의 의견을 사업에 반영하고, 이용자 중심의 서비스제공을 지향한다.
- 5) 사례회의를 통해 객관적인 시각을 갖고, 전문적인 서비스 접근이 이루어질 수 있도록 한다.

3. 개 요

2002년에 시작된 사업으로 ‘회의’, 2004년부터는 ‘연구개발’이라는 사업명으로 변경되었으며, 이용회원에게 질 높은 서비스를 제공할 수 있는 연구 및 각종 회의에 대한 세부사업으로 분류하여 실시하고 있다. 제공 서비스 및 사업의 질적 향상을 도모하기 위해 회원 및 자원봉사자를 대상으로 지속적인 욕구·만족도 조사를 실시하였으며, 2012년부터는 취업회원의 비율이 높아져 내소회원과 취업회원을 분류하여 조사를 실시하였고, 가족에 대한 조사도 함께 진행되었다. 또한, 지속적인 자문 및 운영위원회를 통해 시설 운영에 대한 보다 다양한 관점을 확인하고 전체 사업 및 운영의 질적 향상을 위해 노력하고 있다.

4. 담당자 : 김진애, 장성진, 정진옥, 황수빈, 송현식

5. 사업실적 및 평가

세부프로그램	대 상	기 간	목표량 (실인원/횟수)	실적 (실인원/횟수)	달성률(%)
사업계획 및 평가	실무자	3회	5/3	5/3	100.0
사업 내용	1) 진행 사업 내용 점검, 변경 여부 결정 2) 차년도 사업방향 설정 및 슈퍼비전으로 질적 관리				
평가 및 분석	1) 7월 상반기 사업평가, 11월 2016년 사업계획심의, 12월 하반기 사업평가 실시. 2) 시설 운영에 따른 계획 및 평가를 체계적으로 실시함에 따라 슈퍼비전이 제공됨. 이를 사업 및 운영 전반에 반영할 수 있었고 긍정적인 성장을 도모하게 됨.				
향후 계획	2016년 목표	실인원	횟수	2015년 대비(%)	
		5	3	100.0	
1) 동일한 형태로 사업 계획 및 평가 실시하고자 함.					

세부프로그램	대 상	기 간	목표량 (실인원/횟수)	실적 (실인원/횟수)	달성률(%)
팀교육	실무자	1회	5/1	5/1	100.0
사업 내용	1) 1박 2일 연수를 통해 전반적인 사업운영 및 계획·방향·업무분장에 대한 논의				
평가 및 분석	1) 9월, 2014년 평가 우수시설에 대한 인센티브 지급으로 2박 3일 제주도 연수 진행됨. 2) 기관견학을 통해 타 지역 정신보건사업에 대한 정보를 수집할 수 있었고 지역적 특성에 대해 파악할 수 있었음. 3) 새로운 문화 체험활동 등에 따른 스트레스 해소와 실무자들 간의 소통의 기회를 마련할 수 있었음.				
향후 계획	2016년 목표	실인원	횟수	2015년 대비(%)	
		-	-	-	
1) 남동장애인종합복지관 내 직원연수 참여로 팀교육 사업은 폐지하고자 함.					

세부프로그램	대 상	기 간	목표량 (실인원/횟수)	실적 (실인원/횟수)	달성률(%)
운영위원회의	운영위원	4회	8/4	8/4	100.0
사업 내용	1) 서면 및 대면회의를 통해 사업 및 예산승인, 사업 및 운영과 관련한 안건 논의				
평가 및 분석	1) 1분기 3월(7명 참여), 2분기 7월(8명 참여), 3분기 서면회의, 4분기 12월(7명 참여)로 운영위원회의 진행됨. 2) 운영위원회의 안건으로 예산승인, 사업 내용 및 평가 등의 내용으로 실시됨. 3) 시설 운영에 따른 재무회계규칙을 준수하여 보고 승인 등의 절차가 원활하게 이루어졌고 운영위원들의 적극적인 참여가 이루어짐.				
향후 계획	2016년 목표	실인원	횟수	2015년 대비(%)	
		8	4	100.0	
1) 동일한 형태로 분기별 운영위원회의 실시하고자 함.					

세부프로그램	대 상	기 간	목표량 (실인원/연인원)	실적 (실인원/연인원)	달성률(%)
자문	실무자	연중	4/17	4/11	64.7
사업 내용	1) 사례관리, 기관 운영, 사업에 대해 내·외부 전문가에게 자문				
평가 및 분석	1) 매월 실무자들에게 내부 슈퍼비전으로 업무와 관련된 계획서, 보고서, 외부 지원사업과 사례관리에 대한 슈퍼비전 제공하고 있음. 2) 개인의 업무능력에 대한 인정과 긍정적 피드백뿐만 아니라 보완해야 할 사항, 사회복지사로서 가치, 태도 등에 대한 측면으로 능력 향상되고 있음. 3) 수시로 실무자들에게 제공되는 슈퍼비전에 대한 실적화에는 한계가 있음.				
향후 계획	2016년 목표	실인원	횟수	2015년 대비(%)	
		5	60	545.5%	
1) 각 실무자에 대한 내부 슈퍼비전을 체계화하고 강화하고자 하며, '슈퍼비전'으로 사업명 변경하여 실시하고자 함.					

세부프로그램	대 상	기 간	목표량 (실인원/횟수)	실적 (실인원/횟수)	달성률(%)
팀역량개발	실무자	연2회	5/2	5/2	100.0
사업 내용	1) 사례관리 및 정신보건 영역의 정책과 이슈 등에 대한 실무자간의 스터디를 통해 시설 운영에 반영				
평가 및 분석	1) 1차, 5월(개인정보보호법의 이해), 2차, 12월(비영리 단체의 혁신이 어디서 오는가)의 주제로 실시함. 2) 개인정보보호법의 특성 중심으로 전달교육 진행되었고 시설에서 적용해야 할 사항에 대한 점검 이루어짐. 3) 다음세대재단에서 진행한 체인지온 교육의 일부를 나눔으로서 비영리단체에서의 창의성, 효과적인 조직운영 및 홍보, 운영 등에 대해 함께 고민해보는 계기가 될 수 있었음.				
향후 계획	2016년 목표	실인원	횟수	2015년 대비(%)	
		5	3	150.0	
1) 실무자들의 욕구 반영하여 동일한 형태로 진행하고자 함.					

세부프로그램	대 상	기 간	목표량 (실인원/횟수)	실적 (실인원/횟수)	달성률(%)
연구개발회의	실무자	수시	5/44	6/41	93.2
사업 내용	1) 사업 및 담당 업무분장, 역할 논의, 신규 프로그램 기획 등 실무자간 회의				
평가 및 분석	1) 정기적인 관 팀장회의 전달사항에 대해 공유할 수 있었고 시설 내 의사소통 통로로 활용됨. 2) 시설 내 진행되는 행사에 대한 계획, 평가, 업무분장 등에 대해 논의하는 시간이 됨. 3) 실무자의 각 업무별 권한부여를 통해 자발성 및 책임성이 강화될 수 있었고, 차량지원 계획, 생활체육 지원, 직업재활프로그램 지원 등의 외부사업 공모 이루어짐.				
향후 계획	2016년 목표	실인원	횟수	2015년 대비(%)	
		5	36	81.8	
1) 차년에도 동일한 형태로 진행하고자 함.					

세부프로그램	대 상	기 간	목표량 (실인원/횟수)	실적 (실인원/횟수)	달성률(%)
월/분기평가	실무자	연중	5/10	5/10	100.0
사업 내용	1) 월1회 사업별 정기적인 회의와 서면보고를 통해 진행사항에 대해 점검				
평가 및 분석	1) 월평가 5회, 분기평가 2회, 서면대체 3회로 총 10회의 평가 이루어짐. 2) 매월 진행되는 사업의 방향성 및 목표달성에 대한 점검으로 객관적인 평가를 할 수 있었음. 3) 담당자가 진행되는 상황을 파악하고 하반기 사업평가 및 계획에 대한 준비를 할 수 있었음.				
향후 계획	2016년 목표	실인원	횟수	2015년 대비(%)	
		5	9	90.0	
1) 차년에도 동일한 형태로 실시하고자 함.					

세부프로그램	대 상	기 간	목표량 (실인원/연인원)	실적 (실인원/연인원)	달성률(%)
사례회의	주간재활, 직업재활, 취업회원	수시	30/96	33/97	101.0
사업 내용	1) 초기상담, 서비스계약, 주치의상담, 가정방문, 개별사례, 서비스과정평가 등 회원에 대한 개입방향 설정 및 위기개입				
평가 및 분석	1) 사례회의 시 위기 및 문제 상황들에 대하여 실무자들이 회의를 통해 함께 공유하고 사례에 대한 서비스 방향성에 대해 논의하면서 즉각적으로 개입하여 보다 나은 서비스를 제공할 수 있도록 노력하였음. 2) 하반기 중 전체 회원에 대한 서비스과정평가서 공유로 사례회의의 진행하였고 이를 통해 재활목표에 대한 점검 및 하반기 사례관리에 대한 계획 수립이 이루어질 수 있었음.				
향후 계획	2016년 목표	실인원	연인원	2015년 대비(%)	
		30	96	100.0	
1) 차년도에도 동일한 형태로 진행하고자 함.					

세부프로그램	대 상	기 간	목표량 (실인원/횟수)	실적 (실인원/횟수)	달성률(%)
욕구 및 만족도 조사	주간재활, 직업재활, 취업회원, 가족, 자원봉사자	연중	65/4	77/6	150.0
사업 내용	1) 이용회원 및 가족 대상으로 서비스에 대한 욕구 및 만족도 조사 2) 자원봉사자 활동에 대한 욕구 및 만족도 조사 실시				
평가 및 분석	1) 7월 중 취업회원 10명, 내소회원 14명, 자원봉사자 27명을 대상으로 욕구·만족도 조사 실시됨. 2) 8월 중 취업회원캠프 만족도 조사 14명, 내소회원 캠프 만족도 조사 16명 실시됨. 3) 12월 중 이용회원 가족을 대상으로 욕구·만족도 조사 실시됨. 4) 취업회원 대상의 욕구·만족도조사는 기존 문항에 직업재활 서비스 제공시간 및 담당사례관리자에 대한 만족도 등을 추가하여 직업재활서비스에 대한 회원들의 보다 구체적인 의견을 파악할 수 있었음. 5) 이용회원 가족 대상의 욕구·만족도 조사를 통해 시설 및 운영, 서비스에 대한 만족도를 확인하고 가족모임 등에 대한 욕구조사를 통해 차년도 사업 운영에 필요한 의견을 확인할 수 있었음.				
향후 계획	2016년 목표	실인원	횟수	2015년 대비(%)	
		110	7	175.0	
	1) 동일한 형태로 ‘내소회원, 취업회원, 가족, 자원봉사자’를 대상으로 욕구 및 만족도 조사 실시하고자 함.				

후원

1. 목 적

시설의 부족한 재정적 운영을 보조할 수 있는 현물, 현금 등 다양한 후원 개발을 통해 이용회원에게 질 높은 서비스를 지원하는 데 있다.

2. 목 표

- 1) 시설 운영에 필요한 다양한 인적·물적 자원을 발굴한다.
- 2) 후원을 통해 시설 서비스의 질을 높이고, 효과적으로 예산을 활용한다.
- 3) 후원자 관리를 통해 후원에 대한 감사의 마음을 전달하고, 후원의 지속성을 도모한다.

3. 개 요

2002년 ‘후원개발’이라는 사업명으로 시작되었고, 2003년 ‘후원개발 및 관리’로 2006년에는 ‘후원’으로 사업명 변경하여 실시되고 있다. 2008년부터는 후원자들에게 월소식지 발송으로 감사의 뜻 전달하고 있으며, 연 1회 후원금품 내역 발송 및 사회복지시설정보시스템을 활용하여 투명한 후원관리 진행하고 있다. 2015년부터는 CMS 프로그램 활용으로 보다 많은 후원자를 개발하고 효율적이고 체계적인 후원관리 실시하였다.

4. 담당자 : 김진애

5. 사업실적 및 평가

세부프로그램	대 상	기 간	목표량 (실인원/연인원)	실적 (실인원/연인원)	달성률(%)
후원	지역사회, 회원 및 가족	수시	20/360	62/426	118.3
사업 내용	1) 시설의 부족한 재정적 운영을 보조할 수 있는 현물·현금 등의 후원				
평가 및 분석	1) 활발하고 효율적으로 관리하기 위해 CMS 후원 관리를 사용하고 있으며, 그에 따른 후원 발생이 보다 증가됨. 2) 후원금으로 프로그램 및 시설 운영에 필요한 여러 항목에서 사용할 수 있어 도움이 됨. 3) 비정기 후원금에서 높은 금액의 후원 발생되어 후원 세입금액 증가됨.				
향후 계획	2016년 목표	실인원	연인원	2015년 대비(%)	
		25	240	66.6	
1) 동일한 형태로 진행하고자 함.					

세부프로그램	대 상	기 간	목표량 (실인원/횟수)	실적 (실인원/횟수)	달성률(%)
후원관리	후원자	연중	20/14	25/14	100.0
사업 내용	1) 월소식지 발송, 후원 수입 및 사용내역 통보, 후원금 내역 게시				
평가 및 분석	1) 매월 월소식지 발송하여 시설에 대한 소식과 후원금품, 후원자에 대한 보고 이루어짐. 2) 4월에는 신규 후원자에 대한 감사선물을, 12월에는 장기 후원자를 대상으로 감사선물 전달함. 3) 신규후원자 및 장기후원자 선물 전달을 통해 시설에 대한 지속적인 관심증진과 지속적인 후원에 대한 가능성을 높일 수 있었음.				
향후 계획	2016년 목표	실인원	횟수	2015년 대비(%)	
		25	13	92.9	
1) 2016년에는 상하반기 ‘은인 및 후원자 관리’를 1회로 축소하여 실시하고자 함.					

가족지원

1. 목적

정신장애인의 재활에 있어 매우 중요한 지지체계인 가족을 대상으로 교육 및 모임을 실시함으로써 재활과정에서 가족역할의 중요성을 알게 하고, 가족지원을 통해 가족이 회원의 재활과정에 보다 책임감과 적극성을 갖추고 함께할 수 있도록 한다.

2. 목표

- 1) 정기적인 가족 모임과 담당사례관리자와의 상담을 통해, 시설-회원-가족이 재활계획을 공유하고 책임감 있는 파트너십을 구축한다.
- 2) 가족모임을 통해 가족의 역할을 이해하고, 함께 공유하며, 회원의 가장 중요한 지지체계로서의 역할을 할 수 있도록 지원한다.
- 3) 가족상담을 통해 회원의 사례관리 과정에 필요한 의사결정에 함께 참여하여 가족의 책임감을 강화한다.
- 4) 가족들의 스트레스를 해소할 수 있는 여가활동 경험의 기회를 가진다.

3. 개요

2003년까지는 교육 프로그램 중 ‘가족교육 및 모임’이라는 세부사업으로 실시하여 왔으나 2008년부터는 가족지원 사업으로 ‘가족교육’, ‘가족모임’, ‘월소식지 발송’으로 구분하여 실시하였다. 2010년부터는 가족교육과 모임을 분류하지 않고 “가족 상담 및 모임”으로 사업명 변경하여 진행하였으며, 2013년부터는 가족 상담과 모임을 분리하여 회원에 대한 가족상담을 점차 강화하여 회원의 재활목표에 따른 과정을 공유하고자 노력하였다. 가족모임의 경우, 2011년 가족 욕구·만족도조사 결과를 바탕으로 가족모임의 활성화를 위해 정기적으로 가족모임을 실시하고 있으며, 여러 한계가 있으나 지속적으로 회원가족들과 실제적인 재활 계획을 수립하고 공유하여 가족들의 건강한 역할을 지원하고자 하였다.

4. 담당자 : 김진애

5. 사업실적 및 평가

세부프로그램	대 상	기 간	목표량 (실인원/연인원)	실적 (실인원/연인원)	달성률(%)
가족상담	회원가족	연중	30/264	31/276	104.5
사업 내용	1) 회원의 재활과정에 대해 지속적인 전화 및 내방상담을 통한 논의와 상담				
평가 및 분석	1) 회원의 재활목표 및 과정에 대한 공유와 사례관리 과정에서 발생하는 다양한 상황들에 대한 논의로 회원 가족들과 수시 전화 및 내방상담 이루어짐. 2) 매년 서비스계약의 실시로 재활과정에 대한 가족들의 책임 및 참여에 대한 인식이 강화되면서 이전보다 활발한 상담 이루어짐. 3) 가정 내에서도 동일한 재활목표를 갖고 함께 노력하는 계기가 됨.				
향후 계획	2016년 목표	실인원	연인원	2015년 대비(%)	
		30	264	100.0	
1) 회원의 건강한 회복과 행복한 삶을 위해 가족들이 적극 참여하고 지원할 수 있도록 지속적인 상담 실시하고자 함.					

세부프로그램	대 상	기 간	목표량 (실인원/횟수)	실적 (실인원/횟수)	달성률(%)
가족모임	회원가족	연중	10/6	21/6	100.0
사업 내용	1) 정기적인 모임을 통해 가족 자조모임 활성화 2) 재활과정에 대한 정보공유 및 정서적 친밀감 형성				
평가 및 분석	1) 서비스계약, 가족의 역할, 캠프, 정신장애인의 약물치료, 정신장애인의 회복과 정, 송년모임 참여의 내용으로 가족모임 진행됨. 2) 서비스계약 및 다양한 정보제공을 통해 회원들의 재활과정에서 가족들이 보다 지지적이고 건강한 역할을 할 수 있도록 지원함. 3) 많은 가족들이 경제활동이나 건강상의 어려움으로 참석하지 못하는 경우가 있 어 이에 대한 방안이 필요할 것임.				
향후 계획	2016년 목표	실인원	횟수	2015년 대비(%)	
		10	6	100.0	
1) 가족들의 참석률을 높일 수 있는 형태와 방법을 이용회원 분류 별, 참석 가능 시간 별 등 다양하게 고려하고 시도할 계획임.					

지역사회 네트워크

1. 목 적

서비스 제공에 필요한 다양한 자원을 확보하고 자원연계를 통해 서비스의 질을 높인다.

2. 목 표

- 1) 다양한 연계를 통해 본 시설 내 부족한 인적·물적 자원을 보완한다.
- 2) 다양한 자원 연계로 서비스의 전문성과 질을 높인다.
- 3) 지역사회 내 유관 기관 간 연계를 통해 실무자 간 네트워크를 형성한다.

3. 개 요

2002년 시작된 사업으로 ‘지역자원 네트워크’로 2003년까지 진행되었으나, 2004년부터 ‘지역사회 네트워크’라는 사업명으로 변경되어 현재까지 실시되고 있다. 2010년부터는 병의원, 보건소, 복지기관, 지역사회로 구분하여 네트워크 이루어졌으며, 2013년부터는 연계를 ‘프로그램 참여, 회의 및 간담회, 정보 교류 및 문의, 기타’로 분류하여 진행하였다. 본 시설의 부족한 자원 보완 및 효과적인 서비스제공을 위해 지속적으로 다양한 기관 및 자원과의 연계 실시하였다.

4. 담당자 : 김진애, 장성진, 정진옥, 황수빈, 송현식

5. 사업실적 및 평가

세부프로그램	대 상	기 간	목표량 (실인원/연인원)	실적 (실인원/연인원)	달성률(%)
소견서접수	병의원	연중	30/30	31/31	103.3
사업 내용	1) 이용회원 주치의 소견서 접수를 통한 치료 상태 점검 및 정보수집				
평가 및 분석	1) 등록회원 및 직업재활네트워크 참여회원 대상으로 연1회 주치의 소견서 접수. 2) 서비스계약과 함께 연 초 주치의 소견서 재 접수 이루어짐에 따라 누락을 방지할 수 있었고, 주치의 소견서 확인을 통해 각 회원의 치료과정 및 관련정보를 확인하여 사례관리에 반영할 수 있었음.				
향후 계획	2016년 목표	실인원	연인원	2015년 대비(%)	
		30	30	100.0	
1) 연초 시설 이용협약과 함께 소견서 접수 진행하고자 함.					

세부프로그램	대 상	기 간	목표량 (실인원/연인원)	실적 (실인원/연인원)	달성률(%)
의뢰	유관기관	연중	3	0/0	0.0
사업 내용	1) 2015년 의뢰 및 의뢰 접수 이루어지지 않았음.				
평가 및 분석	1) 직업재활네트워크 사업이 2014년 폐지됨에 따라 의뢰 발생되지 않음. 2) 본 시설의 회원들이 타 기관의 프로그램에 의뢰 할 프로그램 부재했음.				
향후 계획	2016년 목표	실인원	연인원	2015년 대비(%)	
		3	3	100.0	
1) 시설 이용 의뢰 및 의뢰 접수하고자 함.					

세부프로그램	대 상	기 간	목표량 (실인원/연인원)	실적 (실인원/연인원)	달성률(%)
연계	유관기관	연중	350	45/324	92.6
사업 내용	1) 장애인복지관의 교육 및 건강여가프로그램 참여 2) 유관기관 물적·인적 자원 활용 3) 정신보건수련 지도 등 다양한 정보 교류 및 문의				
평가 및 분석	1) 프로그램 참여, 회의/간담회, 정보교류/문의 등의 다양한 연계 이루어짐. 2) 지속적인 프로그램 참여와 유관기관과의 회의를 통해 기관 및 실무자 간 네트워크 형성. 3) 실제 이루어진 연계활동에 비해 누락실적 비율이 높아 이에 대한 보완이 필요함.				
향후 계획	2016년 목표	실인원	연인원	2015년 대비(%)	
		-	350	100.0	
	1) 동일한 형태로 프로그램 및 정보공유 등으로 유관기관과의 연계 진행 하고자 함.				

대외홍보

1. 목 적

효과적이고 능동적인 홍보사업을 통해 지역 내 사회복지시설의 역할에 대한 이해 및 인지도를 높이고 정신질환에 대한 편견해소를 통해 정신장애인의 사회적응 및 시설 운영에 필요한 다양한 인적·물적 자원을 발굴한다.

2. 목 표

- 1) 다양한 시설 홍보활동을 통해 사회복지시설 및 시설 사업에 대한 이해를 높인다.
- 2) 정신질환 및 정신장애인에 대한 편견을 해소하고 인식을 개선한다.
- 3) 홍보활동을 통해 실습생, 자원봉사자, 후원자, 취업업체 등 자원을 개발한다.
- 4) 서포터즈 활동을 통해 지역사회 조직화 및 다양한 홍보활동을 시도한다.

3. 개 요

1999년부터 지속된 사업으로 본 시설사업 및 정신보건관련 정보를 다양한 매체를 통해 알리는 형태로 진행하였다. 이후 인터넷을 활용한 정기적인 시설 프로그램 안내 및 월1회 소식지 제작·발송으로 홍보활동의 체계를 마련하고 있으며, 지속적인 홍보물 제작으로 홍보의 효과성을 높이고자 하였다. 2012년부터는 후원자 및 자원봉사자를 활용한 서포터즈 활동을 통해 보다 많은 대상자에게 본 시설을 알리고 정신장애와 정신장애인에 대한 편견을 해소하고자 노력하였으며, 2014년부터는 서포터즈 활동을 조직화하여 홍보 및 프로그램에 적극 참여하는 등 체계적인 활동이 이루어졌다. 또한, 이용회원들이 주축이 된 홍보팀 활동을 통해 당사자의 역량강화뿐 아니라 정신장애인에 대한 편견해소 및 인식개선 활동이 진행되고 있다.

4. 담당자 : 장성진, 황수빈

5. 사업실적 및 평가

세부프로그램	대 상	기 간	목표량 (실인원/연인원)	실적 (실인원/연인원)	달성률(%)
인터넷 홍보	지역사회	연중	120	7/121	100.8
사업 내용	1) 남동장애인종합복지관 홈페이지, 인천광역정신보건넷, 인천사회복지시설 카페 등 유관기관 사이트에 시설 사업 홍보 및 다양한 인적·물적자원 모집 글 게재				
평가 및 분석	1) 유관기관 홈페이지 및 카페 등을 활용하여 정기적인 프로그램, 월간계획서, 월소식지 등의 사업홍보 및 실습생 모집 활동 이루어짐. 2) 실습생 모집 홍보를 통해 인적자원확보에 도움이 될 수 있었고 시설에 대한 정기적 홍보활동을 통해 다양한 후원개발도 이루어질 수 있었음.				
향후 계획	2016년 목표	실인원	횟수	2015년 대비(%)	
		-	88	73.3	
1) 차년에도 동일한 형태로 진행하고자 함.					

세부프로그램	대 상	기 간	목표량 (실인원/연인원)	실적 (실인원/연인원)	달성률(%)
홍보	지역사회, 유관기관, 사업체, 시설방문자	연중	2,000	1,878/2,383	119.2
사업 내용	1) 리플릿, 홍보물, 소식지, 관보, 지역사회 매체 등 다양한 방법을 통한 홍보활동 2) 홍보팀, 자원봉사자, 서포터즈를 통한 홍보활동 진행				
평가 및 분석	1) 시설 방문자 대상으로 리플릿 및 홍보물품 배부하였고 유관기관 행사 및 회의 참석 시 홍보물을 통해 시설에 대한 다각적인 홍보 이루어질 수 있도록 하였음. 2) 정신건강의 날 행사 및 클럽활동(홍보팀), 정신건강캠페인 등의 행사를 통해 일반시민을 대상으로 홍보활동 이루어져 회원들이 홍보의 주체로서 적극성 향상에도 도움이 될 수 있었음.				
향후 계획	2016년 목표	실인원	연인원	2015년 대비(%)	
		-	2,000	100.0	
1) 홍보물 제작 등 보다 다양하고 효과적인 홍보활동 진행하고자 함.					

세부프로그램	대 상	기 간	목표량 (실인원/연인원)	실적 (실인원/연인원)	달성률(%)
월소식지 홍보	회원가족, 주치의, 종결회원, 취업업체, 자원봉사자, 유관기관, 서포터즈, 후원자 등	연중	12회	12회	100.0
사업 내용	1) 시설 소식을 한 장의 소식지로 제작하여 시설과 연계된 다양한 대상에게 매 월 발송				
평가 및 분석	1) 소식지 주제를 선정하고 각 사업 담당자가 돌아가며 작성 후 전체 공람하여 보다 다양한 관점의 의견을 담은 소식지가 제작 될 수 있었음. 2) 후원에 대한 내용을 함께 발송함으로써 후원자 모집 및 관리에 도움이 될 수 있었고 후원자 대상으로 시설홍보물(볼펜) 동봉 발송하여 후원지속에 대한 감 사의 마음을 전달할 수 있었음.				
향후 계획	2016년 목표	실인원	횟수	2015년 대비(%)	
		-	12	100.0	
1) 동일한 형태로 진행하고자 함.					

세부프로그램	대 상	기 간	목표량 (실인원/연인원)	실적 (실인원/연인원)	달성률(%)
서포터즈	일반시민	연중	5/11회	11회	100.0
사업 내용	1) 서포터즈 위촉 및 정신장애인과 서포터즈가 직접 지역사회로 나가 인식 개선 활동, 활동에 대한 평가회의				
평가 및 분석	1) 서포터즈와의 회의를 통해 11월, 인천대학교 지역사회복지론 수업에 정신장 애인 편견해소라는 주제로 홍보활동 진행하였으며 참여 학생들의 관심 재고할 수 있었음. 2) 위촉된 대학생 서포터즈의 학교 수업 및 개인사정으로 5명 중 4명이 참여 지 속하기 어려웠고, 이에 축소하여 회의 및 활동 이루어짐.				
향후 계획	2016년 목표	실인원	횟수	2015년 대비(%)	
		-	9	81.9	
1) 위촉보다는 수료에 대한 고려가 필요하며 서포터즈의 다양한 변수에 대한 대 처가 필요할 것으로 생각됨.					

요원교육

1. 목 적

실무자에게 업무 및 사업수행과 관련한 다양한 정보와 전문지식을 습득하는 기회를 제공하여 전문적인 서비스 제공이 가능하도록 역량을 강화하고, 실습생과 사회복지시설에 대한 관심을 가지고 방문한 관련 학과 학생 및 실습생에게 시설·정신보건에 관한 교육을 실시하고 정신질환에 대한 올바른 이해를 도모한다. 또한, 정신보건수련사회복지사 수련과정을 통해 지역 내 정신장애인과 함께 하는 전문가를 양성하고 지역 내 정신보건 사업의 질적 향상에 기여한다.

2. 목 표

- 1) 실무자 간담회 및 workshop, 정신보건관련 학/협회 주최 세미나 참여를 통해 유관기관 실무자와 정보를 교류하고 최신 정신보건 경향 및 관련 분야의 학술적 흐름 파악을 통해 서비스의 질적 향상을 도모한다.
- 2) 실습생, 수련생에 대한 전문교육으로 정신보건에 대한 교육 욕구를 충족하며 정신보건 전문인력을 양성한다.
- 3) 시설방문 대상자에게 시설을 개방하고 오리엔테이션을 실시하여, 사회복지시설에 대한 관심증진과 정신장애인에 대한 편견해소의 기회를 마련한다.
- 4) 시설에 대한 간접적인 홍보로 자원발굴의 계기가 된다.

3. 개 요

1999년부터 시작되어 2003년까지는 ‘교육프로그램’ 세부사업으로 진행되었다. 2003년에는 실무자 대상으로 진행되는 프로그램만을 ‘직원교육’으로 분리하였고, 2005년부터는 ‘요원교육’이라는 사업명으로 변경하여 실무자 교육과 관련요원 교육으로 분류해 진행하고 있다. 2009년부터 본 시설 자체적으로 사회복지 실습지도 실시하였고, 외부 정신보건수련기관과 연계하여 정신보건사회복지사 2급 수련 과정의 지역사회 교환수련 교육을 실시하였다.

2015년부터는 2급 정신보건수련사회복지사 수련기관으로 선정되어, 실무자교육에 ‘정신보건전문요원수련’ 세부사업을 추가하여 실시하고자 하며, 지역 내 정신보건 전문요원 양성에 힘쓰고자 하였다.

4. 담당자 : 김진애, 장성진, 정진옥, 황수빈, 송현식

5. 사업실적 및 평가

세부프로그램	대 상	기 간	목표량 (실인원/연인원)	실적 (실인원/연인원)	달성률(%)
실무자 교육	실무자	연중	5/60	6/62	103.3
사업 내용	1) 내·외부 교육, 정신보건 및 인권, 사회복지 관련 교육, 관련 학·협회 춘/추 계 세미나 등 전문교육에 참여				
평가 및 분석	1) 5명의 실무자가 총 31회의 내·외부 교육에 참석함. 2) 전체 직원이 참여한 내부교육으로 개인정보보호 및 회계, 2015년 사업소개 및 운영교육, 소방 및 심폐소생술, 직장 내 성희롱 예방 및 장애인 성폭력예 방, 심성계발훈련, 전산교육, 이미지메이킹 등 다양한 교육에 참석. 3) 개별 업무 및 관심사와 관련한 다양한 외부 교육 참석을 통해 시설 운영 및 사업, 사례관리에 반영할 수 있었으며 교육 참석 후 실무자들과의 공유를 통 해 교육의 효과성을 높일 수 있었음.				
향후 계획	2016년 목표	실인원	연인원	2015년 대비(%)	
		5	60	100.0	
1) 시설 내·외부 교육을 통해 전문 지식 함양 및 실무자 역량강화 지원하고자 함.					

세부프로그램	대 상	기 간	목표량 (실인원/연인원)	실적 (실인원/연인원)	달성률(%)
정신보건 전문요원 수련	정신보건수련사회 복지사	연중	2	2	100.0
사업 내용	1) 수련생 선발, 이론교육(개별, 집합), 임상수련, 슈퍼비전 및 평가, 교환수련 등				
평가 및 분석	1) 정신보건수련사회복지사 모집 및 선발절차에 따라 2명 선발하여 3월부터 수련지도 함. 2) 수련지도에 따른 수련기관 및 슈퍼바이저들의 네트워크로 ‘정신보건 we路’ 모임이 형성되었고 이를 통해 개별교육을 연합으로 실시하여 기관의 인적자원을 다양하게 활용할 수 있었음. 3) 정신과 병원에서 교환수련을 통해 정신질환의 치료환경 및 의료적 접근에 대해 이해하고 경험할 수 있었음.				
향후 계획	2016년 목표	실인원	연인원	2015년 대비(%)	
		2	-	100.0	
	1) 2016년 1월~2월에 공고 및 선발, 2016년 3월~2017년 2월까지 지도하고자 함.				

세부프로그램	대 상	기 간	목표량 (실인원/연인원)	실적 (실인원/연인원)	달성률(%)
관련자 교육	사회복지 실습생, 정신보건교환수련, 기관방문자 등	연중	4/100	19/123	123.0
사업 내용	1) 사회복지 실습지도, 정신보건사회복지사 2급 교환지도, 시설 방문자 안내 등				
평가 및 분석	1) 인천 계양구에 위치한 보람병원, 부천시에 위치한 루카스병원에서 정신보건 사회복지사 2급 임상수련 중 교환으로 2명 지도함. 가정방문지도, 직업재활, 지역사회 자원동원, 생활훈련 등 다양한 과제 수행 및 슈퍼비전을 제공함. 2) 하계 사회복지 현장실습 2명(인천대, 협성대) 6월 29일~7월 24일까지 20일간 160시간 지도함. 3) 기타 기관견학으로 방문 이루어짐. 4) 병원 내 임상수련에 참여하고 있는 정신보건수련사회복지사에게 사회복지시설의 역할과 사례관리, 직업재활에 대한 직접 서비스 및 임상경험과 슈퍼비전을 제공하여 이해를 도움.				
향후 계획	2016년 목표	실인원	연인원	2015년 대비(%)	
		4	142	142.0	
	1) 동일하게 사회복지 현장실습, 정신보건사회복지사 임상수련(교환)으로 진행하고자 함.				

Ⅲ. 2015년 기획사업평가

[서식 1]

2015년도 직업재활프로그램사업수행기관 사업결과 보고서

기관명 : 남동장애인종합복지관

1. 사업명 : 6차 산업과 관련된 직무훈련을 통한 중증장애인 직업준비 프로그램 ‘토롱이 마을’
2. 사업기간 : 2015년 1월~12월
3. 사업목적 및 목표 :

기관 목적 및 목표	프로그램 목적 및 목표
<p>○ 목적 사랑과 섬김으로 지역사회와 함께 장애인들에게 창의적이고 전문적인 서비스를 제공하여 재활·자립·사회통합을 도모함으로써 더불어 사는 따뜻한 세상을 실현한다.</p> <p>○ 목표 조기 장애치료와 재활을 통한 사회통합과 지역 성인장애인들의 재활과 삶의 질 향상, 전문적이고 종합적인 서비스제공으로 잠재능력과 자존능력을 개발하여 사회통합을 이루고 자활능력을 고취한다.</p>	<p>○ 목적 취업이 어려운 중증장애인들이 6차 산업과 관련된 직무에서 요구되는 재배지식과 기술을 습득하고 체험에 활용함으로써 취업에 필요한 기능을 향상한다.</p> <p>○ 목표 1. 중증장애인을 대상으로 토롱이 사육, 관리와 관련된 교육을 실시한다. 2. 중증장애인을 대상으로 제품의 포장 기술을 교육한다. 3. 중증장애인을 대상으로 체험 안내 보조자 역할을 교육한다. 4. 3차 직종 수행능력을 향상하기 위한 이미지 메이킹을 실시한다. 5. 연 2회 이상 외부 체험생을 대상으로 체험을 진행한다.</p>
기관운영지침	프로그램 운영지침
<p>○ 이용인 중심의 서비스를 제공하고 최소의 예산으로 최대의 효과를 달성할 수 있도록 경제성·전문성·효율성을 중심으로 운영한다.</p>	<p>○ 취업이 어려운 중증장애인들이 대상으로 취업에 필요한 기능을 향상할 수 있도록 교육·훈련의 기회를 제공한다.</p>

4. 대상자 명단

○ 서비스 대상자 명단(2015년 대상자 명단)

※ 프로그램이 1개 이상인 경우 프로그램별로 작성.

연번	성명	성별	장애유형 및 등급	생년월일	서비스 기간
1	김준수	남	지적(2)	861111	~12/21
2	노가영	여	지적(1)	930805	~6/12
3	진은혜	여	지적(2)	900117	~12/21
4	진경식	남	지적(3)	960610	~12/21
5	원정빈	여	지적(2)	951002	~3/31
6	김세동	남	지적(3)	930702	~12/21
7	진솔	여	지적(3)	921217	~12/21
8	한성환	남	지적(3)	931129	~10/31
9	최원석	남	지적(3)	920427	~11/17
10	방지원	남	지적(2)	900228	~12/21
11	이재환	남	지적(3)	900219	~10/16
12	남석현	남	지적(3)	930919	~4/13
13	조동희	남	지적(3)	931007	~10/31
14	이창수	남	지적(3)	921107	~11/8
15	박혜원	여	지적(1)	890713	~10/31
16	최성용	남	정신(3)	640607	~12/21
17	박제봉	남	정신(3)	640405	~12/21
18	전선숙	여	정신(3)	730302	~12/21
19	성지선	여	정신(3)	791201	~12/21
20	신철민	남	지적(3)	940330	~12/21
21	김아진	여	지적(2)	930917	~12/21
22	김광호	남	지적(1)	881004	~12/21
23	정옥환	남	지적(2)	910922	~12/21
24	이강민	남	정신(3)	660610	~12/21

○ 장애유형

기관 이용자 장애 유형	프로그램 이용자 장애유형
지체 · 청각 · 뇌병변 · 지적 · 자폐성 · 정신 장애인	지적 · 자폐성 · 정신 장애인

5. 사업내용 및 추진실적

가. 사업일정별 수행

구 분 (사업명)	일정(시기)	사업내용 및 진행(사업의 구체적인내용, 대상자, 수행방법, 수행인력, 장소 등)	사업실적(참여 인원, 실/연인원or 횟수or 건수)
직업적응훈련	2월~12월 (10:00~12:00/13:00~15:00)	- 올바른 작업태도/습관 형성을 위한 지도 - ppt 및 관련 서적을 활용한 이론교육 - 토크이 관찰 및 사육장 모니터링을 통한 실습	24/1,389
	8월~12월 (10:00~12:00)	- 전문가를 초빙한 전문기술 교육 및 특강	19/109
	3월~12월 (월 1회)	- 이미지메이킹 강사 활용 교육	22/123
직업상담	2월~12월 (수시)	- 프로그램 흥미 및 적응상황 확인 - 문제행동 관련 개입 - 진로관련 상담	24/716
직업평가	1월~12월 (수시/반기)	- 그림직업흥미검사, 상황평가, 과제수행평가, 신체종합능력평가, 작업행동평가, 퍼듀팩보드	24/228
연구개발	1월~12월 (수시)	- 정보수집, 자문, 기관견학, 전문교육 참석, 사업평가, 사업운영회의, 만족도조사, 욕구조사	68/197
지역사회연계	2월~12월 (수시)	- 지역사회 내 행사 참여 - 유관기관 직업재활 네트워크 - 프로그램 홍보	16/417
취업활동	3월~12월 (수시)	- 사업체개발 - 취업알선 - 취업후적응지도	13/106

나. 사업 및 예산 변경

구 분	항목	신청일자 (문서번호)	변경 내용 및 사유	변경금 액	승인일자 (문서번호)
기관자체 승인	훈련도 구 구입	9월23일 (농장2015-114)	단가 상승 및 훈련도구 증가	694,130	9월23일 (농장2015- 114)
	장비비		수리비 및 교체비 지출 증가	500,000	
	출장여 비		출장횟수 감소	-200,000	
	인건비		수행인력 채용시기에 따른 차액발생	-994,130	
개발원 승인	없음				
합 계			19,272,000	원	

6. 사업추진 실적

가. 예산집행 실적

(단위 : 원)

지출구분			보건복지부(개발원)지원				자부담			
			예산액	집행액	잔액	집행율% (집행/예산)	예산액	집행액	잔액	집행율% (집행/예산)
인건비	전문인력	인건비	14,398,000	14,398,000	0	100.0	5,784,900	5,784,900	0	100.0
		4대보험					2,392,930	2,392,930	0	100.0
		퇴직적립금					1,718,650	1,718,650	0	100.0
	소계	14,398,000	14,398,000	0	100.0	9,896,480	9,896,480	0	100.0	
사업비	직업(적응)훈련	이미지메이킹 강사	1,000,000	1,000,000	0	100.0				
		특강	100,000	100,000	0	100.0				
		포장특강	200,000	200,000	0	100.0				
		토론회구입	3,000,000	3,000,000	0	100.0				
		사육상자제작	2,000,000	2,000,000	0	100.0				
		훈련도구구입	1,174,130	1,174,130	0	100.0				
		장비비	3,500,000	3,500,000	0	100.0				
		훈련교재제작	160,000	160,000	0	100.0				
	소계	11,134,130	11,134,130	0	100.0					
	지역사회연계	홍보물제작	335,000	335,000	0	100.0				
		홍보물발송	85,000	85,000	0	100.0				
		소계	420,000	420,000	0	100.0				
	연구개발	자문 및 업무추진비	230,000	230,000	0	100.0				
		자문회의비	60,000	60,000	0	100.0				
		기관견학 및 업무추진비	90,000	90,000	0	100.0				
		교육여비	270,000	229,800	40,200	85.1				
		소계	650,000	795,000	40,200	93.8				
	취업활동	업체개발 및 취업알선 진행비	50,000	30,000	20,000	60.0				
		취업후적응지도	350,000	60,600	289,400	17.3				
		출장여비	200,000	0	200,000	0.0				
		소계	600,000	1,054,800	509,400	15.1				
	총계		12,804,130	12,254,530	549,600	95.7				
	총계		27,202,130	26,652,530	549,600	95.7	9,896,480	9,896,480	0	100.0

※ 지출구분은 2015년도 사업계획서(예산서)의 항목과 동일하게 작성.

나. 사업목표 대비 실적

(단위: 건, 명)

사업명		'15년 목표(a)			'15년 실적(b)			달성율(%) (b/a)*100		
		업체수	참여인원		업체수	참여인원		업체수	참여인원	
			실인원	연인원		실인원	연인원		실인원	연인원
직업지도	직업상담		16	704		24	716		150.0	101.7
	직업평가		16	216		24	208		150.0	96.3
	사업개발	2			3			150.0		
직업적응훈련			16	1,296		24	1,661		150.0	128.1
현장훈련			8	120		1	9		12.5	7.5
취업알선			9	9		10	12		111.1	133.3
취업	일반고용			-			-			-
	채택고용			-			-			-
	자영업창업			-			-			-
	지원고용			4			1			25.0
	보호고용			-			-			-
	기타			1			4			400.0
취업확정(3개월)				2			2			100.0
취업유지	6개월			1			2			200.0
	12개월			1			0			0.0
취업후 적응지원			5	60		5	73		100.0	121.7
서비스의뢰			2			5			250.0	
전체이용장애인중 중증장애인 비율		<ul style="list-style-type: none"> ○ 중증장애인비율 : 100 % ○ 중증장애인 : 24 명 ○ 전체이용장애인 : 24 명 - 경증남성 : 0 명 - 경증 여성 : 0 명 - 중증남성 : 16 명 - 중증 여성 : 8 명 								

다. 전년 대비 실적

(단

위: 건, 명)

사업명		'14년 실적(a)		'15년 실적(b)			증가율 $\{(b/a)-1\} * 100$		비고		
		업체수	참여인원		업체수	참여인원		업체수		참여인원	
			실인원	연인원		실인원	연인원			실인원	연인원
직업지도	직업상담		33	848		24	716		-24.3	-15.6	
	직업평가		33	392		24	208		-24.3	-46.9	
	사업체개발	2			3			50.0			
직업적응훈련			32	2,096		24	1,661		-25.0	-20.7	
현장훈련			0	0		1	9		100.0	900.0	
취업알선			5	5		10	12		100.0	140.0	
취업	일반고용			-			-			-	
	재택고용			-			-			-	
	자영업창업			-			-			-	
	지원고용			0			1			100.0	
	보호고용			-			-			-	
	기타			-			3			300.0	
취업확정(3개월)				0			2			200.0	
취업유지	6개월			0			2			200.0	
	12개월			0			0			0.0	
취업후 적응지원			5	138		5	73		0.0	-47.1	
서비스의뢰			1			5			400.0		

라. 세부 사업 실적

1) 참여인원 중 중증장애인 비율

평가항목	평가기준	평가자료 및 지침
C1. 참여인원 중 중증장애인 비율	경증남성 0명	사업계획서 및 결과보고서, 프로그램 일지, 프로그램 이용인 명단 등
	중남성 16명	-개발원에서 본 사업 프로그램 이용인중 중증장애인 비율이 70%가 넘도록 규정하고 있으므로 이를 지키고 있는지 확인한다.
	경증여성 0명	-중증장애인 비율은 실인원을 기초로 계산한다.
	중증여성 8명	-중증장애인이란 「장애인고용촉진및직업재활법」에서 규정하는 중증장애인을 의미하는 것으로 「장애인복지법 시행령」 제2조에 따른 장애인 기준에 해당하는 장애인 중 제1호에 따른 장애인보다 한 단계 낮은 장애등급에 해당하는 자로서 뇌병변장애인·시각장애인·지적장애인·자폐성장애인·정신장애인·심장장애인·호흡기장애인·간질장애인 및 팔에 장애가 있는 지체장애인으로 한다.
	계 24명	-지체장애 3급의 경우 지체3급1호~4호(단, 절단장애의 경우 3급 1호~2호만 해당)만 중증장애인에 해당됨.
	중증장애인 비율 100%	※ 중증장애인 증빙자료(복지카드 사본 또는 장애인증명서)를 첨부하여 발송할 것. 지체3급 중증장애인의 경우 장애인증명서를 첨부해야 함.

2) 직업상담

평가항목	평가기준			평가자료 및 지침	
C2. 직업상담		실인원	연인원	초기면접지, 상담기록지, 구직표, 개별파일 등	
			대면상담		그외상담
	직업상담	24	716		
	총계	24	716		
	<p><u>사업목표</u> 실인원 16 명 연인원 704 명</p> <p><u>사업실적</u> 실인원 24 명 연인원 716 명</p> <p><u>달성율</u> 실인원 150.0 % 연인원 101.7 %</p>			<ul style="list-style-type: none"> -이용장애인의 진로 및 취업상담, 직업재활서비스 진행과정 중에 발생한 문제해결과 관련된 상담이 모두 해당된다. (단순 접수상담은 제외하고, 초기면접 및 가족상담 포함). -취업 이전과 퇴사 이후의 직업상담 실적만 인정한다. -상담방법(전화, 내관, 방문, 기타 등)에 제한을 두지 않으나, 상담 장애인의 기본정보와 상담 내용 기록이 되어 있는 경우에만 인정한다. -단, 연인원은 이용 장애인을 중심으로 1일 1건으로 산정한다. -내관 및 방문상담은 1명, 전화 및 이메일 등을 통한 상담은 0.5명으로 인정한다. 	

3) 직업평가

평가항목	평가기준	평가자료 및 지침
C3. 직업평가	사업목표	평가계획서, 평가소견서 또는 평가결과보고서, 평가도구에 대한 현장화인 등
	실인원 16 명	
	연인원 216 명	
	사업실적 실인원 24 명	
	연인원	

		직업평가 도구별 평가실적					
구분	평가도구						
	신체평가	심리평가	작업표본평가	상황평가	현장평가	계	
자체평가	1.신체종합능력평가	1.그림직업흥미검사	1.퍼듀백보드	1.상황평가		6	
				2.과제수행평가			
				3.작업행동평가			
의뢰평가							

208 명

달성율
실인원
150.0%

연인원
96.3%

- 직업평가의 종류

- [신체평가] : 신체기능검사, 근력검사, 관절운동범위 측정 등 측정도구에 의한 평가.(신체기능 검사도구는 신체능력종합검사 결과가 직업평가 결과보고서에 포함되어 있는 경우에 한하여, 신체능력종합검사 결과를 1건으로 인정함. 신체능력종합검사에는 최소 5가지 이상의 평가도구(체중계, 좌고계, 색각검사, 협조성 검사, 배근력계, 악력계 등)를 포함하여야 한다.)
- [심리평가] : 심리검사(지능, 사회적응, 성격, 신경, 장애수용 등), 행동관찰(환경적응, 관계형성, 외모, 의사소통, 자립심, 과제수행능력, 특이행동 등), 직업적성 및 흥미 등 검사도구에 의한 평가
- [작업표본평가] : 신경심리학적 요인 측정, 직업전 준비도, 직업적 재능, 작업적성, 행동관찰 등 표준화된 평가도구에 의한 평가
- [상황평가] : 직무관련기능(작업성취), 직업적 행동, 직업과 관련된 사회적 행동 등 과제분석 단위별로 수행여부에 대한 직업적인 관찰평가
- [현장평가] : 직무수행능력, 대인관계, 작업능력 및 태도, 적응능력 등 현장을 직접 방문하여 개별 평가

- 실시한 직업평가를 종류별로 기록하고 총집계한다.

- 평가도구에 대한 현장확인 및 평가결과 보고서, 업무일지 등을 참조한다(자체적으로 평가도구를 만들어 사용하는 경우도 인정하되, 사업계획서 또는 연구계획서를 통해 도구개발의 필요성 및 개발과정을 확인할 수 있어야 한다.)

- 외부기관으로 의뢰한 평가를 인정하되, 의뢰요청서, 의뢰관련 공문 등 외부기관에 의뢰한 공식적인 문서가 있을 시에만 인정한다.

- 대형 평가도구(MDS, TAP, MVE, Valpar series, Work Activity Full Set 등)로 평가한 경우 개별평가도구를 각각 1건씩 인정한다.

- 실인원은 인원수, 연인원은 실시한 평가도구수로 산정한다.

※ 직업평가 실시 사유를 아래 직업평가 실시 사유서에 기록한다. 직업평가 실시 사유가 타당한 경우에만 직업평가 실적으로 인정한다.

C3. 직업평가 실시 사유서			
연번	이 용 인	평가도구명	평가 실시 사유
	성명		
1	전체	신체종합능력평가	프로그램 이용 적합성 판단 및 향상 정도 확인
2	전체	상황평가	프로그램 이용 적합성 판단
3	전체	그림직업흥미검사	프로그램 이용 적합성 판단 및 향상 정도 확인
4	전체	퍼듀팩보드	프로그램 참여 전후 수행능력 향상 정도 확인
5	전체	작업행동평가	프로그램 참여 전후 수행능력 향상 정도 확인
6	전체	과제수행평가	프로그램 참여 전후 수행능력 향상 정도 확인

4) 직업훈련

평가항목	프로그램명	평가기준		평가자료 및 지침
C4 직업 훈련 인원 (프로 그램별)	토롱이 마을	<u>사업목표</u>	<u>사업실적</u>	사업계획서(또는 훈련계 획서), 훈련생명단, 훈련일지, 출석부, 업무 일지 등
		실 인원 16 명 연 인원 1,296 명	실 인원 24 명 연 인원 1,661 명	
		달성율: 실인원 150.0% 연인원 128.1%		

평가항목	평가기준	평가자료 및 지침
C5. 직업 훈련 유지율	<u>사업실적</u> 최초인원 20 명	사업계획서(또는 훈련계 획서), 훈련생명단, 훈련일지, 업무일지 등
	참여인원 24 명	
	최초인원중 수료인원 17 명	- 직업훈련프로그램에 참여하여 탈락하지 않고 수료한 인원수와 비율을 파악한다. - 프로그램 시작시 훈련생 명단과 프로그램 종료시 훈련생 명단 을 확인하여 파악한다. ※ 유지율 = 수료인원의 수 / 최초인원의 수 × 100 - 훈련생 명단에는 개인별 프로그램 시작일, 종결일이 명기되어 있어야 한다. ※ 조기취업자는 수료인원으로 산정한다.
	유지율 85.0 %	

평가항목	중도중결 사유
C5. 중도 중결사유 (개인별로 작성)	노가영 : 타기관 이용
	이재환 : 타기관 이용
	원정빈 : 타 프로그램 이용

5) 현장훈련 및 지원고용 대비 취업률

평가항목	평가기준	평가자료 및 지침	
C6. 현장 훈련	<u>사업목표</u> 실인원 8 명 연인원 120 명	<u>사업실적</u> 실인원 1 명 연인원 9 명	현장훈련일지, 현장훈련계획서 등 - 지원고용에서 고용이 체결되기 전까지 이루어지는 모든 사전훈련, 즉 사업체 내부와 외부에서 이루어지는 훈련이 해당된다. - 근거가 있는 현장훈련은 모두 인정된다. ※연인원=현장훈련에 참여한 각 장애인의 훈련 일수 총합 예) 김00 : 현장훈련 15일 박00 : 현장훈련 10일 → 실인원 : 2명(김00, 박00) / 연인원 : 25명(15일+10일)
	<u>달성율</u> 실인원 12.5 %		
	연인원 7.5 %		

평가항목	평가기준	평가자료 및 지침
C7. 지원고용 실시 대상자 대비 취업률	취업률 100.0 %	취업자 명부, 개별과일, 근로계약서 등
		$\text{지원고용실시 대상자 대비 취업률} = \frac{\text{지원고용실시 대상자 중 취업인원(명)}}{\text{지원고용실시 대상자(명)}}$ - 현장훈련 후 근로계약을 체결한 경우에 한한다. - 출근 1일 이상 인정한다. - 2015.1.1~2015.12.31에 지원고용실시 대상자에 한한다.

6) 사업체 개발 및 관리

평가항목	평가기준	평가자료 및 지침
C8. 사업체 개발 및 관리	사업목표 총업체개발건	구인업체 기록표, 업체 실태조사 기록지, 사업자등록증 사본, 직무분석지, 적합성 비교분석 자료, 업무일지, 상담기록지 등
	사업실적 유지업체건 신규업체건 고용연계건 총업체개발건	<ul style="list-style-type: none"> - 고용을 목적으로 사업체개발 노력을 한 건수를 파악한다. - [사업체 개발]이란 일자리 개발을 위한 업체개발을 의미한다. - [유지업체]란 기존에 연계된 업체 중 추가 취업알선한 업체를 의미한다. - [신규업체]란 신규로 업체를 개발하여 취업알선한 연계된 업체를 의미한다. - [고용연계업체]는 고용으로 연계된 업체를 의미한다. - 전화 및 온라인으로 업체를 개발한 것은 인정하지 않는다. - 1개의 업체에 10명을 취업알선하여 업체를 개발하였다 라도 사업체개발 건수는 1건으로 본다.
	달성율 (총계에 대한 목표대비 달성율) %	<ul style="list-style-type: none"> - 사업체개발 시 작업현장 관찰과 직무분석이 되어 있을 경우만 인정한다. - 자가 취업은 알선으로 인정하지 않는다.

7) 취업

평가항목		평가기준	평가자료 및 지침
취업	C9-1 일반 고용	사업목표 계 5 명	근로계약서, 취업자 명부, 급여명세서, 4대보험 납부영수증, 개별 파일 등
		사업실적 경증남성 0 명 중증남성 5 명 경증여성 0 명 중증여성 0 명 계 5 명	-[일반고용]은 일반사업체에 경쟁고용으로 취업한 것을 의미한다. -근로계약서 또는 고용관련서류(급여명세서, 4대보험 납부영수 증 등)를 통해 확인한다. -출근 1일 이상인 경우에만 인정한다. -가중치는 아래의 기준에 의해 부여한다(모든 유형의 취업). ○ 중증남성, 경증여성 150%. ○ 중증여성 175%. -중증장애인이란 「장애인고용촉진 및 직업재활법」에서 규정하 는 중증장애인을 의미하는 것으로 「장애인복지법 시행령」 제2 조에 따른 장애인 기준에 해당하는 장애인 중 제1호에 따른 장애등급보다 한 단계 낮은 장애등급에 해당하는 자로서 뇌병 변장애인·시각장애인·지적장애인·자폐성장애인·정신장애인·심 장장애인·호흡기장애인·간질장애인 및 팔에 장애가 있는 지체 장애인으로 한다. -지체장애 3급의 경우 지체3급1호~4호(단, 절단장애의 경우 3급 1호~2호만 해당)만 중증장애인에 해당됨. -동일대상을 평가대상기간 중에 2회 이상 취업을 시킨 경우 실 인원은 취업횟수에 따라 계산한다.
		달 성 율 (총계에 대한 목표대비 달성율) 100.0 %	
		가중치 적용 구분 인원 150% 7.5 175% 0	

평가항목		평가기준	평가자료 및 지침
취업	C9-4. 지원 고용	사업목표 계 4 명	근로계약서, 취업자 명부, 개별파일 등
		사업실적 경증남성 0 명 중증남성 1 명 경증여성 0 명 중증여성	-현장훈련 후 근로계약을 체결한 경우에 한한다. -출근 1일 이상인 경우에만 인정한다. -가중치는 아래의 기준을 따라 부여한다(모든 유형의 취업). ○ 중증남성 150%. ○ 중증여성 175%. -지원고용은 개발원에 신청하지 않았으나 기관 자체 지원고용 대상자였던 장애인도 포함된다.

		0 명		
		계 1 명		
		달 성 율 (총계에 대한 목표대비 달성율) 25.0 %	- 동일대상을 평가대상기간 중에 2회 이상 취업을 시킨 경우 실인원은 취업횟수에 따라 계산한다.	
		가중치 적용		
		구분		인원
		150%		1.5
		175%	0	
096 기타	사업목표			
	계 1 명	근로계약서, 상담일지, 관련서류 등		
	사업실적			
	경증남성 0 명			
	중증남성 4 명	- 일반고용, 지원고용, 재택고용, 자영업, 창업, 보호고용 외 고 용유형을 의미한다.		
	경증여성 0 명	- 자가취업을 한 장애인은 포함하지 않는다.		
중증여성 0 명	- 사회적일자리(경과적일자리 포함), 희망근로, 공공근로, 장애인 복지 일자리, 주민센터 도우미, 지역맞춤형 일자리 등 한시적 일자리 사업을 포함한다.			
계 4 명	- 출근 1일 이상인 경우에만 인정한다.			
달 성 율 (총계에 대한 목표대비 달성율) 400.0 %			- 가중치는 아래의 기준을 따라 부여한다(모든 유형의 취업). ○ 중증남성, 경증여성 150%. ○ 중증여성 175%.	
가중치 적용			- 동일대상을 평가대상기간 중에 2회 이상 취업을 시킨 경우 실 인원은 취업횟수에 따라 계산한다.	
		구분	인원	
		150%	6	
		175%	0	

8) 취업알선

평가항목	평가기준		평가자료 및 지침
C10. 취업 알선	<u>사업목표</u> 실인원 9명 연인원 9명	<u>사업실적</u> 실인원 10명 연인원 12명	상담일지, 취업알선 대장, 출장복명서 등 -시기적으로 사업체 개발 후 사업체 배치 이전에 이루어져야한다. -구직자와 전화알선 및 동행알선하거나, 직원이 인사담당자와 직접 면접한 경우에만 인정되고, 자가 취업은 취업알선으로 인정되지 않는다. -동일대상을 동일업체로 취업알선은 회수와 상관없이 1건으로 인정한다. -외부 일반고용으로의 취업알선만 인정한다.
	<u>목표대비실적</u> 실인원 111.1% 연인원 133.3%		

9) 취업확정 및 유지

평가항목	평가기준	평가자료 및 지침				
C11. 취업 확정	사업목표 계 2명	근로계약서, 취업확인서, 재직증명서 또는 경력증명서, 4대 보험 납부영수증, 임금통장사본, 급여명세서, 출퇴근 기록부사본 등 근로유지를 확인할 수 있는 근거자료, 사업체 전화 확인 등				
	사업실적 경증남성 0명 중증남성 2명 경증여성 0명 중증여성 0명 계 2명					
	달 성 율 (총계에 대한 목표대비 달성율) 100.0%	-일반고용, 지원고용, 재택고용, 자영업, 창업, 보호고용, 기타고용 등 모두 고용체결 이후 만료시점을 기준으로 3개월 이상 고용이 유지된 경우에 해당한다(취업확정이란 취업이 3개월 이상 유지된 시점이 2015년 1월 1일부터 2015년 12월 31일 사이에 있는 것을 의미함). -취업일이 2014년 10월 2일~2015년 10월 1일 내에 있어야 한다. -가중치는 아래의 기준에 의해 부여한다(모든 유형의 취업). ○ 중증남성, 경증여성 150%. ○ 중증여성 175%. -동일대상을 평가대상기간 중에 2회 이상 각각 3개월 이상 고용이 유지된 경우 실인원은 고용유지 횟수에 따라 계산한다.				
	가중치 적용 <table border="1"> <tr> <td>구분</td> <td>인원</td> </tr> <tr> <td>150%</td> <td>3</td> </tr> <tr> <td>175%</td> <td>0</td> </tr> </table>		구분	인원	150%	3
구분	인원					
150%	3					
175%	0					

평가항목	평가기준	평가자료 및 지침				
C11-1. 취업 유지	사업목표 계 1 명	근로계약서, 취업확인서, 재직증명서 또는 경력증명서, 4대보험 납부영수증, 임금통장사본, 급여명세서, 출퇴근 기록부 사본 등 근로유지를 확인할 수 있는 근거자료, 사업체 전화확인 등				
	사업실적 경증남성 0 명 중증남성 2 명 경증여성 0 명 중증여성 0 명 계 2 명		<ul style="list-style-type: none"> - 취업 후 6개월 시점의 재직증명서, 경력증명서 등 근로유지를 확인할 수 있는 근거자료(급여명세서, 임금확인증 등)를 확인한다. - 일반고용, 지원고용, 재택고용, 자영업, 창업, 보호고용, 기타고용 등 모두 고용체결 이후 만료시점을 기준으로 6개월 이상 고용이 유지된 경우에 해당한다(취업유지란 취업이 6개월 이상 유지된 시점이 2015년 1월 1일부터 2015년 12월 31일 사이에 있는 것을 의미함). - 취업일이 <u>2014년 7월 2일~2015년 7월 1일</u> 내에 있어야 한다. - 가중치는 아래의 기준에 의해 부여한다(모든 유형의 취업). <ul style="list-style-type: none"> ○ 중증남성, 경증여성 150%. ○ 중증여성 175%. - 동일대상을 평가기간 중에 2회 이상 각각 6개월 이상 고용이 유지된 경우 각각 실인원으로 산출한다. 			
	달 성 율 (총계에 대한 목표대비 달성율) 200.0% 가중치 적용 <table border="1" data-bbox="354 923 534 1056"> <thead> <tr> <th>구분</th> <th>인원</th> </tr> </thead> <tbody> <tr> <td>150%</td> <td>3</td> </tr> <tr> <td>175%</td> <td>0</td> </tr> </tbody> </table>	구분		인원	150%	3
구분	인원					
150%	3					
175%	0					

평가항목	평가기준	평가자료 및 지침				
C11-2 취업 유지	사업목표 계 1 명	근로계약서, 취업확인서, 재직증명서 또는 경력증명서, 4대보험 납부영수증, 임금통장사본, 급여명세서, 출퇴근 기록부 사본 등 근로유지를 확인할 수 있는 근거자료, 사업체 전화확인 등				
	사업실적 경증남성 0 명 중증남성 0 명 경증여성 0 명 중증여성 0 명 계 0 명	<ul style="list-style-type: none"> - 취업 후 12개월 시점의 재직증명서, 경력증명서 등 근로유지를 확인할 수 있는 근거자료(급여명세서, 임금확인증 등)를 확인한다. - 일반고용, 지원고용, 재택고용, 자영업, 창업, 보호고용, 기타고용 등 모두 고용체결 이후 만료시점을 기준으로 12개월 이상 고용이 유지된 경우에 해당한다(취업유지란 취업이 12개월 이상 유지된 시점이 2015년 1월 1일부터 2015년 12월 31일 사이에 있는 것을 의미함). - 취업일이 <u>2014년 1월 2일~2015년 1월 1일</u> 내에 있어야 한다. - 가중치는 아래의 기준에 의해 부여한다(모든 유형의 취업). <ul style="list-style-type: none"> ○ 중증남성, 경증여성 150%. ○ 중증여성 175%. 				
	달성율 (총계에 대한 목표대비 달성율) 0.0 % 가중치 적용					
<table border="1" style="width: 100%; border-collapse: collapse;"> <thead> <tr> <th style="width: 50%;">구분</th> <th style="width: 50%;">인원</th> </tr> </thead> <tbody> <tr> <td>150%</td> <td style="text-align: center;">0</td> </tr> <tr> <td>175%</td> <td style="text-align: center;">0</td> </tr> </tbody> </table>	구분	인원	150%	0	175%	0
구분	인원					
150%	0					
175%	0					

10) 취업 후 적응지원

평가항목	평가기준			평가자료 및 지침											
C12. 취업 후 적응 지원		실인원	연인원		사업체 간담회, 취업 후 적응지원 일지를 포함한 사업체 사후관리 내용 등 -취업이 이루어진 후 취업 장애인의 안정적인 취업 유지를 위한 정기적인 취업 후 지원 서비스(전화, 방문, 문자메시지, 팩스, e-mail 등의 활용횟수)를 의미한다. -전화, 문자, e-mail 등을 통한 안부인사성 연락은 실적에서 제외한다. -내관 및 방문지원은 1명, 전화 및 이메일 등을 통한 지원은 0.5명으로 인정한다. 단, 연인원은 이용 장애인을 중심으로 1일 1건으로 산정한다. -가중치는 아래의 기준에 의해 부여한다. ○ 경증남성 100% ○ 중증남성, 경증여성 150%. ○ 중증여성 175%. -연인원 = 각 장애인이 취업 후 적응지원을 제공받은 횟수의 총합 예) 김00 : 취업 후 적응지원 제공 3회 박00 : 취업 후 적응지원 제공 10회 → 실인원 : 2명(김00, 박00) / 연인원 : 13명(3회+10회)										
			대면 상담	그외 상담											
	경증남성	0	0	0											
	중증남성	5	73	0											
	경증여성	0	0	0											
	중증여성	0	0	0											
	총계	5	73												
	<u>사업목표</u> 실인원 5 명 연인원 60 명														
	<u>사업실적</u> 실인원 5 명 연인원 73 명														
	<u>달성율</u> 실인원 100.0 % 연인원 121.7 %														
<u>가중치 적용</u> <table border="1" style="width: 100%; text-align: center;"> <thead> <tr> <th>구분</th> <th>실원</th> <th>연원</th> </tr> </thead> <tbody> <tr> <td>100%</td> <td>0</td> <td>0</td> </tr> <tr> <td>150%</td> <td>7.5</td> <td>109.5</td> </tr> <tr> <td>175%</td> <td>0</td> <td>0</td> </tr> </tbody> </table>				구분	실원	연원	100%	0	0	150%	7.5	109.5	175%	0	0
구분	실원	연원													
100%	0	0													
150%	7.5	109.5													
175%	0	0													

11) 서비스 의뢰 인원수

평가항목	평가기준	평가자료 및 지침
C13. 서비스의뢰 인원수	사업목표 2 명	<p>의뢰요청서, 소견서, 관련 공문 등</p> <p>-기관 외부에 의뢰한 서비스만 포함한다(정보제공 포함). -이·미용서비스, 치과검진 등 단순 서비스는 제외한다. -직업평가 의뢰도 포함한다.</p>
	사업실적 5 명	<p>-의뢰요청서에 의뢰자 명단이 있는 경우만 인정한다. -의뢰 결과로 해당 소견서(예: 직업평가소견서)가 비치된 경우만 인정한다.</p>
	달성율 250.0 %	<p>-기관외부에서 의뢰를 받은 서비스는 제외한다. -서비스의뢰 결과 확인 후 인정한다. -인원은 실인원을 기준으로 한다. -본 사업 프로그램과 관련있는 의뢰 실적만 인정한다. -의뢰요청서, 의뢰관련 공문 등 외부기관에 의뢰한 공식적인 문서가 있을 시에만 인정한다.</p>

7. 평가

가. 사업별 과정/효과 평가

구분 (사업명)	사업평가
직업 적응 훈련	<p>가.과정평가</p> <ul style="list-style-type: none"> - 작업 전 · 중 · 후 올바른 작업태도 및 작업습관 형성을 위한 교육실시 - 지령이의 습성, 사육방법과 관련된 이론교육 실시 - 지령이 사육방법 실습 실시 - 외부 강사를 활용한 특강 실시 - 특강 수료자들을 대상으로 수료증 발급
	<p>나.효과평가</p> <ul style="list-style-type: none"> - 지령이와 관련된 습성에 대한 이해도 및 지령이 사육 직무훈련을 통한 작업수행능력 향상 - 장애 유형 및 정도에 따라 이해도에 차이 발생(정신장애인 > 발달장애인) - 이론적 기반 확대가 되지 않아 체험 보조자 역할 교육 및 진행 실시에 제한 발생
상담	<p>가.과정평가</p> <ul style="list-style-type: none"> - 문제행동 소거 및 감소를 위한 이용인 개별상담 · 부모상담, 취업을 위한

	진로상담
	나.효과평가 - 직무를 수행하거나 일상생활 시 발생하는 문제행동 소거 및 감소 - 진로상담을 통한 취업동기부여 및 적성파악 - 애로사항에 대한 조정 가능
평가	가.과정평가 - 그림직업흥미검사, 상황평가, 과제수행평가, 신체종합능력평가, 작업행동평가, 퍼듀팩보드
	나.효과평가 - 직무훈련에 따른 작업능력향상정도 파악을 통해 개인에 맞는 직업재활훈련계획 재수립 - 변화정도 확인
연구개발	가.과정평가 - 서적·인터넷 등을 활용하여 사업과 관련된 정보수집 - 사업과 관련된 전문가를 통한 자문 - 사업과 관련된 유관기관 라운딩 및 사업 담당자와의 면담을 통한 정보 수집 - 한국장애인개발원 주관 전문인력 교육 참석 - 월평가를 통한 사업실적 평가, 분기평가 및 사업운영평가를 통한 사업 평가 실시 - 사업운영 및 내실화 방안 논의를 위한 사업운영회의 - 참여자 대상으로 한 욕구 및 만족도 조사
	나.효과평가 - 사업관련 정보 습득 및 반영 - 자문 및 외부교육을 통한 사업전문성 향상
지역사회연계	가.과정평가 - 지역사회 대상 지령이 교육 실시 - 직업재활 유관기관 연계 및 채용박람회 참석
	나.효과평가 - 중증장애인직업재활지원사업 프로그램 홍보 - 친환경 운동 관련 인식 개선 도모 - 유관기관 연계를 통한 사례관리 효율성 제고 - 채용박람회 참석을 통해 직업인식 제고
취업활동	가.과정평가 - 사업체개발 3건, 취업알선 12건, 취업후적응지도 73건 - 현장훈련 9건, 지원고용 1건, 기타고용 4건
	나.효과평가 - 프로그램 참여자를 대상으로 자립의 기회 확대 - 프로그램 직무의 일자리로서의 가능성 확인

나. 프로그램사업의 효과성 평가

(1) 프로그램 참여를 통해 정신장애인들에게 취업의 기회가 제공된다는 사실을 알렸을 때 직업재활욕구가 없는 참여자들이었음에도 불구하고 직종에 관심을 보이며 적극적으로 참여하고자 하는 모습을 보였음. 직업에 대한 의지가 없다고 평가되었던 정신장애인들에게 직업동기를 부여해 줄 수 있었다는 측면에서 긍정적으로 평가됨.

(2) 토롱이의 습성에 대해 이해하고 상황에 맞는 관리를 해야 한다는 직종의 특성상 지적 능력의 요구가 있었던 것에 대해 정신장애인들은 지적장애인에 비해 적합성이 높다고 평가되었음. 더불어 고령의 정신장애인들은 취업 현장에서 나이로 인한 제약을 받기 쉬우며, 직업과 관련된 경험이 부족하여 자신감이 부족할 수 있으나 본 직종의 경우 생산성 측면에서 큰 비중을 차지하지 않아 정신장애인이 직무에 참여할 수 있는 기회가 되었음.

(3) 일반고용이 아닌 정부지원일자리와 연계함으로써 일반고용에 대한 참여자들의 부담을 줄이고 직업경험을 제공할 수 있었다는 데에 의의가 있음.

(4) 직종의 일반화에 제약이 따른다는 것은 본 프로그램의 가장 큰 제약점이 될 것으로 판단됨. 따라서 정부기관과의 지속적인 연계 및 일자리 확대에 대한 노력이 필요할 것이며, 이로 인해 일자리가 확대된다면 정신장애인들로 하여금 직업생활에 대해 경험하고 일반고용으로 나아갈 수 있는 징검다리 역할을 할 수 있으리라 기대됨.

8. 사업 진행상의 문제점 및 개선방안

가. 사업운영측면

(1) 짧은 훈련 기간

특화된 프로그램을 통해 취업으로 연계를 해야 한다는 프로그램사

업의 목적을 달성하기 위해서 중증장애인들에게 1년이라는 사업기간이 짧다고 판단됨.

(2) 취업 연계의 한계

프로그램사업이 연속사업의 특성을 가지고 있으나 특화된 직종을 훈련하고 관련 직무로의 취업을 매년 연계한다는 데 현실적인 제약이 따름.

(3) 인건비 부담

전문인력의 인건비 중 30%를 기관의 자부담으로 규정하고 있으며, 각종 보험료와 부대비용을 포함하면 실질적으로 전체 인건비의 50% 가량을 부담하는 형태임. 이는 재원을 마련하기에 제약이 많은 사업수행기관의 현실적인 부담으로 작용함.

나. 사업 전담인력의 전문성 문제

직업재활 전 과정을 바탕으로 수행해야 함에도 불구하고 전담인력의 채용에 있어 사회복지사까지도 포함함으로써 연 단위의 사업을 운영하기에 제한이 있음. 한국장애인개발원 차원에서 전문인력 교육을 실시하고 있으나 연중 몇 회의 교육으로 4년 전공과정을 거치고 현장으로 나오는 직업재활사들에 버금가는 전문성을 기대하기에 한계가 있음.

다. 직업재활시설 직업적응훈련과의 형평성

직업재활시설 직업적응훈련 대상자들과 직업재활프로그램사업의 대상자들의 장애유형이 다르지 않음에도 불구하고 훈련수당 지원과 담당 전문인력의 급여체계가 달라 이용인들을 모집하는 데 어려움이 있으며, 전문인력의 이직에도 영향이 있음.

9. 사업 수행과 관련된 제언(개발원예의 제언)

가. 면접심사 및 모니터링의 적절성

면접심사 및 모니터링을 통해 사업을 점검하고 현장의 어려움을 개선하고자 지원한 것이 긍정적으로 평가됨. 반면 어려움을 개선하기 위한 실질적인 컨설팅에는 제한이 있었다고 판단됨. 면접심사와 모니터링을 유지하되 현실적인 개선책에 대한 제시가 가능해야 할 것임.

나. 직업재활프로그램사업 수행기관의 인건비 부담 경감

수행기관의 인건비 30% 부담항목을 지원예산의 70% 범위 내에서 전문인력의 인건비를 전액 부담하는 것으로 규정을 개정하여 사업수행기관의 부담을 경감해 주었으면 함.

중증장애인지원고용 민간위탁사업 추진 결과보고서

① 위탁기관명: 남동장애인종합복지관

② 추진실적

○ 총괄 현황

(단위: 명, %)

구분	목표 인원 (A)	실시 인원	수료 인원 (B)	목표 달성률 (B/A)	취업 인원 (C)	취업률 (C/B)	근속 인원 ¹⁾
계	8	9	8	100%	7	87.5%	6

1) 근속인원: 당해년도 지원고용 수료자 중 취업성공수당 지급인원(지급 대상인원 포함)

○ 세부 추진 현황

(단위: 명)

연번	사업체명	훈련기간	직무지도원 (내부,외부)	훈련생수	수료인원	취업인원
1차	영농	3.23 ~ 4.13	내부	2	2	2
2차	논현신도시 제일주유소	3.23 ~ 4.13	내부	1	1	1
3차	애슐리 연수점	4.10 ~ 5.8	외부	1	1	1
4차	프라임마리스	5.6 ~ 5.22	내부	1	1	1
5차	애슐리 연수점	5.20 ~ 6.17	외부	1	1	0
6차	티티아이	7.28 ~ 9.8	내부	1	1	1
7차	애슐리 인천NO점	10.5 ~ 10.15	내부	1	0	0
8차	프라임마리스 부평점	10.26 ~ 11.06	내부	1	1	1

○ 장애유형별 현황

(단위: 명)

구분	계	지체	뇌병변	시각	청각	안면	신장	심장	간	호흡기	장부요류	뇌전증	지적	자폐성	정신
계획	9												9		
수료	8												8		
취업	7												7		

※ 1명은 지적 및 뇌병변 중복장애임.

③ 예산집행실적

○ 총괄실적

(단위: 원)

구분	지원액	집행액	집행잔액(반납액)
계	11,458,400	11,458,400	3,659
사업운영비	1,640,000	1,322,680	317,320
훈련수당	9,818,400	10,135,720	-317,320
이자			3,659

○ 세부집행내역

(단위: 원)

구분	계	사업운영비	훈련수당					직무지도원수당	직무지도원 사회보험료 사업주 부담금
			소계	훈련준비금	일비	사업주보조금	직무지도원수당		
계	11,458,400	1,322,680	10,135,720	360,000	2,533,000	2,707,600	4,500,000	35,120	

④ 사업 성과 달성을 위한 노력

가. 대상자 모집 및 선정을 위한 노력

- 훈련생 모집 및 선정을 위한 노력

- 복지관 내 성인프로그램 이용인과 보호자 대상으로 구인정보 제공 및 지원고용 사업안내, 참여유도
- 지역사회 내 일반구직자 대상으로 구직상담 실시 및 지원고용 사업안내로 훈련생 모집
- 지역사회 내 특수학교, 특수학급과 연계하여 직업상담 및 전환교육을 실시함으로써 잠재적인 구직자를 발굴하고 지원고용 현장훈련생으로 연계
- 적합한 업체개발 시 개별적합성분석을 통한 취업가능성이 높은 훈련생 선정
- 적격 업체 개발 및 모집을 위한 노력
- 업체개발 시 적합한 훈련생을 배치하기 위해 사업체환경조사 및 직무분석 실시
- 사업체 개발 시 장애인고용의사가 있는 사업주에게 지원고용 사업안내 및 실시 독려를 통한 지원고용 실시
- 기존에 발굴된 업체를 대상으로 업체관리(장애인 고용 시 애로사항 수렴 및 문제해결을 위한 지원)를 통해 신뢰관계를 구축하여 추가고용의 기회를 마련함

나. 사업 목표 달성을 위한 노력

○ 훈련생 수료율 및 근속율 관리를 위한 노력

- 현장훈련 기간 동안 동행하여 지속적인 직무지도 실시
- 보호자와의 지속적인 상담으로 훈련내용 공유 및 가정에서의 지원유도
- 취업 후에도 업체에 적응할 수 있도록 주 2~3회 방문해 집중적인 적응지도 서비스 제공
- 취업자 자조모임 등을 통해 주말 여가활동지원 및 직장인 소양교육을 진행함으로써 스트레스 해소 및 장기근속유도

○ 직무지도원 양성 및 관리를 위한 노력

- 위탁기관 직원을 직무지도원으로 선임하였음
- 직업재활 전공자들을 자원봉사자로 활용함으로써 잠재적인 직무지도원 확보
- 직무지도원 관리 위탁기관과 연계하여 외부직무지도원을 적극 활용함. 또한, 외부 직무지도원 선임 후 지원고용 현장훈련 시 주기적인 방문을 통해 외부직무지도원의 애로사항을 청취하고 직무지도 환경이 개선될 수 있도록 노력함

다. 공단 지사와의 연계·협력을 위한 노력

- 사업진행 및 예산 집행시 담당자와의 업무협의 후 진행
중증장애인지원고용민간위탁사업 이외에도 장애인고용공단 연계 지원고용을 실시하여 지속적인 사업연계 진행
- 2015년부터 장애인취업알선공동수행기관으로 선정되어 장애인고용정보시스템을 활용하

여 정보공유 및 지사 담당자와의 업무를 효율적으로 처리할 수 있었음.

라. 기타 사업 운영을 위한 노력

- 사업체 내에서의 훈련경험을 습득하기 위해 직업적응훈련생 현장실습 실시
- 취업가능성 확대를 위해 지원고용 현장훈련기간 연장운영
- 훈련대상 증원을 위해 사업비를 훈련수당으로 전용하여 운영

기타의견

2015년 장애인생활체육지원사업 **운영 계획서(교실형)**

운영 단체명(사업신청단체)	사업담당자	연락처		전자우편(이메일)
남동사회복지시설 그루터기	송현식	휴대전화	010-2266-1591	gru6419@hanmail.net
		일 반	032)472-6419	
연계 단체(운영상 관계 단체)	연계담당자	연락처		전자우편(이메일)
뉴월드볼링센터	김희문	휴대전화	010-6430-3637	-
		일 반	032)465-7115	
사업장 소 명칭	뉴월드볼링센터 볼링장			
사업장 소 주소	인천광역시 남동구 담방로 21번길 61 지하 1층			
운영단 체 주소	인천광역시 남동구 담방서로 23번기 17(만수동) 남동장애인종합복지관 별관 3층 그루터기			
단위사 업 유형	장애청소년(), 일반교실(✓), 클럽()			

프로그램명	2015 인천 정신장애인 생활체육 볼링교실																									
	월요일		시간			13:00-15:00			총 운영횟수			25회														
참가자현황	구분		순수참가자						운영진																	
			소계		남		여		소계		남		여													
	총계	19명	16		9		7		3		3		0													
순수참가자	구분		지적장애 정신장애 (중복)			정신장애			청각장애			시각장애			기타(뇌병변)장애			장애미리예								
	성별	계	1급	2급	3급이상	1급	2급	3급이상	1급	2급	3급이상	1급	2급	3급이상	1급	2급	3급이상									
	남	9	-	1	-	-	2	5	-	-	-	-	-	-	-	-	-		1							
	여	7	-	-	1	-	-	6	-	-	-	-	-	-	-	-	-		-							
	계	16	-	1	1	-	2	11	-	-	-	-	-	-	-	-	-		-							
운영진	계	3	담당자			1명			지도자			1명			운영보조			0명			봉사자 등			1명		

**생활체육 지원사업 순수 (교부금) 내역만 하단에 기재하고 / 자부담 예산내역은 사업계획서 내에
기재함**

구	세 목	계(원)	산출기초 내역은 정확히 작성/ 세세목, 00원, 00회, 00원 등)
000000	임차비 (계약서별도첨부)	1,980,000	- 불링비 2,500원×2회×18명×22회 = 1,980,000원
기 타 000000	의료약품(실비)	20,000	- 의료약품 20,000원
총 계		2,000,000	

단위사업 유형 (장애청소년, 교실, 클럽)	교실형		
프로그램명칭	2015 인천 정신장애인 생활체육 불링교실		
사업주관단체명	남동사회복지시설 그루터기	작성자	송현식
		연락처	032)472-6419 / 010-2266-1591

☞ 자격증, 복지카드 사본 등 개인정보 등록시 “주민번호 뒤쪽 삭제” 후 첨부 바랍니다.

1. 사업목적 및 방침

○ 정신장애는 정신질환영역인 환각, 망상 등 그리고 신체건강영역인 무기력함, 불규칙적인 생활 등으로 인해 일상생활에 많은 어려움이 있다.

○ 본 시설을 이용하고 있는 정신장애인 역시 정신질환의 만성으로 일상생활에 많은 어려움 호소하고 있으며, 특히 다양한 체육활동 경험의 부재와 전문적인 교육이 부족한 실정이다.

○ 생활체육교실 통해 불링을 접할 수 있도록 지원하고 생활체육지도자를 파견하여 집중력 향상, 사회성 증진과 더불어 정신장애인에게 건강한 정신과 건강한 신체를 단련하고자 한다.

○ 불링센터 내 현수막, 시설에서 발행하는 소식지, 유관기관 홈페이지 등을 통한 다양하고 광범위한 방법으로 홍보할 예정이며, 이를 통해 생활체육지원사업과 건강한 정신장애인의 생활에 대해 널리 알리고자 한다.

2. 참여자 모집 및 관리 방안

○ 남동사회복지시설에 회원 등록하여 이용하는 정신장애인 16명을 참가자로 한다(주 5일 이용).

○ 월 3회, 회당 1인 2게임을 진행하며 연 2회 불링대회를 통해 실력향상 확인 및 불링교실 참여에 대한 동기를 부여한다.

○ 생활체육지도자가 대한불링협회 커리큘럼을 활용하며 전문적이고 효과적인 교육을 제공하여 정신장애인의 건강한 생활을 도모한다.

○ 매 회기 점수 체크하여 실력 향상 정도를 확인하고, 프로그램 일지를 통해 사업에 대한 진행 및 결과를 확인한다.

3. 사업 현황

프로그램 명	2015 인천 정신장애인 생활체육 볼링교실																		
운영요일	월요일		시 간		13:00-15:00			총 운영횟수			25회								
참가자현황	구 분		순수참가자						운영진										
			소계		남		여		소계		남		여						
총 계	19명		16		9		7		3		3		-						
순수참가자	구 분		지적/정신 (중복)			정신장애			청각장애			시각장애			기타(뇌병변) 장애			비장애	
	성 별	계	1급	2급	3급이상	1급	2급	3급이상	1급	2급	3급이상	1급	2급	3급이상	1급	2급	3급이상		
	남	9	-	1	-	-	2	5	-	-	-	-	-	-	-	-	-		1
	여	7	-	-	1	-	-	6	-	-	-	-	-	-	-	-	-		-
	계	0	-	1	1	-	2	11	-	-	-	-	-	-	-	-	-		-
운영진	계	3	담당자		1명		지도자		1명		운영보조		명		봉사자 등		1명		

4. 운영진 현황

구 분	성 명	소속 및 직위	연락처	
			전자우편	
단체책임자	김진애	남동사회복지시설/시설장	gru6419@hanmail.net	
관리담당자	송현식	남동사회복지시설/ 사회복지사	gru6419@hanmail.net	
지도자 (매니저)	구본용	남동구생활체육회/지도자	-	
자원봉사자	윤동현	서울기독교대학교	-	

5. 참가자 현황

순번	성명	생년월일	성별	장애 유형	
				장애	급
1	강**	1964.09.28	남	정신장애	3
2	경**	1962.11.13	남	정신장애	3
3	고**	1985.04.22	남	정신장애	미
4	김**	1960.10.15	여	정신장애	3
5	김**	1988.11.04	여	정신장애	3
6	문**	1980.04.20	남	정신장애	2
7	성**	1979.12.01	여	정신장애 지적장애 (중복)	3

순번	성명	생년월일	성별	장애 유형	
				장애	급
8	양**	1981.04.19	남	정신장애 지적장애 (중복)	2
9	윤**	1959.08.06	여	정신장애	3
10	이**	1956.02.16	남	정신장애	3
11	전**	1973.03.02	여	정신장애	3
12	정*	1971.04.25	여	정신장애	3
13	조**	1965.03.02	남	정신장애	2
14	최**	1964.06.07	남	정신장애	3
15	변**	1964.04.15	여	정신장애	3
16	박**	1964.04.05	남	정신장애	3



6. 지도자(심판, 매니저) 자격사항

성명	취득자격증명 및 경력 내용	자격증 사본
구본영	<ul style="list-style-type: none"> - 생활체육지도자자격증(볼링) (문화관광부장관 1997.1.10.) - 장애인스포츠지도자양성과정 수료증 (대한장애인체육회장 2011. 8. 20.) - 교원자격증 (교육부장관 2002. 4. 19.) - 前 선인고등학교 볼링선수 - 前 가천길대학교 볼링선수 - 現 인향볼링센터, 뉴월드볼링센터, 동양볼링센터 등 주부강습 다수진행 - 現 남동구생활체육회 소속 	

7. 일정별 사업내역 *(사업 현황, 조서 등 사업 전체 기간과 동일하게 작성)*

일 정(차 수)			내 용
횟 수	월/일	요 일	
1	3월 2일	월	볼링의 역사, 볼링의 예절(초급) / 실습
2	3월 9일	월	볼링의 기초(초급) / 실습
3	3월 16일	월	볼링의 자세(초급) / 실습
4	3월 23일	월	볼의 구질, 볼의 회전(초급) / 실습
5	4월 6일	월	볼링의 점수 계산법(초급) / 실습
6	4월 13일	월	실습
7	4월 20일	월	실습
8	5월 4일	월	실습
9	5월 11일	월	실습
10	5월 18일	월	실습
11	6월 1일	월	볼링 용구, 용어의 정리(중급) / 실습
12	6월 8일	월	타켓라인의 설정(중급) / 실습
13	6월 15일	월	상반기 볼링대회
14	6월 22일	월	볼링의 스트레칭(중급) / 실습
15	7월 6일	월	스탠드 위치의 설정, 레인 파악 요령, Tape의 사용볼링(중급) / 실습
16	7월 13일	월	실습
17	7월 20일	월	실습
18	8월 10일	월	실습
19	8월 17일	월	실습
20	8월 24일	월	스트라이크의 원리(고급) / 실습
21	9월 7일	월	볼링의 스텝(고급) / 실습
22	9월 14일	월	실습
23	9월 21일	월	실습
24	10월 5일	월	실습
25	10월 12일	월	하반기 볼링대회

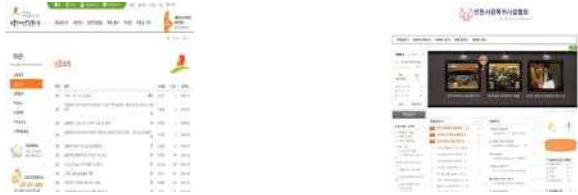
8. 홍보

구분	일정	장소	홍보방법	증빙(JPG)
인터넷	수시	1. http://ndjb.or.kr/ 2. http://cafe.naver.com/jncheonknpr	1. 남동장애인 종합복지관 홈페이지 소식란을 통한 활동 홍보 2. 인천사회복 귀시설협회 홈페이지를 통한 활동 홍보	 <p>1. 남동장애인종합복지관 홈페이지 2. 인천사회복지시설협회 홈페이지</p>
현수막홍보	사업 운영 상시	1. 뉴월드 볼링센터 내	1. 현수막 설치	<p>장애는 생각입니다. 체육은 생활입니다.</p> <p>2015 인천 정신장애인 생활체육 블링교실</p> <p>○주관 : 남동사회복지시설 ○장소 : 뉴월드볼링센터 ○기간 : 15.03.02~15.10.22 ○문의 : 032)472-6419 ○재정후원 : 국민체육진흥공단</p>
유인물홍보	수시	1. 남동사회복지시설 월 소식지 2. 남동장애인종합복지관 관보	1. 회원, 회원 가족, 주치의, 자원봉사자 등에게 보내는 월 소식지에 내용 첨부 2. 후원자, 자원봉사자 등에게 보내는 관보에 내용 첨부	 <p>1. 2014년 1월 소식지 2. 남동장애인종합복지관 관보</p>

9. 사업 운영장소 현황

명 칭	주요현황	증빙사진(JPG)	비고
건물 사진	볼링장, 탁구장, 사우나 외 다수		지하1층 위치
운영 (수업) 장소 사진	28개 라인, 볼링공, 에어컨 및 선풍기 외 다수	 	-
편의 시설	휴게실, 회의실 외 다수	 	-
기타 시설	탈의실, 화장실, 사물함 외 다수	 	-

10. 사업 예산

가. 총괄표

단위 : 원

합 계	교부금 (사·도장애인체육회)	자부담		비고
		운영단체 지원금	참가자부담 등	
2,320,000	2,000,000	320,000	0	-

나. 교부금 예산 세부내역서

1) 교부금 산출기초

목	세 목	계(원)	산출기초 내역은 정확히 작성/ 세세목, 00원, 00회, 00원 등)
운영비	임차비 (계약서별도첨부)	1,980,000	- 볼링비 2,500원×2게임×18명×22회 = 1,980,000원
기타 운영비	의료약품 (실비)	20,000	- 의료약품 20,000원
총 계		2,000,000	

다. 자부담 예산 세부내역서

목	세 목	계(원)	산출기초 내역은 정확히 작성/ 세세목, 00원, 00회, 00원 등)
운영비	임차비 (계약서별도첨부)	270,000	- 볼링 2,500원×2게임×18명×3회 = 270,000원
일반수용비	현수막 (공시가격 기준)	50,000	- 현수막 1개 50,000원
총 계		320,000	

라. 임차비 계약서

라. 임차비 계약서

2015년 장애인생활체육지원사업
시설(용품)사용 계약서

계약의 편의상 임대인을 “갑” 이라 칭하고, 임차인을 “을” 이라 칭한다.					
임대인(갑)	뉴월드볼링센터	주 소	인천광역시 남동구 당방로 21번길 61 지하 1층		
임차인(을)	남동사회복지시설 그루터기	주 소	인천광역시 남동구 당방사로 23번길 17(만수동) 남동장애인종합복지관 별관 3층 그루터기		
상기 양자는 다음과 같은 조건으로 장애인생활체육지원을 위한 시설(용품)사용 계약을 체결한다.					
1. 지원사업					
프로그램명 (기금) / 2015년 인천 정신장애인 생활체육 볼링교실					
2. 계약 내용					
상 호 명	뉴월드볼링센터				
계 약 기 간	2015년 3월 2일부터 ~ 2015년 10월 12일까지				
요일(시간)	첫째주 / 둘째주 / 셋째주 월 13:00~15:00				
계 약 내 용	2,500원 X 2게임 X 18명 X 25회				
임 차 료	이백이십오만원 정 (₩2,250,000)				
결 제 방 법	카드 결제				
계 좌 번 호	은행명	해당 없음	계좌번호	해당 없음	예금주 (사업자동일) 해당 없음
결 제 예정일	진행 할 때마다 결제				
3. 계약조건					
조 건	1) 상황에 따라 임차기간 및 조건을 달리 조정하여 사용 할 수 있다. 2) “을” 은 임대 사용한 만큼 알할 계산 후 이 계약을 해제할 수 있다. 3) 카드결제를 원칙으로 하되, 부득이한 경우 계좌이체(계산서발행 후)한다.				
4. 기타사항 :					
위의 계약을 증명하기 위하여 본 계약서 2통을 작성하고 서명 날인 후 각 1통씩 보관한다.					
임 대 인	상 호	뉴월드볼링센터	사업자등록번호	124-34-28328	
	전 화 (휴대전화)	032-465-7115 (010-6430-3637)	대표자	김 희 문	
※붙임 서류: ① 사업자(고유번호)등록증 1부					
임 차 인	상 호	남동회복지시설	사업자등록번호	131-82-68197	
	전 화	032-472-6419			
기타사항:					

11. 기 타

가. 사업실적(관련실적 최근자료 2개 사업 이내로 작성)

사업 기간	사업명	사업 예산	사업내용	실적사진
2014. 3. 3. ~ 10 . 27.	2014 인천 정신장애인 생활체육 볼링교실	▶ 총 예 산 -2,381, 800 ▶ 교 부 금 -2,000, 000 ▶ 자 부 담 -381,8 00	- 생활체육 볼링 진행 (이론 및 실습 병행) - 2회 볼링대회 진행	
2013. 01 ~ 2013. 12	스포츠활동 (시설 자체 프로그램)	▶ 총 예 산 -1,648, 900 ▶ 교 부 금 -0 ▶ 자 부 담 -1,648, 900	신체활동을 통해 건 강 유지 및 여가활용 을 도모의 목적으로 회원들이 주 1회 볼 링, 포켓볼, GX-태 보 등 다양한 스포츠 활동에 참여한다.	

나. 물품관리대장(해당 기관서식)

※ 2013년

비품관리대장

자산위치 : 전체

순번	일자	비품코드	비품명	비품상태	자산위치	구분	모델명	규격명	금액	수분			현재수량	비고
										수량	대여	저분		
1	2009-07-21	00098	22형액정모니터	운영	사무실	매입	CN/CK2243BWEFGKR	59CM 22형	365,000	1			1	
2	1999-07-01	00036	2단 서랍	운영	작업장	매입			0	1			1	
3	2006-11-24	00038	3단 서랍	운영	사무실	매입		400*500*600	55,000	1			1	
4	2012-12-26	00118	4단 휠제 좌일 캐비닛	운영	작업장	매입			198,000	1			1	
5	2003-04-04	00063	CD 겸용 오디오	운영	프로그램실	매입			230,000	1			1	
6	2000-09-07	00081	CD 라이터기	운영	사무실	매입	HP R230E		378,000	1			1	
7	2006-11-24	00004	CEL 346 D2	운영	프로그램실	매입	CEL 346 D2		1,198,000	2			2	
8	2003-12-31	00082	IP 공유기	운영	사무실	매입	IP TIME V		73,000	1			1	
9	2010-02-26	00102	LCD 모니터 (56센티)	운영	사무실	매입	MY/LC2243BWEFGKR	56CM 위 이드	1,770,000	5			5	
10	2012-12-28	00202	LED 모니터	운영	사무실	매입	LS22R300		200,000	1			1	
11	2002-11-29	00001	PC 링면 17 / 분쇄	폐기	사무실	매입	MA 20		1,188,000	1		폐기	0	
12	2003-01-21	00002	PC 링면 17 / 분쇄	폐기	사무실	매입	MA 20		1,208,000	1		폐기	0	
13	2003-12-26	00042	TV 수납장	운영	프로그램실	매입		600*800*700	240,000	1			1	
14	2004-12-27	00003	ZCV 30 분쇄(개인용 컴퓨터)	폐기	사무실	기타	ZCV 30		954,000	1		폐기	0	
15	1999-10-04	00062	cd 겸용카세트	운영	작업장	매입			145,000	1			1	
16	2006-10-13	00092	cd 플레이어	운영	작업장	기타	산요		0	1			1	
17	2012-12-28	00201-1	개인용 컴퓨터	운영	사무실	매입	DB40052A-A317S		750,000	1			1	
18	2010-02-26	00101	개인용 컴퓨터	운영	사무실	매입	CN/DM-C200-PA11G		5,000,000	5			5	
19	2009-07-21	00099	개인용 컴퓨터분쇄	운영	사무실	매입	CN/DB-R103-BA02G		780,000	1			1	
20	1999-11-01	00054	거울	운영	프로그램실	매입			13,000	1			1	
21	2003-12-31	00071	중기정정기	운영	작업장	매입	AC-120A		810,000	1			1	
22	2011-06-20	00115	공인용선동기	운영	작업장	매입	한일 산업용선동기 EP-3300		223,260	2			2	
23	2006-09-04	00091	배중시계	운영	작업장	기타			0	1			1	
24	2003-12-31	00045	교구장(사동함)	운영	작업장	매입		4850*600*2450	1,075,000	1			1	

시설명 : 남동사회복지시설

1/6

2014-1-28 16:4:25

자산위치 : 전체

순번	일자	비품코드	비품명	비품상태	자산위치	구분	모델명	규격명	금액	수분			현재수량	비고
										수량	대여	저분		
25	2003-12-31	00043	교구장(프)	운영	프로그램실	매입		5530*1000+400	935,000	1			1	
26		00044	교구장(프)	운영	프로그램실	매입		970*2680	352,000	1			1	
27	2004-12-26	00074	냉난방기	운영	작업장	매입	LP-N720		2,200,000	1			1	
28	2005-12-26	00076	냉장고	운영	상당실	매입	R-B541BB538L		690,000	1			1	
29	2013-07-26	204	노트북	운영	상당실	매입			1,210,000	1			1	
30	2013-07-30	205-2	농밭이 작업대	운영	작업장	매입			860,000	1			1	
31		205-1	농밭이 작업대	운영	작업장	매입			860,000	1			1	
32	2008-12-30	00032	농밭이 조절 작업대	운영	작업장	매입			1,599,400	2			2	
33	2007-10-30	00010	디지털복합기	운영	작업장	매입	M7 2450		1,970,000	1			1	
34	2003-12-31	00068	디지털카메라	폐기	사무실	매입	D-560Z SP		315,000	1	폐기		0	
35	2010-04-13	00112	디지털카메라메카지	운영	사무실	매입	SONY DSC RX1		778,000	1			1	
36	2003-08-18	00007	레이저프린터	폐기	사무실	매입	HP-Laser jet 1150		410,000	1	폐기		0	
37	2003-12-26	00087	로맨라이드	운영	사무실	매입		155*180	77,000	1			1	
38	2010-02-26	00106	마이크로소프트 2007	운영	프로그램실	매입	US/MSO-S 2007F		398,800	2			2	
39	2006-11-24	00005	모니터 15	운영	사무실	매입	15	350*270	460,000	2			2	
40	2006-11-30	00006	모니터 15	운영	사무실	매입	15 LCD A	270*350	460,000	2			2	
41	2000-12-28	00047	독채의자	운영	사무실	매입			50,000	1			1	
42	2003-03-29	00056	문서분류함(7단)	운영	상당실	매입		7단	70,000	2			2	
43	2003-12-26	00086	메디컬	운영	작업장	매입		프로그램실, 작업실	352,000	1			1	
44	2002-02-20	00018	보조용접의자(소파)	운영	프로그램실	매입			60,000	2			2	
45	2002-12-26	00075	비디오비전	운영	프로그램실	매입			950,000	1			1	
46	2010-02-26	00103	비디오프로젝터	운영	상당실	매입	HITACHI JP/CP-X705		2,640,000	1			1	
47	2010-03-03	00110	사무실수납장	운영	사무실	매입		640*330*2100	440,000	2			2	
48	2012-12-27	00119-1	사무용 책상	운영	사무실	매입			220,000	1			1	
49		00117-1	사무용의자	운영	사무실	매입			55,000	1			1	
50	2012-12-26	00117-2	사무용의자	운영	사무실	매입			55,000	1			1	
51		00117-3	사무용의자	운영	사무실	매입			55,000	1			1	

자산위치 : 전체

순번	일자	비품코드	비품명	비품상태	자산위치	구분	모델명	규격명	금액	수량		현재수량	비고
										대여	저분		
52	2008-07-04	00052	사업안내판	운영	작업장	메입		800*1100	242,000	1		1	
53		00111	서류상부장	운영	사무실	메입		1200*300*650	167,200	1		1	
54	2010-03-03	00108	서류수납장 1 (상담실)	운영	상담실	메입		715*350*2650	643,500	3		3	
55		00109	서류수납장 2(상담실)	운영	상담실	메입		750*350*2650	858,000	4		4	
56	2002-12-20	00024	수강용탁자	운영	프로그램실	메입		1800*450*730	396,000	3		3	
57	2003-12-31	00025	수강용탁자	운영	프로그램실	메입		1800*450*730	748,000	4		4	
58		00009	스캔복합기	운영	사무실	메입	HP-PC 2310		319,000	1		1	
59	2007-12-28	00079	석기 건조기	운영	사무실	메입	CD0-9350 T		58,000	1		1	
60	2003-12-31	00035	선반장	운영	사무실	메입		1100*300*1000	242,000	1		1	
61	2008-07-04	00053	아크릴진경합	운영	작업장	메입		320*230*120	49,500	1		1	
62	1999-10-04	00048	안내판(초록)	운영	프로그램실	메입		900*1800	80,000	1		1	
63	2004-12-26	00051	안내판(환경미화)	운영	프로그램실	메입		1000*4200	176,000	1		1	
64	2002-12-05	00070	에이타운	운영	기타	메입			145,000	1		1	
65	2010-02-26	00104	영시용스크린	운영	프로그램실	메입	NS-F80	1800*1800	341,000	1		1	
66	2006-03-01	00090	운습도계	운영	작업장	기타	후원		0	1		1	
67	2005-12-26	00028	원목서랍백색질판	운영	프로그램실	메입		120*420*170	352,000	1		1	
68	2004-01-06	00060	원목서제	운영	작업장	메입		400mm	22,000	1		1	
69	2003-12-31	00027	원탁탁자	운영	상담실	메입		1200*750	121,000	1		1	
70	2001-04-21	00029	원형식탁	운영	기타	메입			80,000	1		1	
71	2003-12-31	00021	원형의자(상담)	운영	상담실	메입		470*490*830	283,800	6		6	
72	2004-12-26	00022	원형의자(주황)	운영	프로그램실	메입			924,000	20		20	
73	2010-03-19	00107	유무선전화기	운영	사무실	메입	SP-D782		129,900	1		1	
74	2002-02-20	00617	응집의자(쇼파)	운영	프로그램실	메입			210,000	3		3	
75		00640	응집테이블	운영	작업장	메입		500*600	40,000	1		1	
76		206-7	의자(작업용)	운영	작업장	메입			75,000	1		1	
77	2013-07-30	206-29	의자(작업용)	운영	작업장	메입			75,000	1		1	
78		206-28	의자(작업용)	운영	작업장	메입			75,000	1		1	

자산위치 : 전체

순번	일자	비품코드	비품명	비품상태	자산위치	구분	모델명	규격명	금액	수분			현재수량	비고
										수량	대여	차분		
79	2013-07-30	206-27	의자(작업용)	운영	작업장	매입			75,000	1			1	
80		206-26	의자(작업용)	운영	작업장	매입			75,000	1			1	
81		206-25	의자(작업용)	운영	작업장	매입			75,000	1			1	
82		206-24	의자(작업용)	운영	작업장	매입			75,000	1			1	
83		206-23	의자(작업용)	운영	작업장	매입			75,000	1			1	
84		206-22	의자(작업용)	운영	작업장	매입			75,000	1			1	
85		206-21	의자(작업용)	운영	작업장	매입			75,000	1			1	
86		206-20	의자(작업용)	운영	작업장	매입			75,000	1			1	
87		206-19	의자(작업용)	운영	작업장	매입			75,000	1			1	
88		206-18	의자(작업용)	운영	작업장	매입			75,000	1			1	
89		206-17	의자(작업용)	운영	작업장	매입			75,000	1			1	
90		206-1	의자(작업용)	운영	작업장	매입			75,000	1			1	
91		206-2	의자(작업용)	운영	작업장	매입			75,000	1			1	
92		206-3	의자(작업용)	운영	작업장	매입			75,000	1			1	
93		206-5	의자(작업용)	운영	작업장	매입			75,000	1			1	
94		206-6	의자(작업용)	운영	작업장	매입			75,000	1			1	
95		206-30	의자(작업용)	운영	작업장	매입			75,000	1			1	
96		206-8	의자(작업용)	운영	작업장	매입			75,000	1			1	
97		206-9	의자(작업용)	운영	작업장	매입			75,000	1			1	
98		206-10	의자(작업용)	운영	작업장	매입			75,000	1			1	
99	206-11	의자(작업용)	운영	작업장	매입			75,000	1			1		
100	206-12	의자(작업용)	운영	작업장	매입			75,000	1			1		
101	206-13	의자(작업용)	운영	작업장	매입			75,000	1			1		
102	206-14	의자(작업용)	운영	작업장	매입			75,000	1			1		
103	206-15	의자(작업용)	운영	작업장	매입			75,000	1			1		
104	206-16	의자(작업용)	운영	작업장	매입			75,000	1			1		
105	2003-09-27	00034	어동식선반대	운영	프로그램실 배란다	매입		22단	45,000	1			1	
106	2002-10-22	00061	어동식행거	운영	프로그램실 배란다	매입			29,000	1			1	
107	2009-10-08	00100	일반승용차	운영	기타	기타	다티즈 시터 자동차 4년		0	1			1	
108	2007-12-31	00026	작업대	운영	작업장	기타			0	3			3	

자산위치 : 전체

순번	일자	비품코드	비품명	비품상태	자산위치	구분	모델명	규격명	금액	수분			현재수량	비고
										수량	대여	저분		
109	2008-12-31	00065	작업용문반기	운영	작업장	매입		850*540	47,300	1			1	
110	2003-12-31	00031	작업용책상	운영	작업장	매입		1500*900*730	154,000	2			2	
111	2001-04-21	00019	잠저대	운영	프로그램실	매입			80,000	1			1	
112	2005-03-04	00077	전기온풍기	운영	프로그램실 배란다	매입	HEP-2800 R-A		196,600	1			1	
113		00078	전기히터	운영	프로그램실 배란다	매입	SS-9000		53,100	1			1	
114	2002-05-13	00085	전시대-북페이젤	운영	프로그램실 배란다	매입			34,000	2			2	
115	2004-01-06	00055	결선거울	운영	작업장	매입		440*50*1750	76,000	1			1	
116	2009-05-27	00086	전자세탁기	운영	기타	매입	SEW-FA10 SNS 10kg	670*640*900	290,000	1			1	
117	2003-12-31	00073	전자저울	운영	작업장	매입	25CS (5G)		363,000	1			1	
118	2006-10-13	00093	전화기	운영	사무실	매입			0	1			1	
119	2008-11-20	00094	중고기타	운영	프로그램실	기타			0	1			1	
120	2010-07-12	00114	중고에어컨	운영	사무실	기타	취선		200,000	1			1	
121	2012-01-17	00116	중고피아노	운영	프로그램실	기타			0	1			1	
122		00116-1	중고피아노 의자	운영	프로그램실	기타			0	1			1	
123	2003-12-31	00072	친공청소기	운영	프로그램실	매입	VC-R 930#		192,600	1			1	
124	1999-10-04	00012	책상	운영	사무실	매입		1200*750*750	60,000	1			1	
125	2007-09-28	00089	책상(시랍없음)	운영	사무실	기타	어란이 걸	1050*750*750	0	1			1	
126	2012-12-27	119-3	책상시랍	운영	사무실	매입			0	1			1	
127		119-2	책상시랍	운영	사무실	매입			0	1			1	
128	2002-05-15	00041	책상용 책장	운영	상담실	매입		1200*1330	242,000	2			2	
129	2002-02-20	00066	클리어탁구대	운영	기타	매입			429,000	1			1	
130	1999-10-04	00016	일체캐비닛	운영	사무실	매입		450*630*1050	70,000	1			1	
131	2005-12-23	00064	출퇴근카드 단말기	운영	작업장	매입		TA-BX-1500	258,500	1			1	
132	2007-12-28	00095	침판(원중행사표)	운영	작업장	매입			36,000	1			1	
133	2002-12-20	00049	침판(작업현황판)	운영	작업장	매입		850*800	58,800	1			1	
134	2003-12-31	00050	침판(작업현황판)	운영	작업장	매입		700*840	77,340	1			1	

자산위치 : 전체

순번	일자	비품코드	비품명	비품상태	자산위치	구분	모델명	규격명	금액	수분			현재수량	비고
										수량	대여	차분		
135	2005-12-26	00057	관악이(과티션)	운영	작업장	메입		750.7개/6001개/90017개	804,100	1			1	
136	2003-01-21	00069	캠코더	운영	사무실	메입	VM-B990 NTSC		1,231,600	1			1	
137	2000-10-10	00039	컴퓨터보조팩상	운영	프로그램실	메입			0	1			1	
138	2008-12-31	00080	원소독기	운영	기타	메입	SM-302H	500*440*730	170,000	1			1	
139	2012-12-28	203	코르크계사관	운영	작업장	메입			50,700	1			1	
140	2003-12-31	00046	파일보관랙장	운영	상당실	메입		1710*360*800	330,000	1			1	
141	2003-01-21	00008	잭스밀러	폐기	사무실	메입	CF-335T		290,000	1		폐기	0	
142	2009-05-28	00097	평면모니터 17"	운영	사무실	기타	CX 743B	300*360	300,000	1			1	
143	2002-02-20	00067	필름카메라	폐기	사무실	메입	ELITE 400		430,000	1		폐기	0	
144	2010-02-26	00105	한글 2007 소프트웨어	운영	프로그램실	메입	한글 2007 패키지		184,200	2			2	
145	2006-11-24	00023	회선의자(과당)	운영	사무실	메입			187,000	2			2	
146	2003-09-30	00015	회선의자(하늘)	운영	사무실	메입	사무용 의자		80,000	1			1	

[교부금 정산보고서]

□ 개 요

- 사업명 : 2015 인천 정신장애인 생활체육 볼링교실
- 기간 : 2015. 4. 12. (月) ~ 2015. 10. 12. (月)/사업횟수(총 25회)
- 운영장소 : 뉴월드볼링센터
- 인원 : 순수참가자 21명(운영진 포함 총 24명)
- 주최 : 인천광역시장애인체육회
- 주관 : 남동사회복지시설 그루터기
- 후원 : 인천광역시
- 재정후원 : -

정 신 채 임 지	소 속	남동사회복지시설
	직 책	생활지도원
	성 명	송 현 식 (인)
	주 소	인천광역시 남동구 담방서로 23번길 17 남동장애인종합복지관 별관 3층 그루터기
	연락처	☎ 032)472-6419 / FAX 032)472-6420 (h.p 010-2266-1591)

상기와 같이 교부금 정산 결과를 첨부와 같이 제출합니다.

- 별첨 1. 교부금 예산집행내역서 - 1부
- 2. 사업결과보고서 - 1부.
- 3. 지출증빙자료 - 1부.

2015. 10. 26.

기관명 : 남동사회복지시설 (인)

인천광역시장애인체육회 귀하

【 교부금 예산집행 내역서 】

가. 정산 총괄표

(단위 : 원)

예 산 액(①)				집 행 액(②)				집행잔액(①-②)			
계	기금	지방비	자부담	계	기금	지방비	자부담	계	기금	지방비	자부담
2,381,800	-	2,000,000	381,800	2,054,000	-	2,000,000	54,000	327,800	-	0	327,800

※ 이자 발생액 : 580원

나. 사업비 목별 집행실적

(단위 : 원)

항	목	세목	산 출 내 역			비고
			집행금액	세부산출내역		
계			2,054,000	세부내역	금액	
2015 인천 정신장 애인 생활체 육 볼링교 실	운영비	임차료	2,000,000	볼링장이용료 · 볼링장 게임비 2,500원 × 798게임 =1,995,000원 3,000원 × 3게임=9,000원 =2,004,000 원 (초과된 4,000원은 자부담 지출)	2,000,000	교부금
		임차료	24,000	· 볼링장이용료 · 볼링장 게임비 2,500원 × 8게임 + 4,000원 =24,000원	24,000	
	기타	현수막	30,000	· 현수막 · 현수막 =30,000원	30,000	자부담

※ 11회기, 1게임 참여한 3명의 회원 게임비 3,000원으로 지출하였음.

다. 교부금 집행현황(지출부)

(단위 : 원)

연 번	지출일자	지 급 처	세 목	지 급 방 법	지출내역	금 액
1	2015.4.16.	뉴월드볼링센터	임차료	카드결제	볼링장 게임비 2,500원×30게임	75,000원
2	2015.4.24.				볼링장 게임비 2,500원×22게임	55,000원
3	2015.4.30.				볼링장 게임비 2,500원×32게임	80,000원
4	2015.5.8.				볼링장 게임비 2,500원×28게임	70,000원
5	2015.5.15.				볼링장 게임비 2,500원×30게임	75,000원
6	2015.5.22.				볼링장 게임비 2,500원×26게임	65,000원
7	2015.5.29.				볼링장 게임비 2,500원×26게임	65,000원
8	2015.6.5.				볼링장 게임비 2,500원×30게임	75,000원
9	2015.6.10.				볼링장 게임비 2,500원×32게임	80,000원
10	2015.6.25.				볼링장 게임비 2,500원×38게임	90,000원
11	2015.7.2.				볼링장 게임비 2,500원×26게임 3,000원×3게임	74,000원
12	2015.7.9.				볼링장 게임비 2,500원×38게임	90,000원
13	2015.7.17.				볼링장 게임비 2,500원×38게임	90,000원
14	2015.7.17.				볼링장 게임비 2,500원×28게임	70,000원
15	2015.7.24.				볼링장 게임비 2,500원×24게임	60,000원
16	2015.8.12.				볼링장 게임비 2,500원×40게임	100,000원
17	2015.8.18.				볼링장 게임비 2,500원×40게임	100,000원
18	2015.8.31.				볼링장 게임비 2,500원×40게임	100,000원
19	2015.9.8.				볼링장 게임비 2,500원×32게임	80,000원
20	2015.9.8.				볼링장 게임비 2,500원×38게임	95,000원
21	2015.9.17.				볼링장 게임비 2,500원×40게임	100,000원
22	2015.9.25.				볼링장 게임비 2,500원×40게임	100,000원
23	2015.10.2.				볼링장 게임비 2,500원×32게임	80,000원
24	2015.10.8.				볼링장 게임비 2,500원×32게임	80,000원
25	2015.10.16.				볼링장 게임비 2,500원×30게임	51,000원 (자부담24,000원)
총 액						2,000,000원 (자부담24,000원)

※ 지출증빙자료 별첨(연번 순대로 편철)

라. 보조금 집행잔액 발생 사유(해당되는 경우에만 작성)

(단위 : 원)

목	세목	집행잔액	집행잔액 발생사유
해당없음			

마. 사업계획변경 및 예산전용 내역(해당되는 경우에만 작성)

(단위 : 원)

승인사항	세목	예산액		변경사유	비고
		당 초	변 경		
	의료약품	20,000	0	시설 내 자체적으로 의약품 확보하여 미구입	
	임차비	1,980,000	2,000,000	볼링비 부족	

〔 사업 결과보고서 〕

1. 사업개요

- 사업명 : 2015 인천 정신장애인 생활체육 볼링교실
- 사업기간 : 2015. 4. 13. (月) ~ 10. 12. (月) / 사업횟수(총25회)
- 운영시간 : 월요일 / 시간 : 13:00 - 15:00

※ 남동사회복지시설 프로그램 일정 사정에 의해 타 요일에 진행된 경우 발

생함.

- 장소 : 뉴월드볼링센터(남동구 만수6동 소재)
- 주최 : 인천광역시장애인체육회
- 주관 : 남동사회복지시설 그루터기
- 운영종목 : 볼링

2. 참여인원 결과

당초인원	최종인원	증감	비고
16명	21명	5명	순수참가자 만

사업명 (프로그램명)	2015 인천 정신장애인 생화체육 볼링교실																	
운영 요일	월요일		운영시간			13:00 ~15:00			총 운영 횟수		25 회							
참가자 현황	구 분		순수참가자						운영진									
			소계		남		여		소계		남		여					
총 계	24명		21		14		7		3		3		0					
순수 참가자	구 분		정신장애			정신· 지적 장애 (중복)			청각장애			시각 장애			기타 (뇌병변) 장애			미등록
	남	14	-	2	10	-	-	-	-	-	-	-	-	-	-	2		
	여	7	-	-	6	-	-	1	-	-	-	-	-	-	-	-		
계	21	-	2	16	-	-	1	-	-	-	-	-	-	-	2			
운영진	계	3	담당 자		1명			지 도 자			1명		운영 보조		0명	봉 사 자		1명

○ 운영진 명단

구 분	성 명	소속 및 직위	연락처
			전자우편(이메일)
단체책임자	김진애	남동사회복지시설/시설장	gru6419@hanmail.net
관리담당자	송현식	남동사회복지시설/생활지도원	
지도자 (매니저)	구본용	남동구생활체육회/지도자	-
자원봉사자	윤동현	서울기독대학교/사회복지학과	-

○ 순수참가자 명단 (★ 실제 참가자)

순번	성명	생년월일	성별	장애유형	
				장애유형	급
1	강**	1964.09.28	남	정신장애	3
2	경*8	1962.11.13	남	정신장애	3
3	고**	1985.04.22	남	정신장애	미
4	김**	1960.10.15	여	정신장애	3
5	김**	1988.11.04	여	정신장애	3
6	문**	1980.04.20	남	정신장애	2
7	성**	1979.12.01	여	정신장애 지적장애 (중복)	3

순번	성명	생년월일	성별	장애유형	
				장애유형	급
8	양**	1981.04.19	남	정신장애	3
9	윤**	1959.08.06	여	정신장애	3
10	이**	1956.02.16	남	정신장애	3
11	전**	1973.03.02	여	정신장애	3
12	정**	1971.04.25	여	정신장애	3
13	조**	1965.03.02	남	정신장애	2
14	최**	1964.06.07	남	정신장애	3
15	변**	1964.04.15	여	정신장애	3
16	박**	1964.04.05	남	정신장애	3

순번	성명	생년월일	성별	장애유형	
				장애유형	급
17	이**	1966.6.10.	남	정신장애	3급
18	안**	1987.1.9	남	정신장애	-
19	김**	1977.11.13	남	정신장애	3급
20	최**	1975.3.29	남	정신장애	3급
21	이**	1983.2.28	남	정신장애	3급

3. 지도자(매니저) 자격사항

성명	취득 자격증명 및 경력내용	자격증 사본
구본용	<ul style="list-style-type: none"> - 생활체육지도자자격증(볼링) (문화관광부장관 1997.1.10.) - 장애인스포츠지도자양성과정 수료증 (대한장애인체육회장 2011. 8. 20.) - 교원자격증 (교육부장관 2002. 4. 19.) - 前 선인고등학교 볼링선수 - 前 가천길대학교 볼링선수 - 現 인향볼링센터, 뉴월드볼링센터, 동양볼링센터 등 주부강습 다수진행 - 現 남동구생활체육회 소속 	

4. 세부운영내용



가. 사업추진과정

- 참여자 모집 : 기존 시설을 이용하고 있는 회원을 참가자로 참여함. 또한 2015년 신규 이용회원에 대해 추가하여 참여함.
- 클럽카페 가입 : 개별적으로 가입이 가능한 회원에 한해 홈페이지 가입 후, 인천 정신장애인 생활체육볼링교실 클럽 개설 후 회원가입 진행(미 가입 회원 : 휴대폰 미소지자-본인확인 불가)
- 프로그램 일지 : 매회기 마다 프로그램 일지 작성(내용 및 개별 회원 점수 기록화 하여 관리)및 출석부 및 지도자 출석부 작성
- 홍보활동 : 남동장애인종합복지관 홈페이지 및 매월 발행하는 소식지를 통한 홍보활동

나. 운영프로그램

사업명 (프로그램명)	일정		프로그램 내용
	차수	일자(요일)	
2015 인천 정신장애인 생활체육 볼링교실	1	4/13(월)	볼링의 역사, 볼링의 예절(초급) / 실습
	2	4/20(월)	볼링의 기초(초급) / 실습
	3	4/27(월)	볼링의 자세(초급) / 실습
	4	5/4(월)	볼의 구질, 볼의 회전(초급) / 실습
	5	5/11(월)	볼링의 점수 계산법(초급) / 실습
	6	5/18(월)	실습
	7	5/27(수)	실습
	8	6/4(목)	실습
	9	6/8(월)	실습
	10	6/22(월)	실습
	11	6/29(월)	볼링 용구, 용어의 정리(중급) / 실습
	12	7/6(월)	타겟 라인의 설정(중급) / 실습
	13	7/13(월)	실습
	14	7/14(화)	볼링의 스트레칭(중급) / 실습
	15	7/20(월)	스탠드 위치의 설정, 레인 파악 요령, Tape의 사용볼링(중급) / 실습
	16	8/10(월)	실습
	17	8/17(월)	실습
	18	8/26(수)	실습
	19	8/31(월)	실습
	20	9/7(월)	스트라이크의 원리(고급) / 실습
	21	9/14(월)	볼링의 스텝(고급) / 실습
	22	9/23(수)	실습
	23	9/30(수)	실습
	24	10/5(월)	실습
	25	10/12(월)	실습

5. 홍보결과

<p>홍보매체 (기간, 장소, 대외활동)</p>	<p>증빙사진</p>
<p>홍보 ① 현수막 (상시 / 뉴월드볼링센터 내)</p>	
<p>홍보 ② (남동장애인증합복지관 홈페이지 내 남동소식 게재)</p>	 <p>주소 : http://www.ndjb.or.kr/news/entry/document_srl/44329/search_target/title/search_keyword/그루터기</p>
<p>홍보 ③ (남동사회복지시설 월소식지/ 시설 유관기관 및 자원봉사자, 후원자, 회원 가족 등에게 우편물 발송)</p>	

6. 안전대책

- 생활체육지도자 및 자원봉사자 배치
- 프로그램 시작 전 스트레칭을 통한 근육 완화
- 구급함 상시 휴대 및 즉각 대처
- 참여자에 맞는 볼링공 무게 확인 및 제공

7. 사업 운영사진



8. 대외활동

해당 없음	해당 없음
대회 참가 사진	간담회 및 기타 활동 사진

- 대회참가, 공연, 기타 자체 활동 내역
- 동호인 경우 총회, 임원선출과정, 동호회 자조모임 등 각종 행사내역

지출증빙자료

교실명	2015 인천 정신장애인 생활체육 볼링교실
-----	-------------------------

연번	일자	지급처	비목	지급방법	지출내역	수입	지출
1	2015.4.3.	인천장애 인체육회	교부 금	-	-	2,000,000원	-
2	2015.4.16.	뉴 월드 볼링 센터	임 차 료	카드 결제	볼링장 게임비 2,500원×30게임	-	75,000원
3	2015.4.24.				볼링장 게임비 2,500원×22게임	-	55,000원
4	2015.4.30.				볼링장 게임비 2,500원×32게임	-	80,000원
5	2015.5.8.				볼링장 게임비 2,500원×28게임	-	70,000원
6	2015.5.15.				볼링장 게임비 2,500원×30게임	-	75,000원
7	2015.5.22.				볼링장 게임비 2,500원×26게임	-	65,000원
8	2015.5.29.				볼링장 게임비 2,500원×26게임	-	65,000원
9	2015.6.5.				볼링장 게임비 2,500원×30게임	-	75,000원
10	2015.6.10.				볼링장 게임비 2,500원×32게임	-	80,000원
11	2015.6.25.				볼링장 게임비 2,500원×38게임	-	90,000원
12	2015.7.2.				볼링장 게임비 2,500원×26게임 3,000원×3게임	-	74,000원
13	2015.7.9.				볼링장 게임비 2,500원×38게임	-	90,000원
14	2015.7.17.				볼링장 게임비 2,500원×38게임	-	90,000원
15	2015.7.17.				볼링장 게임비 2,500원×28게임	-	70,000원
16	2015.7.24.				볼링장 게임비 2,500원×24게임	-	60,000원
17	2015.8.12.				볼링장 게임비 2,500원×40게임	-	100,000원
18	2015.8.18.				볼링장 게임비 2,500원×40게임	-	100,000원
19	2015.8.31.				볼링장 게임비 2,500원×40게임	-	100,000원
20	2015.9.8.				볼링장 게임비 2,500원×32게임	-	80,000원
21	2015.9.8.				볼링장 게임비 2,500원×38게임	-	95,000원
22	2015.9.17.				볼링장 게임비 2,500원×40게임	-	100,000원
23	2015.9.25.				볼링장 게임비 2,500원×40게임	-	100,000원
24	2015.10.2.				볼링장 게임비 2,500원×32게임	-	80,000원
25	2015.10.8.				볼링장 게임비 2,500원×32게임	-	80,000원
26	2015.10.16.				볼링장 게임비 2,500원×30게임	-	51,000원 자부담24,000원

수입액	2,000,000원
지출액	2,000,000원
잔 액	0원

지출증빙책임자 : 송 현 식 (인)

중증장애인지원고용 민간위탁 사업 운영 신청서

기관 현황	법 인 명	재단법인인천교구 천주교회유지재단	법인등록번호	124122-0000045						
	기 관 명	남동사회복지시설	대 표 자	김 진 애						
	사업자번호 (고유번호증)	131-82-68197								
	설립년월일	1999년 7월 7일	상시근로자수	5명						
	소 재 지	인천시 남동구 담방서로 23번길 17								
	전 화 번 호	032)472-6419	팩 스	032)472-6420						
	담 당 자	장 성 진	E-Mail	gru6419@hanmail.net						
			휴대폰	010-2853-9430						
	구 분	<input type="checkbox"/> 특수교육기관 <input type="checkbox"/> 장애인지역사회재활시설 <input type="checkbox"/> 장애인직업재활시설 <input type="checkbox"/> 장애인복지단체 <input type="checkbox"/> 직업능력개발훈련시설 <input checked="" type="checkbox"/> 기타(정신장애인 사회복지시설)								
주요 사업	상담 / 직업재활(취업 전 훈련, 취업지원서비스 등) / 주간재활(사회성훈련, 여가, 교육, 자치활동 등) / 가족지원 등									
사업 계획	○ 주 대상 장애유형: 1순위 <u>정신장애</u> , 2순위 _____, 3순위 _____									
	○ 사업목표*(훈련 수료 인원) (단위: 명)									
	계	지체	뇌병변	시각	청각	지적	자폐성	정신	내부	기타
	5							5		
* 사업인원은 5명 이상 신청 가능										
<p>위와 같이 중증장애인지원고용사업 위탁운영을 신청합니다.</p> <p style="text-align: right;">2015년 3월 4일</p> <p style="text-align: center;">신청기관 남동사회복지시설 (서명 또는 인)</p> <p style="text-align: center; font-weight: bold; font-size: 1.2em;">한국장애인고용공단 인천지사장 귀하</p>										
※ 제출서류 1. 사업계획서 1부 2. 사업자등록증(또는 고유번호증) 사본 1부 3. 기관명의 은행계좌 사본 1부										

[별지 제2호 서식]

중증장애인지원고용 민간위탁 사업 계획서

1. 기관현황

1. 일반현황

기관명	남동사회복지시설	대표자	김진애
소재지	인천시 남동구 담방서로 23번길 17 남동장애인종합복지관 별관3층		
연락처	032)472-6419	FAX	032)472-6420
담당자	장성진	연락처	010-2853-9430

2. 조직현황(※ 조직도 및 업무분장 등 제시)



3. 연간예산

구분	2014년(예산현황)	2015년(예산운용계획)
합계	250,266,154	274,309,601
출연금	0	0
이용자부담금	11,236,000	11,460,000
보조금	국고보조금	220,743,000
	법인보조금	2,900,000
	기타후원금	9,715,900
차입금	0	0
기타수입	20,672,254	29,490,701

4. 종사자 현황(※ 관련 업무자 위주로 작성, 별지 서식 제출 가능)

연번	부서	인원	주요업무
1	남동사회복지시설	1	사업총괄
2		1	직업재활, 지역사회네트워크
3		1	직업재활, 주간재활
4		1	주간재활, 회계
5		1	주간재활

5. 주요 사업

※ 관련 사업중심으로 작성, 장애유형별 전문기관의 경우 유형별 대상 사업 위주로 작성

1. 상담사업: 초기상담 / 서비스계약 / 개별상담 / 전화상담 / 가정방문 / 주치의상담 / 사후 관리
2. 직업재활: 취업지원서비스 / 취업 전 훈련 / 취업회원자조모임 / 체험 직업재활 / 중증장애인지원고용위탁사업 / 업체개발 및 취업연계
3. 주간재활: 일상생활 / 여가활동 / 사회성훈련 / 교육(PC, 정신건강, 안전 및 건강, 중국어 등) / 자치활동 / 행사
4. 가족지원: 가족상담 / 가족모임

6. 신청사업과 유사 또는 동일 사업 수행 경험(최근 3년간)

연도	수행기간	사업명	사업예산	사업실적	지원여부 (정부/민간)

7. 공단과 네트워크 연계 사업 실적(최근 3년간)

연도	기간	사업내용	사업실적	연계기관 (본부/지사/능개원)
2012	5.16~11.12	중증장애인지원고용 민간위탁	6명	지사
2013	4.15~11.11	중증장애인지원고용 민간위탁	5명	지사
2014	4.1~11.3	중증장애인지원고용 민간위탁	7명	지사

II. 사업계획

1. 사업담당인력 배치계획

성명	부서 및 직위	주담당업무	위탁사업 역할	기여도
김진애	남동사회복지시설 시설장	사업총괄	사업총괄 및 슈퍼비전	上
장성진	남동사회복지시설 팀원	직업재활	사업신청/계획/진행/평가	上
정진옥		직업재활	사업계획/진행/평가	上
황수빈		주간재활, 회계	예산 등 회계업무처리	中
송현식		주간재활	사업지원	下

2. 사업목표

(단위: 명, %)

구분	계	지체	뇌병변	시각	청각	지적	자폐성	정신	내부*	기타
인원	5							5		
비율	100%							100%		

* 내부장애는 간,심장,신장,장루요루 장애로 목표 설정시 유형 별도 명시

3. 사업일정

일정	1/4분기			2/4분기			3/4분기			4/4분기	
	1월	2월	3월	4월	5월	6월	7월	8월	9월	10월	11월
훈련인원			1		1	1			1	1	
추진일정			1차실시	1차종료	2차실시/ 종료	3차실시/ 종료			4차실시/ 종료	5차실시/ 종료	

* 사업일정은 상반기 추진 실적을 50%이상 제시. 불가할 경우 심사시 불이익

4. 추진계획(※ 주요 심사 내용이므로 구체적이고 자세하게 기술)

구분	세부계획
훈련생 발굴 및 모집 방안	<ol style="list-style-type: none"> 1. 본 시설 이용회원 중 직업재활훈련 참여회원 2. 본 시설 이용회원 중 주간재활 참여회원 3. 본 시설 이용희망 대기자 중 직업재활에 대한 욕구가 있으며, 직업재활 훈련참여가 가능한 정신장애인
사업체 발굴 및 모집 방안	<ol style="list-style-type: none"> 1. 현재 본 시설과 연계된 업체 활용 2. 인터넷(워크투게더 등) 및 일자리박람회, 지역벽보, 방문, 전화문의 등을 통한 업체개발 3. 지역 내 유관기관 직업재활 실무자 네트워크를 활용한 업체 정보 공유
직무지도원 확보 방안	<ol style="list-style-type: none"> 1. 본 시설 직업재활 담당 실무자 2명 2. 본 시설 내 정신보건수련사회복지사 1명 3. 교환수련 사회복지사 2명(6월~9월)
수요율 및 취업률 제고 방안	<ol style="list-style-type: none"> 1. 시설 자체 면접을 통해 직업재활훈련 및 취업에 대한 욕구가 높은 훈련생을 선정 2. 시설 자체 내부훈련과정 및 취업준비교육을 통해 훈련에 대한 훈련생의 적응력 및 작업 기능 향상, 취업에 대한 동기강화 3. 훈련생의 욕구와 기능에 맞는 업체를 매칭하고, 집중적인 1:1 직무지도와 업체 관리자와의 원활한 의사소통을 통해 훈련생에 대한 적응지원 및 정신장애인에 대한 이해 도모
취업후 적응지도 방안	<ol style="list-style-type: none"> 1. 주1회 취업장방문 및 수시 전화상담을 통한 취업유지 지원 2. 업체관리자와의 지속적인 의사소통을 통해 취업회원의 적응정도 점검 및 취업회원에 대한 이해 향상 3. 취업회원 가족 및 동료 등 지지체계를 활용하여 c't의 안정적인 취업유지 지원

5. 홍보계획

홍보대상	홍보방법	활용매체
1. 훈련생	1-1. 본 시설 내 게시판 및 홈페이지에 모집 글 게시 및 공지전달 1-2. 직업재활 참여회원 대상의 개별상담을 통한 훈련참여 권유 1-3. 본 시설 이용희망 대기자를 대상으로 전화연락을 통한 사업안내 및 홍보	1. 시설 내 게시판, 시설 홈페이지, 유관기관 홈페이지, 전화 등
2. 사업체	2-1. 기존 연계된 업체 관리자와의 면담을 통한 사업내용 홍보 2-2. 지원고용 사업에 대한 이해가 부족하거나 훈련 경험이 없는 업체에는 지원고용 사업 안내문 배부 및 설명을 통한 사업 안내연계	2. 지원고용 안내문, 전화 등

6. 지역자원활용계획(훈련생 및 사업체 모집 등)

지역자원	활용계획
1. 훈련생 구인 : 유관기관 홈페이지 및 게시판 활용	1-1. 인천시 정신보건넷, 인천사회복지시설협회 카페, 남동장애인종합복지관 등의 유관기관 홈페이지를 통해 사업에 대한 안내 및 홍보 1-2. 서비스욕구가 있으나 본 시설 미등록으로 훈련 참여가 어려운 지역 내 정신장애인을 대상으로 본 시설 대기등록 안내하여 서비스 기회 제공
2. 사업체 모집 : 일자리박람회, 지역 신문 등 활용	2-1. 지역 내 구마다 운영되는 일자리박람회 참석을 통해 새로운 업체 개발 및 연계 도모 2-2. 지역신문 및 벽보 등을 통해 업체정보 확인 후 전화 및 방문을 통해 업체개발활동 진행

중증장애인지원고용 민간위탁사업 추진 결과보고서

1 위탁기관명: 남동사회복지시설

2 추진실적

○ 총괄 현황

(단위: 명, %)

구분	목표 인원 (A)	실시 인원	수료 인원 (B)	목표 달성률 (B/A)	취업 인원 (C)	취업률 (C/B)	근속 인원 ¹⁾
계	5	6	6	120%	0	0%	0

1) 근속인원: 당해년도 지원고용 수료자 중 취업성공수당 지급인원(지급 대상인원 포함)

○ 세부 추진 현황

(단위: 명)

연번	사업체명	훈련기간	직무지도원 (내부,외부)	훈련생수	수료인원	취업인원
1차	다정테크	2015.4.15~5.6	내부	2	2	0
2차	줄리아의 정원 (나무공방)	2015.10.15~11.23	내부	4	4	0

○ 장애유형별 현황

(단위: 명)

구분	계	지체	뇌병변	시각	청각	안면	신장	심장	간	호흡기	장루 요루	뇌전 증	지적	자폐 성	정신
계획	5														5
수료	6														6
취업	0														0

3] 예산집행실적

○ 총괄실적

(단위: 원)

구분	지원액	집행액	집행잔액(반납액)
계	7,161,500	7,161,500	0
사업운영비	1,025,000	1,192,980	167,980
훈련수당	6,136,500	5,968,520	-167,980
이자			1,811

○ 세부집행내역

(단위: 원)

구분	계	사업 운영비	훈련수당					
			소계	훈련 준비금	일비	사업주 보조금	직무지도원 수당	직무지도원 사회보험료 사업주부담 금
계	7,161,500	1,192,980	5,968,520	240,000	2,278,000	2,475,520	932,100	42,900

4] 사업 성과 달성을 위한 노력

가. 대상자 모집 및 선정을 위한 노력

○ 훈련생 모집 및 선정을 위한 노력

- 본 시설 이용회원 중 직업재활 및 취업에 욕구가 있는 회원을 대상으로 사업에 대한 안내 및 참여 독려 함. 참여 욕구를 표현한 회원과 가족에게는 사업 및 진행절차에 대한 안내를 통해 사업에 대한 이해를 높이고자 하였음.

○ 적격 업체 개발 및 모집을 위한 노력

- 모집된 훈련생의 욕구를 파악하고 가급적 훈련생의 욕구를 반영한 사업체를 개발하고자 노력하였음. 기존에 본 시설과 연계된 사업체 활용 및 신규 업체를 발굴하여 중증장애인지원고용 위탁사업에 대해서도 알리고자 함.

나. 사업 목표 달성을 위한 노력

○ 훈련생 수료율 및 근속율 관리를 위한 노력

- 훈련생의 직무능력, 취업 및 훈련경험에 따라 업체와 논의하여 훈련시간 및 일정을 조정하여 진행하였고 집중적인 직무지도를 통해 훈련생이 업체 환경 과 직무에 적응하고 안정적으로 훈련을 마칠 수 있도록 지원하였음.
- 훈련 참여에 대한 수료율은 100%이나 훈련에 참여한 회원 대부분이 취업보다는 외부훈련 경험에 목적을 두고 사업에 참여하여 취업으로 연계되지 못하였음. 그러나 이번 경험을 통해 취업에 대한 동기와 자신감이 조금 더 향상된 측면들이 있어 차후 취업이나 지원고용을 통한 취업연계 가능성도 더욱 높아질 수 있을 것으로 생각됨.

○ 직무지도원 양성 및 관리를 위한 노력

- 직무지도의 경우 본 시설 내 직업재활 업무를 담당하고 있는 실무자 2명을 활용하여 진행하였음. 4-5년 동안 지원고용 사업수행 경험을 통해 보다 안정적인 사업진행을 위해 노력하였고 사업 진행 및 훈련생에 대한 사례관리에 대해서도 관리자를 통한 지속적인 수퍼비전으로 전문성을 강화하고자 노력하였음.

다. 공단 지사와의 연계·협력을 위한 노력

- 2015년부터 인천지사의 지원고용 사업 담당자가 변경되었으나 연 초에 사업수행 각 기관별 실무자와의 간담회와 지속적인 의사소통을 통해 담당자와의 협력적인 관계형성이 이루어질 수 있었음.
- 사업진행 과정에서 논의가 필요한 내용에 대해서는 즉각 담당자를 통한 확인으로 원활한 의사소통이 이루어져 사업이 잘 진행될 수 있었다고 생각됨.

라. 기타 사업 운영을 위한 노력

- 2015년 지원고용 사업은 명확하게 취업에 욕구가 있는 회원이 많지 않고 외부훈련에 대한 경험을 통해 외부 업체에 대한 적응정도 평가, 자신감 향상에 목적을 두고 진행된 경우가 많았음. 이에 실제적인 취업으로 연계되지 못하였으나 장기적인 취업을 목표로 훈련과 직무지도 이루어졌으며 이를 통해 자신감 향상, 규칙적인 생활, 성실한 태도 등 긍정적인 변화가 있었다고 생각됨.
- 올해에는 일반 시민들에게 한국장애인고용공단과 정신장애인의 건강한 삶에 대

해 알리고자 홍보물(여행용 세면도구세트)을 제작하여 배포하였음. 이를 통해 한국장애인고용공단과 본 시설에 대한 이해 향상뿐 아니라 정신장애인 인식개선에 도움이 되었을 것으로 생각되며 장기적으로는 지역 내 다양한 자원 및 연계에도 긍정적인 영향을 미칠 수 있을 것이라 생각됨.

- 붙임 1. 지원고용 위탁사업비 정산 총괄표(별지 제2호 서식)
2. 지원고용 (사업주, 훈련생) 참여자 만족도 조사 결과표
3. 2015년 지원고용 사업수행 우수사례

위와 같이 2015년도 중증장애인지원고용 위탁사업 추진결과를 제출합니다.

2015. 12. 2.

위탁기관명 남동사회복지시설 (인)

기타의견

의견항목	의견내용(※ 자유롭게 기술)
사업 수행의 장·단점	정신장애인의 경우 정신질환에 대한 편견과 부정확한 인식으로 외부 훈련이나 취업의 기회를 얻기가 어렵고 정신장애인 당사자들도 새로운 환경에 대한 적응이나 직무에 대한 두려움으로 취업이나 외부훈련을 시도하는 것이 쉽지 않음. 이에 중증장애인지원고용 위탁사업을 통해 보다 많은 정신장애인이 외부훈련을 경험하고 이를 통해 자신감 향상 및 취업연계의 기회, 자신에 대한 신뢰의 회복 등을 경험을 할 수 있는 것은 지원고용 사업의 매우 큰 장점 중 하나라고 생각됨.
사업 개선 사항	없음.
사업 추진시 애로사항	<ul style="list-style-type: none"> - 2015년 사업 진행과정에서는 업체와 훈련생간의 욕구나 상황이 잘 맞지 않아 지원고용을 통한 취업률 및 근속률을 높이는데 어려움이 있었음. 예를 들어, 회원의 취업을 연계하면서 지원고용을 통해 진행하고자 했으나 업체 측에서는 지원고용을 원하지 않았던 경우, 혹은 업체에서는 지원고용을 통한 취업연계를 원했는데 마땅한 시기에 훈련에 참여하고자 하는 회원이 없었던 경우 등이 있었음. 또한, 퇴사 후 이직을 하고자 했던 회원은 업체와 회원 모두 지원고용 진행을 원했으나 참여욕구가 있는 회원의 퇴사 과정이 신속하게 진행되지 못해 지원고용이 진행되지 못하는 등의 어려움이 있었음. - 본 시설의 경우 대부분 생산직을 중심으로 업체를 개발하고 연계하는 경우가 많으나 간혹 사무직에 욕구가 있는 회원의 경우 이에 대한 사업체 정보가 충분하지 못해 업체개발 및 연계에 어려움이 있었음. 다양한 직종의 업체정보를 수집하고 개발하며 지속적인 관리를 통해 다양한 분야에 훈련과 취업을 연계하는 것이 필요할 것으로 생각됨.
기타 건의사항	지원고용 사업수행기관에 장애인공단 지사에서 관리하는 업체정보가 공유되었으면 함. 대부분 사업을 수행하고 진행하는 곳은 소규모 기관으로 업체개발 및 진행하는 인력이 많지 않아 한계가 있는데 이에 대한 정보가 공유된다면 업무의 효율 및 효과성 측면에도 큰 도움이 될 것으로 생각됨.

IV. 부 록

2015 사업보고서

등록번호 2016-2호

- 발행일 : 2016년 2월
- 발행인 : 서현정
- 편집인 : 이현정
- 주소 : 인천광역시 남동구 인주대로 898 (우편번호 21591)
- 대표전화 : 032) 472-4004 팩스 : 032) 472-4005
- 홈페이지 : www.ndjb.or.kr