

# 제 안 사 업



남동강애인종합복지관





#### 4. 남동사회복지시설 그루터기

- 제안사업 14-05 ..... 82
  - 사업명: 2014년 장애인 생활체육지원 사업 ‘볼링교실’
  - 지원처: 인천광역시장애인체육회(담당 : 송현식 사회복지사)
  
- 제안사업 14-06 ..... 105
  - 사업명: 중증장애인지원고용 민간위탁사업
  - 지원처: 한국장애인고용공단(담당 : 정성진, 정진옥 사회복지사)

#### 5. 보호작업장 열린일터

- 제안사업 14-07 ..... 119
  - 사업명: 보호작업장 이용인의 심리·정서적지원을 통한 직업적응능력 향상
  - 지원처: 인천사회복지공동모금회(담당 : 류수진 사회복지사)

## 2014년 장애인생활체육지원사업



지원기관	인천광역시장애인체육회
부서명	사회심리재활팀
담당자	고광원



남동장애인종합복지관

## 2014년 장애인생활체육지원사업 운영 계획서(교실형)

운영 단체명(사업신청단체)	사업담당자	연락처		전자우편(이메일)
남동장애인종합복지관	고광원	휴대전화	010-9593-0112	kng0911@naver.com
		일 반	032-472-0340	
연계 단체(운영상 관계 단체)	연계담당자	연락처		전자우편(이메일)
성신태권도체육관	박성희	휴대전화	010-3398-4082	blackshadow7@naver.com
		일 반	032-461-3600	
사업장소 명칭	성신태권도체육관			
사업장소 주소	인천광역시 남동구 만경로12번길 19(만수5동 879-7)			
운영단체 주소	(405-868)인천광역시 남동구 인주대로 898번길(만수6동 1007)			
단위사업 유형	장애청소년( ), 일반교실( O ), 클럽( )			

프로그램명	2014 인천 성인 지적·자폐성장애인 생활체육 풋살교실 ‘Not impossible!(불가능은 없다!)Ⅱ’																									
운영요일	월요일			시 간			13:30-15:30			총 운영횟수			25회													
참가자현황	구 분		순수참가자									운영진														
			소계			남			여			소계		남		여										
	총계	22명	22명	13명	9명	4명	2명	2명																		
순수참가자	구 분		지체장애			지적장애(발달)			청각장애			시각장애			기타(뇌병변) 장애			비장애								
	성별	계	1급	2급	3급 이상	1급	2급	3급 이상	1급	2급	3급 이상	1급	2급	3급 이상	1급	2급	3급 이상									
	남	13	-	-	-	2	8	2	-	-	-	-	-	-	-	-	1		-							
	여	9	-	-	-	1	6	2	-	-	-	-	-	-	-	-	-		-							
	계	22	-	-	-	3	14	4	-	-	-	-	-	-	-	-	1		-							
운영진	계	4	담당자			1명			지도자			1명			운영보조			1명			봉사자 등			1명		

※ 참가자현황이 확정되지 않은 기관은 교부금 신청 시 정확하게 기재

생활체육 지원사업 순수 (교부금) 내역만 하단에 기재하고 / 자부담 예산내역은 사업계획서 내에 기재함

목	세 목	계(원)	산출기초 내역
운영비	임차비 (계약서별도첨부)	750,000원	- 풋살장이용료 30,000원×25회 = 750,000원
일반수용비	수 당 (공고 내용기준)	1,250,000 원	- 지도자 수당 1명×50,000원×25회 = 1,250,000원
	홍보물 (공시가격 기준)	-	-
	용품비 (지원범위기준)	-	-
기타운영비	의료약품(실비)	-	-
<b>총 계</b>		<b>2,000,000 원</b>	-

용품비 상세내역 (추가기재) 통상적 거래 가격기준으로 명확한 제품명과 사양 표기

금액(원)		수량	단가	제품 명칭	사양	제조사	비고
용품내역	-	-	-	-	-	-	-
	-	-	-	-	-	-	-
	-	-	-	-	-	-	-
	-	-	-	-	-	-	-
	-	-	-	-	-	-	-
	-	-	-	-	-	-	-
계	-	위 서식을 변경할 수 없으며, 해당되는 사항은 빠짐없이 계획서 내용과 일치하게 작성바람 -덧 붙임 문서: 운영계획서, 참가자 명부(복지카드포함), 임차계약서(해당사업), 고유번호증					

단위사업 유형 (장애청소년, 교실, 클럽)	교실형		
프로 그램명칭	2014 인천 성인 지적·자폐성장래인 생활체육 풋살교실 'Not impossible!(불가능은 없다!)Ⅱ'		
사업주관단체명	남동장애인종합복지관	작성자	고광원
		연락처	010-9593-0112

### 1. 사업목적 및 방침

- 풋살의 경험을 제공하여 기초체력 및 신체기능을 향상시킨다.
- 풋살을 통해 성인 지적·자폐성 장애인들에게 신체활동 증가와 상호작용 기회를 제공해 협동심 형성을 유도하고 사회성 향상을 도모한다.
- 참여자들의 기초체력 향상 및 비만관리를 위해 사전·사후 Inbody 검사를 실시하여 체지방률 3%을 감소시킨다.
- 프로그램 사전과 사후에 체크리스트를 활용한 풋살 기술 평가를 통해 풋살 기술 향상정도를 객관적으로 수치화 한다.
- 풋살교실이 결강될 경우 추가로 보강을 실시한다.

### 2. 참여자 모집 및 관리 방안

- 남동장애인종합복지관의 남동대학·아카데미를 이용하고 있는 성인 지적·자폐성 장애인 중 욕구가 있는 자를 대상으로 주1회 2시간 실시한다.
- 회기별 개별관찰일지를 통해 수업태도 및 수업참여정도를 파악하여 출석률이 전체인원의 90%가 될 수 있도록 지속적인 수업참여를 유도하고 대상자별 특성에 맞는 개별지도를 한다.
- 풋살장 이동 시 본 복지관 버스를 이용하여 이용인들의 안전을 확보한다.

### 3.사업현황

프로그램명	2014 인천 성인 지적·자폐성장래인 생활체육 풋살교실 'Not impossible!(불가능은 없다!)Ⅱ'																		
운영요일	월요일		시간			13:30-15:30			총 운영횟수			25회							
참가자현황	구분		순수참가자						운영진										
			소계		남		여		소계		남		여						
	총계	22명	22명		13명		9명		4명		2명		2명						
순수참가자	구분		지체장애			지적장애(발달)			청각장애			시각장애			기타(뇌병변)장애			비장애	
	성별	계	1급	2급	3급 이상	1급	2급	3급 이상	1급	2급	3급 이상	1급	2급	3급 이상	1급	2급	3급 이상		
	남	13	-	-	-	2	8	2	-	-	-	-	-	-	-	-	1		-
	여	9	-	-	-	1	6	2	-	-	-	-	-	-	-	-	-		-
	계	22	-	-	-	3	14	4	-	-	-	-	-	-	-	-	1	-	
운영진	계	4	담당자		1명		지도자		1명		운영보조		1명		봉사자 등		1명		

#### 4. 운영진 현황

구분	성명	소속 및 직위	연락처	
			휴대전화	전자우편
단체책임자	서현정	관장	010-9248-3797	hyonj25@hanmail.net
관리담당자	고광원	사회복지사	010-9593-0112	kng0911@naver.com
지도자(매니저)	이혁호	생활체육지도자	010-2628-5194	squash40@naver.com
보조운영진	김효중	사회복지사	010-5128-8554	khj-817@hanmail.net
자원봉사자	이유리	자원봉사자	010-5004-2276	db2276fl@hanmail.net



#### 5. 참가자 현황

순번	성명	생년월일	성별	장애 유형		연락처	복지카드 첨부(JPG)
				장애	급		
1	김OO	930411	남	자폐성장애	2	010-3397-0000	
2	김OO	930520	남	지적장애	2	010-9030-0000	
3	김OO	940318	여	지적장애	2	010-9776-0000	
4	신OO	940330	남	지적장애	2	010-8474-0000	
5	왕OO	931103	남	지적장애	3	010-8939-0000	
6	이OO	940127	여	지적장애	2	010-9586-0000	

순번	성명	생년월일	성별	장애 유형		연락처	복지카드 첨부(JPG)
				장애	급		
7	정OO	910922	남	지적장애	2	010-8252-0000	
8	편OO	930607	남	지적장애	2	010-7603-0000	
9	하OO	920427	여	지적장애	2	010-9915-0000	
10	이OO	900111	남	지적장애	2	010-4019-0000	
11	함OO	890506	남	지적장애	2	010-3751-0000	
12	손OO	900816	여	지적장애	2	010-5690-0000	
13	박OO	830503	여	지적장애	3	010-3728-0000	
14	유OO	850119	여	지적장애	1	010-9667-0000	

순번	성명	생년월일	성별	장애 유형		연락처	복지카드 첨부(JPG)
				장애	급		
15	지OO	791208	남	지적장애	2	010-9690-0000	
16	유OO	911105	남	지적장애	1	010-4468-0000	
17	박OO	950104	남	심장장애	2	010-7212-0000	
18	염OO	950725	여	지적장애	3	010-9419-0000	
19	이OO	950830	남	지적장애	1	010-2058-0000	
20	이OO	950128	여	지적장애	2	010-7764-0000	
21	최OO	950510	여	지적장애	2	010-7724-0000	
22	허OO	950526	남	지적장애	3	010-4171-0000	

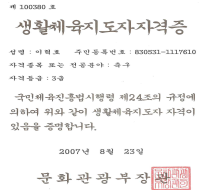
## 6. 지도자(심판, 매니저) 자격사항

성 명	취득자격증명 및 경력 내용	자격증 사본
이OO	-축구 생활체육 자격증(문화관광부) -스쿼시 생활체육 자격증(국민생활체육연합회) -2009~2011 특기적성 체육교사(이천교육청) -2012~현재 기독교 스포츠 선교업체 홀리윙즈 스포츠클럽 대표	 <p>제 100000 호  <b>생활체육지도자자격증</b>                      성명 : 이OO 국민등록번호 : K30031-1117610                      자격종류 코드 : 생활체육지도자 : 축구                      자격종류 : 3종                      국민체육진흥법 시행령 제24조의 규정에 의하여 위와 같이 생활체육지도자 자격이 있음을 증명합니다.                      2007년 04월 23일                      문화관광부장관 </p>

## 7. 일정별 사업내역

일 정(차 수)			내 용	비 고
횟 수	월/일	요 일		
1	3/10	월요일	오리엔테이션 - 수업일정 소개, 규칙 및 경기방법	
2	3/17	월요일	기본패스 (인사이드, 아웃사이드)	
3	3/24	월요일	동적패스 (움직이면서 인사이드, 아웃사이드)	
4	3/31	월요일	트래핑 (인사이드, 아웃사이드)	
5	4/7	월요일	슈팅 (인사이드, 인스텝)	
6	4/14	월요일	헤딩 (스탠딩 헤딩, 점프 헤딩)	
7	4/21	월요일	기본 기술 테스트 (테스트를 통해 개개인의 수준 파악)	
8	4/28	월요일	볼 다루기 (인사이드, 아웃사이드)	
9	5/12	월요일	동적 슈팅 (콘 드리블 후 슈팅)	
10	5/19	월요일	트래핑 (가슴, 복부, 허벅지)	
11	5/26	월요일	2대1 패스 (공간 지각 능력)	
12	6/2	월요일	드리블 (공격 상황에서의 드리블)	
13	6/9	월요일	드리블 하다가 볼 스톱 (인사이드, 아웃사이드)	
14	6/16	월요일	인스텝 슈팅	
15	6/23	월요일	반복 훈련 및 미니게임	
16	6/30	월요일	기본패스 (인사이드, 아웃사이드)	
17	7/7	월요일	동적패스 (움직이면서 인사이드, 아웃사이드)	
18	7/14	월요일	슈팅 (인사이드, 인스텝)	
19	7/21	월요일	헤딩 (스탠딩 헤딩, 점프 헤딩)	
20	8/11	월요일	드리블 (공격 상황에서의 드리블)	
21	8/18	월요일	드리블 하다가 볼 스톱 (인사이드, 아웃사이드)	
22	8/25	월요일	인스텝 슈팅	
23	9/1	월요일	자유경기	
24	9/15	월요일	자유경기	
25	9/22	월요일	실력평가 및 종강	

## 8. 홍보

구분	일정	장소	홍보방법	증빙(JPG)
인터넷 / SNS 홍보	3월~10월	복지관 홈페이지 (남동소식)	회기별 수업 후 본 복지관 홈페이지 남동소식에 게시물 작성 (25회)	사업 실시 후 결과보고서 작성 시 첨부할 예정
현수막 홍보	3월~10월	풋살장 내 현수막 게시	생활체육지원사업 홍보 현수막 제작 후 풋살장 내 게시하여 프로그램 홍보 (1회)	사업 실시 후 결과보고서 작성 시 첨부할 예정
언론 매체 홍보	3~10월 중 1회	인천신문	인천신문에 프로그램 소개 및 홍보(1회)	사업 실시 후 결과보고서 작성 시 첨부할 예정
유인물 홍보	3~10월 중 1회	본 복지관 소식지 (샘물)	본 복지관 관보 “샘물”지에 프로그램 소개 및 홍보(1회)	사업 실시 후 결과보고서 작성 시 첨부할 예정

### 9. 사업 운영장소 현황

명 칭	주요현황	증빙사진(JPG)	비고
건물사진			-
운영 (수업) 장소 사진	<ul style="list-style-type: none"> <li>① 건물 2~4층 사용 중</li> <li>② 태권도 수련관 3관 (1관당 약 30평)</li> <li>③ 풋살장 1개 약 30평</li> </ul>		-
편의시설	<ul style="list-style-type: none"> <li>④ 각 층별 화장실 보유</li> <li>⑤ 2~4층 계단손잡이 연결</li> <li>⑥ 인조잔디 풋살장 보유</li> <li>⑦ 풋살장 내 에어컨 설치</li> </ul>	 	-
기타시설			-

## 10. 사업 예산

### 가. 총괄표

단위 : 원

합 계	교부금 (시·도장애인체육회)	자부담		비고
		운영단체 지원금	참가자부담 등	
2,210,000원	2,000,000원	210,000원	-	-

### 나. 교부금 예산 세부내역서

#### 1) 교부금 산출기초

목	세 목	계(원)	산출기초 내역
운영비	임차비 (계약서별도첨부)	750,000원	- 풋살장이용료 30,000원×25회 = 750,000원
일반 수용비	수 당 (공고 내용기준)	1,250,000원	- 지도자 수당 1명×50,000원×25회 = 1,250,000원
	현수막 (공시가격 기준)	-	-
	팸플렛 (공시가격 기준)	-	-
	급량비 (공고 내용기준)	-	-
	제작비 (해당사업에한함)	-	-
	용품비 (지원범위기준)	-	-
총 계		2,000,000원	-

#### 2) 교부금 용품구입 품의서

용품비 상세내역 (추가기재) 통상적 거래 가격기준으로 명확한 제품명과 사양 표기							
금액(원)	수량	단가	제품 명칭	사양	제조사	비고	
-	-	-	-	-	-	-	
-	-	-	-	-	-	-	
-	-	-	-	-	-	-	
-	-	-	-	-	-	-	
-	-	-	-	-	-	-	
계	-	-	-	-	-	-	

### 다. 자부담 예산 세부내역서

목	세 목	계(원)	산출기초 내역
운영비	임차비 (계약서별도첨부)	-	-
일반 수용비	수 당 (공고 내용기준)	-	-
	현수막 (공시가격 기준)	30,000원	- 실내 계첩용 30,000원×1개 = 30,000원
	팸플렛 (공시가격 기준)	-	-
	급량비 (공고 내용기준)	180,000원	- 간식비 30,000원×6회 = 180,000원
	제작비 (해당사업에한함)	-	-
	용품비 (지원범위기준)	-	-
총 계		210,000원	-

## 11. 기 타

### 가. 사업실적(관련실적 최근자료 2개 사업 이내로 작성)

사업기간	사업명	사업 예산	사업내용	실적사진
2013.4~ 2013.10	Not impossible! (불가능은 없다!)	▶ 총예산 -2,027,500원 ▶ 교부금 -2,000,000원 ▶ 자부담 -27,500원	성인 중증 지적·자폐 성 장애인의 기초체 력증진 및 신체적 질 병 예방을 위한 풋살 교실	
-	-	▶ 총예산 - ▶ 교부금 - ▶ 자부담 -	-	-

### 나. 물품관리대장(해당 기관서식)

※2012~2013년 기금 지원단체의 경우 지난 2년간 물품관리대장 첨부 필수

<p>- 물품구입 내역 없음</p>
---------------------

### 다. 사업운영 단체 고유번호증(사본 JPG)

---

## 【 교부금 정산보고 】

### □ 개 요

- 사 업 명 : Not impossible!(불가능은 없다!)Ⅱ
- 기 간 : 2014년 4월 7일(월) ~ 10월 17일(금)[194일]
- 운영장소 : 인천광역시 남동구 만경로 12번길 19(성신타권도 체육관)
- 인 원 : 총 15명
- 주 최 : 인천광역시장애인체육회
- 주 관 : 남동장애인종합복지관
- 후 원 : 문화체육관광부, 대한장애인체육회
- 재정후원 : 국민체육진흥공단

정 산 책 임 자	소 속	남동장애인종합복지관
	직 책	담 당
	성 명	고광원 (인)
	주 소	인천광역시 남동구 인주대로 898
	연락처	☎032-472-0340 FAX032-472-4005 (h.p010-9593-0112)

상기와 같이 교부금 정산 결과를 첨부와 같이 보고합니다.

- 첨 부: 1. 사업결과보고서 - 1부
- 2. 교부금 예산집행내역서 - 1부

2014. 10. 30

기관명: 남동장애인종합복지관 (인)

인천광역시장애인체육회 귀하

# [ 교부금 예산집행 내역서 ]

## 가. 총괄표

(단위 : 원)

사용기간 (194일)	집행금액				지원금 잔 액	비고
	기금 (대한장애인체육회)	지방비 (인천장애인체육회)	자부담 (운영단체)	계		
2014. 4. 7 ~ 10. 17	2,000,000	-	25,080	2,025,080	-	-

※ 이자 발생액 : 401원

## 나. 집행내역

(단위 : 원) VAT 포함

항	목	세목	산 출 내 역			비고	
			집행금액	세부산출내역			
계			2,025,080	세부내역		금액	
(교실명)	운영비	일반 수용비	1,250,000	·지도자 50,000원×25회×1명		1,250,000	교부금
		임차료	750,000	·풋살장이용료 30,000원×25회		750,000	
			25,080	·현수막 25,080원×1개		25,080	자부담

# [ 사업 결과보고서 ]

## 1. 사업개요

- 사업명 : Not impossible!(불가능은 없다)Ⅱ
- 사업기간 : 4월 7일(월) ~ 10월 17일(금) / 194일(총 25회)
- 운영시간 : 월요일 / 시간 : 13:30 ~ 15:30
- 장소 : 인천광역시 남동구 만경로 12번길 19(성신타권도 체육관)
- 주최 : 인천광역시장애인체육회
- 주관 : 남동장애인종합복지관
- 운영종목 : 풋살

## 2. 참여인원 결과

당초인원	최종인원	증감	비고
22명	15명	7명	-

프로그램명	2014 인천 성인 지적·자폐성장애인 생활체육 풋살교실 'Not impossible!(불가능은 없다)Ⅱ'																							
운영요일	월요일		시간			13:30~15:30			총 운영횟수			25회												
참가자 현황	구분		순수참가자						운영진															
	총계	17명	15명		8		7		2명		2명		-											
순수참가 자	구분		지체장애			지적장애(발달)			청각장애			시각장애			기타(뇌병변) 장애			비 장 애						
	성별	계	1급	2급	3급 이상	1급	2급	3급 이상	1급	2급	3급 이상	1급	2급	3급 이상	1급	2급	3급 이상							
	남	8	-	-	-	2	3	1	-	-	-	-	-	-	-	-	-		1	1	-			
	여	7	-	-	-	1	3	3	-	-	-	-	-	-	-	-	-		-	-	-			
계	15	-	-	-	-	-	-	-	-	-	-	-	-	-	-	-	-	-	-					
운영진	계	3	담당자			1명			지도자			1명			운영보조			1명			봉사자			-

○ 운영진 명단

구 분	성 명	소속 및 직위	연락처	
			휴대전화	전자우편(이메일)
단체책임자	서현정	관장	010-9248-3797	hyonj25@hanmail.net
관리담당자	고광원	사회복지사	010-9593-0112	kng0911@naver.com
지도자(매니저)	이혁호	생활체육지도자	010-2628-5194	squash40@naver.com
보조운영진	김효중	사회복지사	010-5128-8554	khj-817@hanmail.net
자원봉사자	-	-	-	-

○ 순수참가자 명단

순번	성명	생년월일	성별	장애유형		연락처	주소
				장애유형	급		
1	이OO	900111	남	지적장애	2	010-4019-0000	인천광역시 남동구 만수6동
2	함OO	890506	남	지적장애	2	010-3751-0000	경기도 시흥시 243-1
3	손OO	900816	여	지적장애	2	010-5690-0000	인천광역시 남동구 논현동 635번지
4	박OO	830503	여	지적장애	3	010-3728-0000	인천광역시 남구 관교동
5	유OO	850119	여	지적장애	1	010-9667-0000	인천광역시 남동구 논현동 601-1
6	지OO	791208	남	지적장애	2	010-9690-0000	인천광역시 남동구 만수5동
7	유OO	911105	남	지적장애	1	010-4468-0000	인천광역시 남동구 만수4동
8	김OO	920717	여	지적장애	3	010-7494-0000	인천광역시 남동구 만수1동
9	박OO	950104	남	심장장애	2	010-7212-0000	인천광역시 부평구 부평5동 143-28
10	엄OO	950725	여	지적장애	3	010-9419-0000	인천광역시 남동구 석산로 192-6

순번	성명	생년월일	성별	장애유형		연락처	주소
				장애유형	급		
11	윤OO	940605	남	간질장애	4	010-7187-0000	인천광역시 남동구 구월2동
12	이OO	950830	남	지적장애	1	010-2058-0000	인천광역시 남동구 만수4동
13	이OO	950128	여	지적장애	2	010-7764-0000	인천광역시 남동구 논현동 등대마을
14	최OO	950526	여	지적장애	2	010-7724-0000	인천광역시 연수구 옥련동 현대1차
15	허OO	950526	남	지적장애	3	010-4171-0000	인천광역시 남동구 남촌동 261-7

※ 출석부 필수 첨부(참여자, 지도자)

### 3. 지도자(매니저) 자격사항

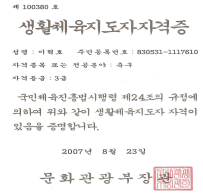
성명	취득 자격증명 및 경력내용	자격증 사본
홍OO	<ul style="list-style-type: none"> <li>- 축구 생활체육 자격증(문화관광부)</li> <li>-스쿼시 생활체육 자격증(국민생활체육연합회)</li> <li>-2009~2011 특기적성 체육교사 (이천교육청)</li> <li>-2012~현재 기독교 스포츠 선교업체 홀리윙즈 스포츠클럽 대표</li> </ul>	 <p>제 1003800 호 생활체육지도자자격증 성명 : 이혁호 주민등록번호 : 830231-1117610 자격종류 : 축구 종목명 : 축구 자격종급 : 3급 국립체육인재개발원 제24호의 규정에 의하여 취학 당시 생활체육지도자 자격이 있음을 증명합니다. 2007년 유효 23년 문화관광부장관 [인]</p>

### 4. 세부운영내용

#### 가. 사업추진과정

구분	시기	사업계획	시기	추진실적	사유
Not impossible! (불가능은 없다!)II	03.10	·시기: 주1회 / 총25회 월(13:30~15:30) ·참여인원 성인중증장애인 22명	04.07 ~ 10.17	·시기: 주1회 / 총25회 월(13:30~15:30) ·참여인원 성인중증장애인 15명	·수업장소 협소로 인하여 참여인원을 축소함으로써 사업의 질적인 향상을 유도함 ·참여자 1명 간질장애로 인하여 5회기만 참석함
	09.22	·목표량(연인원/실인원):550/22 22명×25회=550 ·강사: 이혁호		·목표달성률:63.3% (연인원/실인원):348/15 ·강사: 이혁호	

나. 운영프로그램

사업명 (프로그램명)	일정		프로그램 내용	비 고
	차수	일정(요일)		
사업명 (프로그램명)	1	4/7(월)	오리엔테이션-수업일정 소개, 규칙 및 경기방법	
	2	4/14(월)	기초체력운동, 기본패스(인사이드), 놀이형 체육	
	3	4/21(월)	기초체력운동, 기본패스(인사이드), 2:1패스	
	4	4/28(월)	기초체력운동, 기본드리블, 지그재그 드리블	
	5	5/12(월)	기초체력운동, 슈팅방법 교육 및 동적슈팅	
	6	5/19(월)	기초체력운동, 드리블 복습, 미니게임 규칙 이해	
	7	5/26(월)	기초체력운동, 드리블 복습, 미니게임	
	8	6/2(월)	기초체력운동, 슈팅 정확도 향상 훈련	
	9	6/9(월)	기초체력운동, 기본 트래핑, 헤딩	
	10	6/16(월)	기초체력운동, 팀별 인사이드 패스, 동적슈팅	
	11	6/23(월)	1:1미니게임을 통한 스포츠 정신 이해	
	12	6/30(월)	기초체력운동, 협동심 향상을 위한 놀이형 체육	
	13	7/7(월)	기초체력운동, 집중력 향상 훈련(패스)	
	14	7/14(월)	기초체력운동, 집중력 향상 훈련(슈팅)	
	15	7/21(월)	기초체력운동, 학기말 평가(향상정도파악)	
	16	8/11(월)	기초체력운동, 기본패스·드리블 복습	
	17	8/18(월)	기초체력운동, 1:1인사이드 패스, 삼각패스	
	18	8/25(월)	기초체력운동, 유연성 훈련(스트레칭)	
	19	9/1(월)	기초체력운동, 기본 드리블, 팀별 드리블 시험	
	20	9/15(월)	기초체력운동, 협동던지기, 협동 패스	
	21	9/22(월)	기초체력운동, 놀이형 체육, 미니게임	
	22	9/29(월)	기초체력운동, 짝꿍 미니게임	
	23	10/6(월)	기초체력운동, 사이드 스텝 훈련	
	24	10/13(월)	기초체력운동, 헤딩패스, 미니게임	
	25	10/17(금)	기초체력운동, 학기말 평가(향상정도파악)	

## 5. 홍보결과

홍보매체 (기간, 장소, 대외활동)	증빙사진
현수막	
알림장 및 인쇄물	회기별 수업 후 본 복지관 홈페이지 남동소식에 수업진행 사항 작성(별첨확인)
참여자모집홍보	관내 성인장애인 평생교육 프로그램 남동대학·남동아카데미 이용인을 대상으로 진행하여 모집홍보 미실시
기타	-

## 6. 사업 운영사진

구분	관련사진
<p>사업운영사진 (전체모습)</p>	
<p>지도사진</p>	
<p>활동사진</p>	
<p>활동사진</p>	

## 가족애발견

장애아동·청소년 가족여가활동지원프로그램



지원기관	인천동부교육지원청
부서명	사회심리재활팀
담당자	박성묵



남동장애인종합복지관

## 사업개요

<b>기 관 명</b>	남동장애인종합복지관					
기관소재지	[405 - 868] 인천광역시 남동구 인주대로 898번길(만수6동 1007번지)					
기관특성	<input type="checkbox"/> ①청소년(수련)시설 <input type="checkbox"/> ②청소년단체 <input type="checkbox"/> ③사회복지이용시설(지역아동센터) <input checked="" type="checkbox"/> ④사회복지단체 <input type="checkbox"/> ⑤시민사회단체 <input type="checkbox"/> ⑥사업복지입소(거주)시설 <input type="checkbox"/> ⑦종교단체 <input type="checkbox"/> ⑧ 기타(자세히)					
대표전화	032-472-4004	팩스(Fax)	032-472-4005			
담당자명	박성목	담당자연락처	010-2733-1874			
사업경력	2007년 2월 ~ 2012년 12월(5년10개월)	E-mail	in-psm@hanmail.net			
<b>사 업 명</b>	<b>가족애(愛)발견</b>					
사업기간	2013. 2. 23 ~ 2013. 12. 21	실인원	24명			
사업대상	저소득장애인가동 및 청소년 가족					
사업목적	장애아동 및 청소년 가족구성원들에게 가족여가활동의 기회를 제공하고 이를 통해 가족구성원간의 정서적유대감을 증진시키고 부모의 역량을 강화함으로써 장애아동에 대한 양육스트레스를 감소시키고자 한다.					
성과목표	1. 장애아동 및 청소년 가족구성원들에게 가족여가활동의 기회제공 2. 여행과 심을 통한 가족구성원의 양육스트레스 감소 3. 가족여가활동참여를 통한 가족구성원의 정서적유대감 증진					
주요사업 내용요약	세부프로그램 명	주요내용			예산산출	
	개강식	<ul style="list-style-type: none"> <li>· 사업소개 및 오리엔테이션</li> <li>· 친밀감형성을 위한 레크리에이션</li> <li>· 가족관계척도, 부모양육스트레스척도를 활용한 사전검사 실시</li> </ul>			<ul style="list-style-type: none"> <li>· 프로그램운영비</li> <li>-준비비 : 900,000원</li> <li>-교통비 : 1,000,000원</li> </ul>	
	가족여가활동	경기도 가평(쁘띠프랑스) / 충남 청양(칠갑산) 인천 강화군(강화도) / 강원도 정선군(정선) <ul style="list-style-type: none"> <li>· 1박2일 캠프 및 레크리에이션</li> <li>· 주변관광지/역사유적 탐방</li> </ul>			<ul style="list-style-type: none"> <li>-체험비 : 1,036,000원</li> <li>-숙박비 : 3,800,000원</li> <li>-식비 : 2,273,600원</li> <li>-답사비 : 190,400원</li> </ul>	
	일상생활훈련	<ul style="list-style-type: none"> <li>· 장애아동 및 청소년을 위한 식사지도</li> <li>· 공공시설이용 및 일상생활에 필요한 기술습득</li> </ul>			<ul style="list-style-type: none"> <li>-보험료 : 80,000원</li> <li>· 자료집제작</li> </ul>	
	종강식	<ul style="list-style-type: none"> <li>· 모임후기나눔, 동영상관람, 시상 및 기념품증정</li> <li>· 가족관계척도, 부모양육스트레스척도 사후검사</li> </ul>			<ul style="list-style-type: none"> <li>-사진자료집 : 520,000원</li> </ul>	
<b>예산(원)</b>	<b>총사업비</b>	<b>9,800,000</b>	<b>신청금액</b>	<b>8,900,000</b>	<b>자부담</b>	<b>900,000</b>

위와 같이 2013년도 교육복지우선지원사업을 신청합니다.

2012년 12월 11일

기관대표자 : 서 현 정 (인)

인천광역시동부교육지원청 교육장 귀하

# 남동장애인종합복지관

## 1. 기관 현황

### 1) 설립목적 및 연혁

#### (1) 설립목적

남동장애인종합복지관은 사랑과 섬김으로 지역사회와 함께 장애인들에게 창의적이고 전문적인 서비스를 제공하여, 재활·자립·사회통합을 도모함으로써 더불어 사는 따뜻한 세상을 실현한다.

#### (2) 연혁

- 1996. 06. 남동구청과 재단법인인천교구천주교회유지재단과 '남동종합사회복지관' 위탁운영 계약 체결
- 2001. 01. 지역 장애인들을 위한 장애인복지관으로 기능 전환
- 2001. 06. 남동구청과 재단법인인천교구천주교회유지재단과 남동장애인종합복지관 운영 계약 체결
- 2003. 12. 보건복지부 주관 직업재활기금사업 수행기관 평가 결과 '우수기관' 선정-전국 1위
- 2004. 12. 보건복지부 주관 직업재활기금사업수행기관 평가 결과 '우수기관' 선정  
근로복지공단 지원 산재장해인사회적응프로그램 '도전과 극복' 우수기관 선정(3년연속)
- 2005. 12. 보건복지부 주관 장애인복지관 평가 '우수기관'-상위 10%, 인천지역 1위  
보건복지부 주관 사회복지시설 평가 '우수기관'-상위 10%, 인천지역 1위
- 2006. 01. '남동구청'과 '재단법인인천교구천주교회유지재단'과 남동장애인종합복지관 위탁운영 계약
- 2007. 02. 장애아동전담써튼어린이집 여성가족부 평가인증보육시설 선정
- 2007. 08. 장애아동전담어린이집 인천광역시 모범보육시설선정
- 2007. 12. 보건복지부 주관 직업재활기금사업 수행기관 평가 우수기관 선정
- 2008. 12. 보건복지부 주관 장애인복지관 평가 '최우수 등급(A)' 기관 선정  
보건복지부 주관 사회복지시설 평가 '최우수 등급(A)' 기관 선정
- 2009. 3. 지적·자폐성 장애인을 위한 평생교육 프로그램 남동대학 서비스 개시
- 2009. 3. 친환경작물 재배를 통한 중증장애인 고용활성화 프로그램 '토룡이와 다육이' 사업 개시
- 2010. 10. 부설 보호작업시설 중증장애인직업재활지원사업 수행기관 평가 - 상위10% 인천1위
- 2010. 12. 남동구청과 재단법인인천교구천주교회유지재단과 남동장애인종합복지관 위탁운영 계약 체결
- 2011. 3. 지적·자폐성 장애인을 위한 평생교육프로그램 '남동아카데미' 사업 개시
- 2012. 1 보건복지부 주관 장애인복지관 평가 "최우수 등급기관" 선정

(3) 조직(도) 혹은 종사자의 직종별 현황

직종별	계	사회 복지사	직업 재활사	특수 체육 교사	특수 교사	물리 치료사	작업 치료사	언어 치료사	심리 치료사	미술 치료사	음악 치료사	회계 서무 전산	기능직	기타
인 원	54	21	3	1	1	4	1	3	2	2	2	2	5	7
자격증 소지자	49	21	3	1	1	4	1	3	2	2	2	2	5	2

(4) 기관의 주요사업내용

기획연구사업	기획 및 조정사업, 조사연구사업, 교육사업, 홍보·계몽사업, 기획행사, 자원개발 및 관리, 이용자 편의증진사업, 전산관리, 정보화교육사업
상담지도사업	진단사업, 판정사업, 학교네트워크사업, 장애영아무상교육, 찾아가는 발달평가, 지역사회통합교육지원사업, 지역사회네트워크사업
재활치료사업	물리·수중물리·청소년·개별수중물리·놀이미술·음악치료, 보장구 착용 및 지도훈련, 장애아동 재활치료서비스, 학교 부적응 청소년 진단·치료 프로그램, 장애영아 무상교육, 지역사회 통합·연계, 작업·언어치료, 조기교육'새싹반', 개별특수교육, 특수체육, 건강관리, 디딤돌운동실운영지원, 진료사업
사회심리 재활사업	남동대학, 남동아카데미, 장애아동·청소년 사회성 향상 프로그램, 고등부전환 교육프로그램, 특기적성프로그램, 여가활동프로그램, 장애청소년 가족정서지원 프로그램, 장애인식개선교육, 동아리활동지원, 유네스코 한국문화유산 탐사대, 방학교실, 가족테마여행, 학교부적응 청소년 진단·치료 프로그램, 부모대기실·통합 놀이실 관리, 일상생활훈련실 관리
지역복지사업	사례발굴과 관리, 가정지원사업, 주거복지환경개선사업, 자립지원사업, 가정봉사원 활용, 의료재활사업, 사회교육사업, 사회심리재활사업, 장애인가족지원사업, 재활후원사업, 특화사업, 장애예방 및 인식개선사업, 지역사회조직화사업, 자원봉사자 개발·관리 사업, 관 자원봉사자 사업, 지역행사, 자활근로사업, 활동보조 지원사업
직업재활사업	직업상담 및 평가, 직업적응훈련, 상담 및 평가, 교육활동, 특별활동, 가족지원, 취업알선, 취업 및 적응지도, 업체개발 및 관리, 연구개발
해맑음땀방울 농장	직업훈련, 작업활동, 상담 및 평가, 판매촉진, 자원활용, 연구개발

(5) 시설현황

1) 본관

① 주 소 : 인천광역시 남동구 인주대로 898(만수6동 1007번지)

- ② 대 지 : 1,482㎡ (448.3평)
- ③ 건 평 : 2,473㎡ (748.13평)
- ④ 시설성격 : 이용시설(지역사회재활시설)
- ⑤ 내부시설

층	지하1층	지상1층	지상2층	지상3층
용도	식당, 영양사 사무실, 창고, 보일러실, 기계실	운동실, 사무실, 관장실, 상담실, 자료실, 회의실	특수체육실, 방과 후 프로그램실, 놀이·언어·음악·미술·물리·작업치료실, 일상생활훈련실	그룹특수교육실, 강당, 컴퓨터교실, 부모대기실, 자원봉사자실, 통합놀이실
면적 ㎡	538㎡	660㎡	637㎡	557㎡

## 2) 별관

- ① 주 소 : 인천광역시 남동구 담방서로 23(만수6동 1085-6번지)
- ② 대 지 : 525㎡ (158.99평)
- ③ 건 평 : 1,185㎡ (358.47평)
- ④ 시설성격 : 이용시설
- ⑤ 내부시설

층	지하1층	지상1층	지상2층	지상3층
용도	수중 물리치료실, 프로그램실, 식당, 보일러실, 기계실,	주간보호센터, 장애아전담 어린이집, 사무실, 상담실,	보호작업시설, 프로그램실, 작업평가실	직업적응훈련실, 정신장애인사회복지시설, 사무실
면적 ㎡	393㎡	256㎡	256㎡	256㎡

### (6) 지역적 환경

남동구 내 등록 장애인의 인구는 22,474명으로 인천광역시 전체 등록 장애인의 16.9%를 차지하여 10개의 구·군 중 두 번째로 높은 비율을 보이고 있다. 또한 남동구 전체 수급자세대의 20% 이상인 809세대(1,839명)의 영세민이 거주하는 대단위 영구임대아파트가 자리잡고 있다.

2011년 교육과학기술부 평생교육통계 조사에 따르면 인천시 내 평생교육 기관 수는 111개, 프로그램 수는 5,148개로 전국에서 가장 적으며 학습자의 수는 330,035명으로 전국 5위의 높은 순위를 나타냈다. 본 조사를 통해 인천시는 지역주민의 평생교육 욕구를 충분히 충족시키지 못하는 불명예를 얻게 되었다.

이처럼, 남동장애인종합복지관은 '장애인복지 욕구 지역' 한가운데 위치하고 있으며 2014년 인천도시철도 2호선 개통(남동구청역)으로 인한 역세권으로 지역장애인의 접근성이 용이한 이점을 지니고 있다.

## 2. 추진체계 및 역할

### 1) 조직도

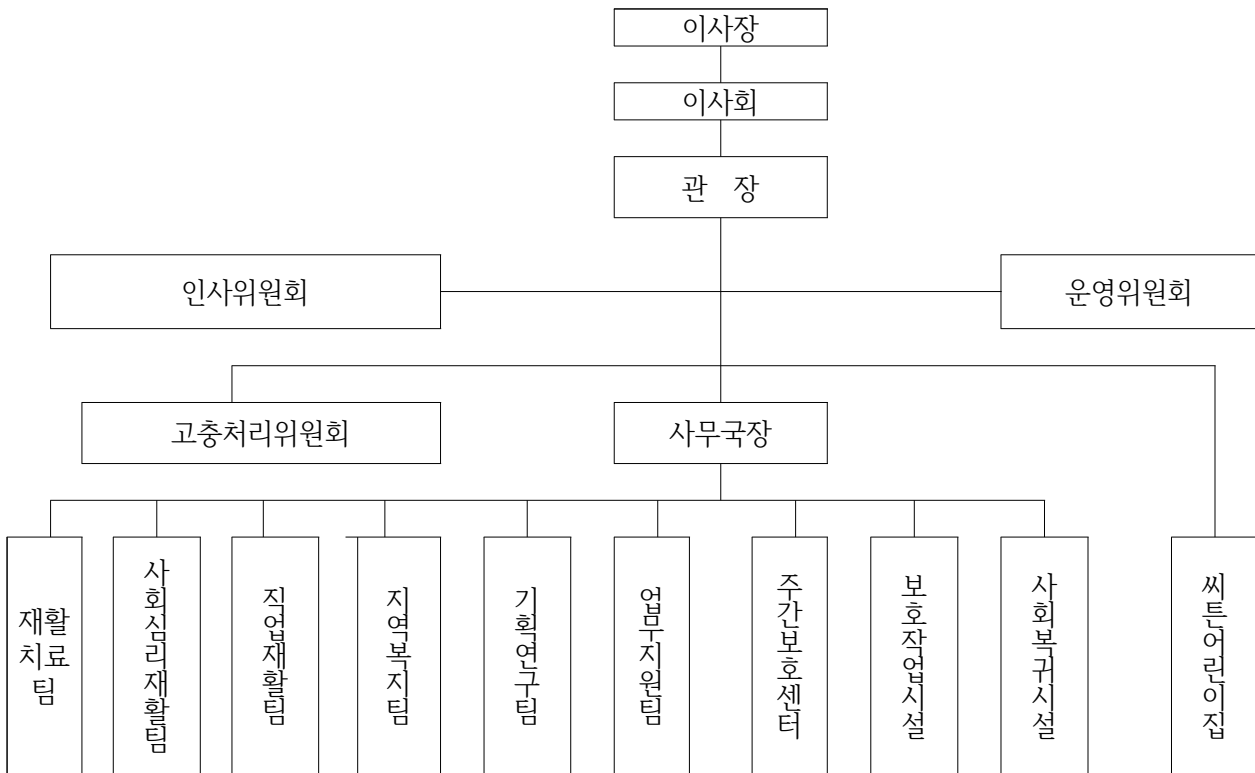

### 2) 업무담당자 배치 현황

순위	소속	성명	직위	담당 역할	비고
1	남동장애인 종합복지관	서현정	관장	프로그램 전체 지도·감독	
2		김미숙	사무국장	프로그램 전체 지도·감독	
3		조은하	팀장	프로그램 슈퍼비전 제공	
4		이혜영	대리	프로그램 슈퍼비전 제공	
5		박성묵	팀원	프로그램 계획 및 진행	

# 가족애(愛)발견

## 장애아동·청소년 가족여가활동지원프로그램

남동장애인종합복지관

사업영역

문화체험

### 1. 사업목적 및 목표(기대효과)

#### □ 목적

본 프로그램은 장애아동 및 청소년 가족구성원들에게 **올바르고 질높은 가족여가활동의 기회**를 제공하고 이를 통해 **가족구성원간의 정서적유대감을 증진**시키고 부모의 역량을 강화함으로써 **장애아동에 대한 양육스트레스를 감소**시키는데 목적을 둔다.

장애인과 그 가족은 현대의학의 급속한 발달에도 불구하고 장애의 만성적 특성으로 인하여 새로운 도전과 적응을 반복하면서 살아 갈 수 밖에 없다. 장애아동의 이러한 특성은 **가족 스트레스를 가중**시키며 **부부간의 긴장감과 불화를 조성**, **가족여가시간의 축소** 등 어려움에 직면하게 함으로써 가족 전체의 구조와 관계에 영향을 미치게 된다. 그리하여 장애아동 부모의 이혼율은 일반가정보다 훨씬 높고, **장애아동과보호로 인한 형제자매들의 정서문제나 행동문제도 빈번하게 보고**되고 있어 장애인의 가족을 위한 지원이 절실하다. 특히 **빈곤과 밀접한 관계를 보이는 장애인가족의 경우** 일반 빈민과는 다른 차원에서 사회적 고립감을 경험하게 되므로 사회·심리적 측면과 경제적 측면 등 열악한 현실을 개선하고자 하는 의지가 결여되어 있고 이러한 문제와 갈등이 **가족 해체의 원인**으로도 이어지기도 한다. 이처럼 의지가 결여되어 있는 상태에서는 제도나 정책이 이들의 삶의 질을 향상시키기 위한 방안을 포함하더라도 이들 가족의 근본적인 문제를 해결하기는 어려운 상황이다.

가족지원은 이러한 문제를 해결해주고 가족이 **장애아동의 발달과 양육에 효과적으로 대처**할 수 있게 되어 **가족 구성원 개개인과 가족 전체의 기능이 원활히 이루어지는데 중요한 요인**

로 장애인 가족, 특히 저소득 장애인가족들에게 반드시 필요하다.

목표

- 장애아동·청소년가족 구성원들에게 가족여가활동의 기회제공
- 여행과 쉼을 통한 가족구성원의 양육스트레스 감소
- 가족여가활동참여를 통한 가족구성원의 정서적유대감 증진

## 2. 추진전략 및 방침

- 남동구 지역내에 위치한 동부교육지원청 대상 및 비 대상학교와 유관기관 홍보를 통하여 장애아동·청소년가족 24명 모집(수급가정·차상위가정 우선모집)
- 저소득 장애아동·청소년 가족 24명을 대상으로 개강식, 종강식을 제외하고 분기별 1회(연4회) 1박2일간의 캠프를 통한 가족여가활동 실시
- 세부사업진행 시 본 관 홈페이지 및 소식지에 지속적인 홍보를 실시하고 사업종료 후 사진자료집을 발간하여 복지관 자료등록 및 유관기관홍보를 실시

## 3. 세부 추진 계획

사업기간

2013년 2월 23일 ~ 2013년 12월 21일/연 6회(1박 2일 캠프 4회 포함)

대상 선정기준 및 인원수

구분	선정기준	인원
저소득 장애인가족	국민기초생활수급대상자, 최저생계비 100%이상~120%미만인 가구	16명
장애인가족	자녀 중 장애를 지닌 구성원을 포함한 가족	8명
총계		24명

□ 추진 주체 (사업 담당자 및 인력구성)

이름	담당부서 및 직위	담당 역할
서현정	관장	프로그램 전체 지도·감독
김미숙	사무국장	프로그램 전체 지도·감독
조은하	사회심리재활 팀장	프로그램 슈퍼비전 제공
이혜영	사회심리재활 대리	프로그램 슈퍼비전 제공
박성묵	사회심리재활 팀원	프로그램 계획 및 진행, 이용자 모집 /관리

□ 사업실행 일정

내용	기간	2월	3월	6월	9월	11월	12월
	프로그램 홍보/모집						
개강식							
한국의 작은 프랑스 쁘띠프랑스(가평)							
충남의 알프스 칠갑산(청양)							
뚜껑없는 박물관 강화도(인천)							
보고싶다 정선아 강원도 정선							
종강식							

□ 세부 사업 내용

프로그램명	일정	세부내용	사업진행내용	장소
가족애발견	2월	학교홍보 및 인원모집	학교 및 유관기관, 본 관 홍보를 통한 가족 모집	-
	2월	개강식	가족간의 첫만남 다른 가족들과 친해지기, 레크리에이션 점심식사, 사전검사 실시	본관 강당
	3월	한국의 작은 프랑스, 가평 뿌띠프랑스	뿌띠프랑스 체험 및 관람 아침고요수목원 관람 및 산책활동 (1박 2일)	경기도 가평군
	6월	충남의 알프스, 청양 칠갑산	칠갑산 주변관광지 및 천문대 관람, 숙박 청양 농촌체험활동 (1박 2일)	충청남도 청양군
	9월	뚜껑없는 박물관, 인천 강화도	강화도 역사유적지 탐방 및 주변관광지 관람 나들길 산책활동 (1박 2일)	인천시 강화군
	11월	보고싶다~ 정선아! 강원도 정선	정선 레일바이크탑승 및 5일장, 관광지 관광 화암동굴, 정선스카이워크 관람 (1박 2일)	강원도 정선군
	12월	종강식	모임후기나눔, 동영상관람, 시상 및 기념품증정 사후검사 실시, 점심식사	본관 강당

□ 사업평가 방법

성과목표	목표에 대한 평가방법			
	성과지표	자료원	자료수집방법	자료수집시기
가족여가활동의 참여	출석률 80%	복지관 자체조사	출석부	월 1회
가족구성원의 양육스트레스 감소	부모양육스트레스척도 3점이상 향상	사회복지 척도집	사전·사후검사	개·종강식
가족구성원의 정서적유대감 증진	가족관계척도 3점이상 감소			

#### 4. 지원사업 / 예산

(단위 : 원)

항 목		산출근거	지원요청액	자체예산	지원협력기관 및 방법
사업비	프로그램 운영비	준비비 150,000원×6회=900,000원	-	900,000	복지관 차량(34인승) 및 기사지원 /복지관 강당
		교통비 250,000원×4회=1,000,000원	1,000,000		
		입장/체험비 37,000원×28명=1,036,000원	1,036,000		
		숙박비 950,000원×4회=3,800,000원	3,800,000		
		식비 5,800원×28명×14회=2,273,600원	2,273,600		
		답사비 47,600원×4회=190,400원	190,400		
		보험료 20,000원×4회=80,000원	80,000		
	자료집 제작비	40,000원×13부=520,000원	520,000		
			<b>8,900,000</b>	<b>900,000</b>	

(1)총액 9,800,000원 / (2)지원요청액 **8,900,000원** / (3)자체예산 900,000원(10%)

1. 참여대상 현황

항목	총참여 인원	비대상교		대상교		기타(인원수)		
		학교명	인원수	학교 명	인원 수	학부모	교사	봉사자
가족애 발견	29	조동초	2	-	-	12	1	5
		만수북초	2					
		베데스다 어린이집	1					
		단비어린 이집	2					
		동인천고	1					
		인천기계 공고	1					
		미추홀학 교	1					
		문학정보 고	1					
계		11			12	1	5	

2. 2013년 예산 집행 현황

(단위 : 천원)

항목	예산액			집행액			집행잔액		
	지원금	기관부담금	소계	지원금	기관부담금	소계	지원금	기관부담금	소계
프로그램운영비	8,813	900	9,713	8,816	900	9,716	0	0	0
자료집제작비	87	-	87	87	-	87	0	0	0
계	8,900	900	9,800	8,903	900	9,803	0	0	0

3. 예산 집행 내역

(단위:원)

통장인출일	인출액	지출내역		지출의서번호	영수증번호	지출일자
		지출비목및내역	지출액			
-		예금이자		-	-	
13.03.30	175,000	개강식진행비(식비)	175,000	(1)	(1)	13.03.30
13.04.02	50,000	사전답사진행비(주유비)	50,000	(2)	(2)	13.04.02
	7,000	사전답사진행비(식비)	7,000	(3)	(3)-1	
	7,000	사전답사진행비(식비)	7,000		(3)-2	
	11,000	사전답사진행비(통행료)	11,000	(4)	(4)-1~8	
13.04.03	-2,600	통행료여입	-2,600	-	-	
13.04.08	300,000	1차캠프진행비(숙소예약)	300,000	(5)	(5)	13.04.08
13.04.17	19,020	1차캠프진행비(여행자보험)	19,020	(6)	(6)	13.04.17
13.04.19	208,230	1차캠프진행비(식비)	208,230	(7)	(7)	13.04.19
	800,000	1차캠프진행비(숙박비)	800,000	(8)	(8)	
	12,000	1차캠프진행비(통행료)	12,000	(9)	(9)-1~7	
13.04.20	100,000	1차캠프진행비(주유비)	100,000	(10)	(10)	13.04.20
	138,000	1차캠프진행비(입장료)	138,000	(11)	(11)	
	218,000	1차캠프진행비(입장료)	218,000	(12)	(12)	
	333,000	1차캠프진행비(식비)	333,000	(13)	(13)	

13.04.21	170,000	1차캠프진행비(입장료)	170,000	(14)	(14)	13.04.21
	210,000	1차캠프진행비(식비)	210,000	(15)	(15)	
	100,000	1차캠프진행비(주유비)	100,000	(16)	(16)	
13.04.22	-2,900	통행료여입	-2,900	-	-	
13.05.24	6,000	사전답사진행비(식비)	6,000	(17)	(17)	13.05.24
	6,000	사전답사진행비(식비)	6,000	(18)	(18)	
	18,000	사전답사진행비(통행료/입장료)	18,000	(19)	(19) -1~5	
	50,000	사전답사진행비(주유비)	50,000	(20)	(20)	
13.05.27	-3,300	통행료/입장료여입	-3,300	-	-	
13.06.07	915,000	2차캠프진행비(숙박비)	915,000	(21)	(21)	13.06.07
13.06.22		예금이자		-	-	
13.06.26	17,870	2차캠프진행비(여행자보험)	17,870	(22)	(22)	13.06.26
13.06.28	199,350	2차캠프진행비(식비)	199,350	(23)	(23)	13.06.28
	12,000	2차캠프진행비(통행료)	12,000	(26)	(26) -1~3	
13.06.29	240,000	2차캠프진행비(식비)	240,000	(24)	(24)	13.06.29
	20,000	2차캠프진행비(입장료)	20,000	(27)	(27)	
13.06.30	97,000	2차캠프진행비(입장료)	97,000	(28)	(28)	13.06.30
13.06.30	100,000	2차캠프진행비(주유비)	100,000	(30)	(30)	13.06.30
	144,000	2차캠프진행비(식비)	144,000	(25)	(25)	
	6,500	2차캠프진행비(입장료)	6,500	(29)	(29)	
	50,000	2차캠프진행비(주유비)	50,000	(31)	(31)	
13.07.02	77,650	2차캠프진행비(상품구입)※자부담	77,650	(32)	(32)	13.07.02
	29,620	2차캠프진행비(간식구입)※자부담	29,620	(33)	(33)	
13.08.26	7,000	사전답사진행비(입장료/통행료)	7,000	(34)	(34) -1~3	13.08.26
13.08.27	7,000	사전답사진행비(식비)	7,000	(35)	(35)	13.08.27
	18,000	사전답사진행비(승선료)	18,000	(36)	(36)	
13.08.28	30,000	사전답사진행비(주유비)	30,000	(37)	(37)	13.08.28
	-3,700	통행료/입장료여입	-3,700	-	-	
13.08.30	1,100,000	3차캠프진행비(숙박비)	1,100,000	(38)	(38)	13.08.30
	10,000	3차캠프진행비(숙박비)	10,000	(39)	(39)	
13.09.18		예금이자		-	-	
13.09.26	121,240	3차캠프진행비(식비)	121,240	(40)	(40)	13.09.26
	38,080	3차캠프진행비(간식구입)※자부담	38,080	(41)	(41)	
	19,700	3차캠프진행비(상품구입)※자부담	19,700	(42)	(42)	
	2,000	3차캠프진행비(통행료)	2,000	(43)	-	
	18,050	3차캠프진행비(여행자보험)	18,050	(44)	(44)	

13.09.27	98,180	3차캠프진행비(식비)	98,180	(45)	(45)	13.09.27
13.09.28	10,200	3차캠프진행비(입장료)	10,200	(46)	(46)	13.09.28
	10,200	3차캠프진행비(입장료)	10,200	(47)	(47)	
	168,000	3차캠프진행비(식비)	168,000	(48)	(48)	
	5,000	3차캠프진행비(입장료)	5,000	(49)	(49)	
	32,000	3차캠프진행비(입장료)	32,000	(50)	(50)	
	36,700	3차캠프진행비(차량승선료)	36,700	(51)	(51)	
13.09.29	28,500	3차캠프진행비(식비)	28,500	(52)	(52) -1,2	13.09.29
	33,000	3차캠프진행비(입장료)	33,000	(53)	(53)	
	325,000	3차캠프진행비(식비)	325,000	(54)	(54)	
	80,000	3차캠프진행비(주유비)	80,000	(55)	(55)	
13.09.30	-2,000	통행료 여입	-2,000	-	-	
13.10.01	-38,080	3차캠프진행비(간식구입)여입	-38,080	-	-	
	-19,700	3차캠프진행비(상품구입)여입	-19,700	-	-	
13.10.04	-107,270	2차캠프진행비(상품/간식구입)여입	-107,270	-	-	
13.10.23	70,000	4차캠프진행비(레일바이크예약)	70,000	(56)	(56)	13.10.23
	25,000		25,000	(57)	(57)	
	70,000		70,000	(58)	(58)	
	70,000		70,000	(59)	(59)	
13.10.25	18,000	사전답사진행비(통행료)	18,000	(60)	(60) -1~4	13.10.25
13.10.28	5,400	사전답사진행비(식비)	5,400	(61)	(61)	13.10.28
	30,000	사전답사진행비(주유비)	30,000	(62)	(62) -1	
	7,000	사전답사진행비(식비)	7,000	(63)	(63)	
	5,000	사전답사진행비(입장료)	5,000	(64)	(64) -1,2	
	20,000	사전답사진행비(주유비)	20,000	(65)	(65) -2	
13.10.29	-2,000	통행료여입	-2,000	-	-	
13.11.13	910,000	4차캠프진행비(숙박비)	910,000	(66)	(66)	13.11.13
13.11.19	18,100	4차캠프진행비(여행자보험)	18,100	(67)	(67)	13.11.19
13.11.20	92,070	4차캠프진행비(식비)	92,070	(68)	(68) -1	13.11.20
13.11.22	20,000	4차캠프진행비(통행료)	20,000	(69)	(69) -1~3	13.11.22
	71,490	진행비결제	71,490	-	-	
	89,860	4차캠프진행비(식비)	89,860	(70)	(68) -2	
	-71,490	진행비결제취소	-71,490	-	-	
13.11.23	193,000	4차캠프진행비(식비)	193,000	(71)	(71)	13.11.23
	25,000	4차캠프진행비(입장료)	25,000	(72)	(72)	

13.11.24	160,000	4차캠프진행비(식비)	160,000	(73)	(73)	13.11.24
	100,000	4차캠프진행비(주유비)	100,000	(74)	(74)	
13.12.02	20,300	자부담금액 추가금 지급	20,300	(75)	(75)	13.12.02
13.12.17	87,000	자료집(달력)제작	87,000	(76)	(76)	13.12.17
13.12.21		예금이자		-	-	
13.12.27	3,888	동영상cd구입비	3,888	(77)	(77)	13.12.27
합계	8,903,158		8,903,158			

4. 잔액 발생 사유별 내역

(단위:원)

세부내용	항목	집행잔액	집행잔액발생사유
-	-	-	-

5. 사업계획 및 예산집행계획 변경 내역

(단위:원)

세부내용	항목	예산액		주요변경내역 및 사유	승인여부
		당초	변경		
프로그램운영비 증액	운영비	8,380,000	8,813,000	사전에 계획한 운영비 중 숙박비(펜션사용)항목이 부족하여 자료집을 개인이 아닌 가족별로 제작하여 배부하고 잔액을 프로그램운영비로 전환하여 사용하고자 함	내부결재
	자료집 제작비	520,000	87,000		

6. 세부집행내역 및 추진실적

(단위 : 원)

기관명	항	목	세부사업명	예산액(A)	집행액(B)	집행잔액(A-B)	집행비율(B/A*100)	추진실적		
								운영횟수	실인원1	연인원2
남동장애인종합복지관	사업비	프로그램운영비	개강식	8,813,000	175,000	8,638,000	2.0	3	23	69
			1차 캠프		2,605,350	6,032,650	29.6	19	23	368
			2차 캠프		1,801,720	4,230,930	20.4	13	21	273
			3차 캠프		2,076,070	2,154,860	23.6	12	22	264
			4차 캠프		1,863,330	291,530	21.1	10	23	230
			종강식		3,888	287,642	0.0	4	21	84
			사답사		290,800	3,158	3.3	-	-	-
			소계		8,813,000	8,816,158	3,158	100.0	61	133
	자료제작비	가족달력제작	가	87,000	87,000	-	100.0	2	6	12
			별							
			달							
소계	87,000	87,000	-	100.0	2	6	12			
합계			8,900,000	8,903,158	-	100.0	63	139	1300	

7. 홍보실적

홍보날짜	홍보내용	보도기관	비고
2013-09-06	가족애발견 개강식 실시	본관 홈페이지	
2013-09-06	동부교육지원청 교육복지우선지원사업 <가족애발견>가평1박2일캠프		
2013-09-30	가족애발견 3차캠프 <강화도/석모도>진행		
2013-11-27	가족애발견 4차캠프<강원도 정선군>진행		

8. 총평 및 제언

○총평

본 프로그램은 경제적, 시간적제한을 가지고 있는 장애아동 및 청소년 가족구성원들의 주말을 활용하여 다양한 우리나라의 여행지(경기도 가평, 충청남도 예산군, 인천광역시 강화군, 강원도 정선군)를 둘러보고 1박2일의 캠프활동을 진행함으로써 가족구성원들에게 올바르게 질높은 가족여가활동의 기회를 제공할 수 있었다(프로그램참여율 96.3%)

또한 가족구성원들이 모두 활동에 참여할 수 있도록 유도하여 가족구성원간의 정서적유대감을 증진시키고 자연스러운 가족전체의 의사소통 및 상호작용을 통해 장애아동 및 청소년 형제자매들의 정서적인 지원과 가족구성원으로서의 자존감이 향상될 수 있도록 도움을 주었다.

(가족관계척도 점수 사전 42.75→ 사후 45.99로 3.24점 향상)

마지막으로 장애아동양육 및 부부간의 스트레스해소를 위한 접근에서는 자원봉사자 및 비장애형제자매를 활용하여 부부간의 시간을 마련하고 상호간의 대화 및 활동참여를 통하여 부모의 양육스트레스가 감소하는데 도움을 주었음을 확인할 수 있었다.(부모양육스트레스검사 결과 평균상의 점수는 동일하였으나 스트레스정도가 가장 심했던 이용인A의 부의 검사결과 94점→82점으로 감소하고 이용인B의 모는 77점에서

50점으로 점수가 감소)

가족별 만족도 설문결과에서는 모든 설문자들이 진행시간 및 일정에 대해 만족한다는 대답을 보였고 활동내용 중 가장 선호도가 높은 활동은 <강원도정선>, <경기도가평>, <강화도>, <충남예산> 순으로 나타났으며, 본 프로그램이 자녀양육스트레스 및 긍정적가족관계형성에 도움이 되었냐는 물음에 5명이 매우만족, 1명이 만족으로 답하여 프로그램에 높은 만족도를 보였음을 확인할 수 있었다.

#### ○제언

만족도가 가장 낮게 나온 여행지인 <충남 예산>여행의 경우 혹서기의 시작 즈음으로 외부활동이 매우 어려운 상황에서 실내활동보다는 실외활동 위주로 프로그램이 진행되어 만족도가 낮게 나타난 것으로 사료된다. 이에 추후 활동계획에서는 기후상황을 고려한 프로그램계획이 필요하며, 가족간의 긍정적인 의사소통을 이끌어내기 위한 미션게임의 경우 가족들의 적극적인참여태도를 보여 이후 활동에도 지속적으로 실시하여야 할 것으로 보인다.

# 장애인들의 친환경 공예품 만들기를 통한 자존감 향상 프로그램 <생태교실>



지원기관	인천가톨릭사회복지회
부서명	지역복지팀
담당자	윤혜림 사회복지사



남동장애인종합복지관

## 2014년 인천가톨릭사회복지회 사회복지시설 지원사업 신청서

신 청 사업자 개 요	기관명	남동장애인종합복지관		대표자	서현정
	법인명 (실제운영)	사랑의 씨튼 수녀회		전화번호	032) 472-4004
	주 소	인천광역시 남동구 인주대로 898번길		팩스번호	032) 472-4005
	홈페이지	http://www.ndjb.or.kr		대표 E-mail	ndjb@ndjb.or.kr
개 요	시설분류	이용시설 / 생활시설 보육시설/ 아동 / 청소년 / 장애인 / 노인 / 여성 / 지역 / 상담 기타( )			
	신고여부	신고 / 미신고			
	지원분야	프로그램지원(신청사업(●) 제안사업( ) 교육사업( ) / 기능보강사업( )			
신 청 사 업 개 요	신청사업명	장애인의 친환경 공예품 만들기를 통한 자아존중감 향상 및 환경보호 실천 프로그램 "생태교실"			
	신청금액	신청사업 총예산	5,000,000원		
		신청금액	4,190,000원		
		자 부 담	810,000원 총 사업액의 ( 16 )%		
		입금계좌번호	140-008-060542 (신한은행) 예금주 : 남동장애인종합복지관		
	담당자 성명	윤혜림	연락처	032) 472-4004	
	직 위	사회복지사	E-mail	dbs326@nate.com	

위와 같이 2014년도 인천교구 사회복지기관, 시설 프로그램 공모사업에 지원합니다.

2014년 12월 19 일  
대표자 : 서 현 정 (인)

\* 첨부서류

1. 사업개요
2. 세부 사업계획서 - 예산 포함하여 A4용지 5장을 넘지 않도록 간결하게 작성  
(프로그램은 세부추진계획, 평가방법 기재, 기능보강은 필요성 및 향후 활용계획)
3. 시설보강 및 증개축 지원 신청시에는 관련사진 및 견적서 제출

**사회복지법인 인천가톨릭사회복지회 귀중**

# 2014년도 인천가톨릭사회복지회 사회복지시설 지원사업 신청서

장애인의 친환경 공예품 만들기를 통한 자아존중감 향상 및  
환경보호 실천 프로그램

---

## 생태교실

---

재단법인 인천교구 천주교회 유지재단

남동장애인종합복지관

## <프로그램 신청용>

### I. 사 업 개 요

<b>사 업 명</b>	장애인의 친환경 공예품 만들기를 통한 자아존중감 향상 및 환경보호 실천 프로그램 '생태교실'			
<b>사 업 목 표</b>	장애인들이 환경보호와 관련된 공예품 만들기를 통해 환경보호에 대한 인식과 여가문화생활의 기회를 제공하고, 작품전시회 개최 및 환경관련 행사 참여를 통해 장애인의 사회참여 기회의 확대와 자아존중감 향상에 목표를 둔다.			
<b>사업내용 요약</b>	<ol style="list-style-type: none"> <li>친환경 재료를 이용한 공예품 만들기             <ul style="list-style-type: none"> <li>리폼아트, 천연비누만들기, 뜨개교실을 통해 다양한 주제의 친환경 공예품을 제작하여 자아존중감 향상 및 잠재능력 계발, 심리·정서적지지 제공</li> </ul> </li> <li>친환경 공예품 전시 및 환경관련 행사 참여를 통한 환경문제에 대한 재인식, 사회참여의 기회를 제공             <ul style="list-style-type: none"> <li>친환경 공예품 전시회 개최, 환경관련행사(환경영화제, 환경전시회 관람) 참석</li> </ul> </li> </ol>			
<b>사 업 기 간</b>	2014. 1. 1 ~ 2014. 12. 31			
<b>기 대 효 과</b>	<ol style="list-style-type: none"> <li>여가·문화생활의 기회가 적은 장애인들에게 다양한 주제의 친환경 공예품 만들기를 통하여 자아존중감향상 및 잠재능력 계발, 심리·정서적 지지도모</li> <li>친환경 공예품전시회 개최 및 환경관련 행사 참여를 통해 지역사회의 구성원으로서의 소속감 증진과 환경보호인식 고취</li> </ol>			
<b>필요시 별지 이용</b>	<b>프로그램 내용 및 프로그램 추진방법</b>			
	세부 프로그램명	일 정	담당자	사업진행내용
	리폼아트교실	2월~10월 (1,3주/총16회)	사회복지사 전문강사	월2회 재활용 재료를 이용한 리폼아트교실 진행
	천연비누교실	2월~10월 (2,4주/총16회)	사회복지사 전문강사	월2회 천연 재료를 이용한 천연비누, 천연화장품만들기 진행
	뜨개교실	10월~12월 (주1회/총8회)	사회복지사 전문강사	주1회 친환경 재료를 이용한 수세미 등 뜨개작품 만들기 진행
	환경관련행사	5월, 10월 (총2회)	사회복지사	환경영화제, 환경전시회에 참여하여 환경보호의식 고취
	작품전시회	12월 (총1회)	사회복지사 프로그램 참여자	다양한 공예품 전시를 통해 자신감 향상 및 지역사회와 소통
	<b>프로그램 예산</b>			
	항 목	산 출 근 거		
		계	지원신청금	자부담
합 계	5,000,000	4,190,000	810,000	

	개강식 및 종강식	390,000	0	390,000	식사비(2회×20명×8,000원) 현수막(2회×35,000원)
	리폼아트교실	1,600,000	1,600,000	0	재료비(16회×7,000원×10명) 강사비(16회×30,000원)
	천연비누교실	1,760,000	1,760,000	0	재료비(16회×8,000원×10명) 강사비(16회×30,000원)
	뜨개교실	560,000	560,000	0	재료비(8회×4,500원×10명) 강사비(8회×25,000원)
	평가회의	105,000	105,000	0	평가회의비(1회×15명×7,000원)
	환경관련행사	420,000	0	420,000	행사참여비(2회×15명×10,000원) 주유비(2대×30,000원×2회)
	프로그램진행비	165,000	165,000	0	작품전시회 준비 및 프로그램 진행물품 구입 등

## Ⅱ. 세 부 사 업 계 획

**1. 사업명** : 장애인의 친환경 공예품 만들기를 통한 자아존중감 향상 및 환경보호 실천 프로그램 “생태교실”

### 2. 사업의 필요성

#### 1) 대상자 특성

① 장애인의 낮은 자아존중감..

성인장애인들은 장애로 인한 사회활동의 제약으로 기본적인 생계보장, 의료혜택 및 경제적 지원 그리고 장애인 편의시설, 문화 및 여가생활의 기회와 복지혜택을 충분히 지원받지 못하고 있다.(황주연,2008) 이러한 제약과 신체적 고통으로 우울, 근심, 죄책감 등의 부정적인 감정으로 자존감이 떨어지고 자기를 비난하는 특성을 갖는다.(이은경,2004)

② 여가생활의 결여..

특히 현대에 들어서 사람들의 생활양식이 삶의 질적 추구 방향으로 변화해가면서 여가생활에 대한 욕구가 다양해지고 있다. 장애인들 역시 비장애인과 마찬가지로 여가에 대한 욕구를 가지고 있으며 장애인에게 여가는 사회참여와 스트레스해소에 더욱 커다란 영향을 미치리라 생각된다. 그럼에도 불구하고 장애인들에게 여가의 기회와 경험이 너무나 많이 결여되어 있으며, 장애를 가진 상태에서 여가활동 기술을 습득하기 위한 기회 역시 적다. 여가문화는 지역사회 내에서 장애인이 자기결정권과 선택권을 행사하며 자립적이고 주도적인

**생활양식을 갖고 생활하는데 있어 중요한 기준이 되지만 장애인들에게는 여가생활에 접근하기 어려운 상황이다.**

③ 생태복지 프로그램

기계문명의 발달과 급속한 경제성장을 통해 삶의 편리함과 풍요로움을 얻었다. 그러나 필요 이상으로 제품의 대량생산 및 소비로 인한 무분별한 자원의 낭비는 지구 온난화 현상, 생태계 파괴, 오존층 파괴 등의 환경오염 문제를 야기시켰고, 친환경이라는 개념이 대두되게 되었다. 친환경은 자연을 오염하지 않고 자연 그대로의 환경과 긍정적인 방향으로 화합되는 것이다.(오다라,2011)

여가생활을 통해 장애인의 낮은 자아존중감을 향상시키고 친환경 활동을 통해 환경보호실천을 할 수 있는 프로그램이 필요하며, 본 기관은 생태복지를 통하여 친환경 복지 프로그램을 실천하고자 한다. 나아가 **일회성 소비로 끝나는 형태의 여가활동이 아닌 환경을 살리는 여가활동을 통해 상생을 구현 하고자 한다.**

2) 지역 환경적 특성

2013년 10월 인천광역시 **장애등록현황을 보면 남동구에 22,658명이 등록되었으며**, 지체장애인이 12,460명으로 가장 많은 것으로 나타났다. 남동구는 간석동에서 논현.고잔동에 이르기까지 총 21개의 동으로 구성되어 있으며, 본 복지관 3Km 이내에 초인접 거리에 위치하고 있는 지역으로 만수1~6동, 간석3동, 구월1~4동, 논현1~2동, 논현고잔동 등을 꼽을 수 있다. 이 11개 동에 거주하는 장애인은 등록장애인만 무려11,178명으로 남동구 전체 장애인구의 65.1%에 달하고 있다. 더불어 **본 복지관의 또 다른 큰 특징은 저소득 장애인 대단위 밀집지역(임대아파트)을 500M 앞에 두고 있다는 점이다.** 이는 복지관이 매우 높은 '장애인복지 욕구' 한가운데 위치하고 있어 장애인의 교육, 문화, 복지서비스 제공의 복합공간으로 접근성이 용이하다는 큰 이점으로 작용한다. 다양한 장애인들이 함께 어울려 친환경 및 재활용 가능한 재료를 이용한 공예품 제작교실을 진행함으로써 지역사회와 소통하고 환경 친화적인 복지실천에 앞장설 수 있는 기회를 제공하고자 한다.

3. 서비스 대상 및 인원

- 1) 서비스 대상: 인천시 내 거주하는 성인 등록장애인
- 2) 서비스 대상 선정기준 및 방법:
  - ① 인천시 내 거주하는 성인 등록장애인
  - ② 대상자가 초과할 경우 담당 직원과의 면담을 통해 참여의지가 높은 대상자를 우선 선정
- 3) 실인원 및 연인원: 10명/460명

4. 기대효과

- 1) 여가·문화생활의 기회가 적은 장애인들에게 다양한 주제의 친환경 공예품 만들기를 통하여 자아존중감 향상 및 잠재능력 계발 및 심리·정서적 지지도모
- 2) 친환경 공예품 전시회 개최 및 환경관련 행사 참여를 통해 지역사회의 구성원으로서의 환경보호인식 고취 도모

## 5. 사업 목적 및 목표

목적	산출목표	성과목표
1. 여가문화활동의 기회를 마련하여 자아존중감향상에 기여	1-1. 주1회 다양한 주제로 공예품 만들기 진행	- 자아존중감향상, 자신감향상 - 잠재능력계발, 심리·정서적지지
2. 친환경 재료를 이용한 공예품 작품전시 및 환경관련행사 참여를 통한 환경보호 재인식	2-1. 총1회 친환경재료를 이용한 공예품 만들기 작품전시회 개최 2-2. 총2회 환경관련행사 참여 (환경영화제, 환경전시회관람)	- 사회활동증진 - 환경보호 재인식 기회제공

## 6. 사업내용

### 1) 세부사업내용

성과목표	프로그램	활동 (수행방법)	시행 시기	수행 인력	참여 인원	시행 횟수 시간
① 다양한 주제를 바탕으로 친환경 공예품 만들기	리폼아트교실	- 재활용 재료를 이용한 생활속 작은 소품 리폼하여 제작	2월~10월 (1,3주)	사회복지사 전문강사	10	총16회 (1시간)
	천연비누교실	- 천연 재료를 이용한 천연비누, 천연화장품 만들기 진행	2월~10월 (2,4주)	사회복지사 전문강사	10	총16회 (1시간)
	뜨개교실	- 친환경 재료를 이용한 수세미 등 뜨개작품 만들기 진행	10월~12월 (주1회)	사회복지사 전문강사	10	총8회 (1시간)
② 친환경 공예품 작품전시 및 환경관련 행사 참여	작품전시회	- 다양한 공예품 작품전시	12월 (총1회)	사회복지사	10	총1회 (1시간)
	환경관련행사	- 환경관련 행사에 참여하여 환경 보호의식 고취 (환경영화제, 환경전시회 관람)	5월, 10월 (총2회)	사회복지사	10	총2회 (1시간)

### 2) 평가방법

성과목표	목표에 대한 평가방법	
	평가지표	자료원
자아존중감향상	사전·사후 '자아존중감척도' 점수 10%향상	출석부, 운영일지, 사전/사후검사
자신감향상	사전·사후 '자신감척도' 점수 10%향상	출석부, 운영일지, 사전/사후검사
잠재능력계발	친환경 공예품 80% 이상 완성	출석부, 운영일지, 사전/사후검사
심리·정서적 지지	사전·사후 '여가생활과 생활의 만족도' 점수 10%향상	출석부, 운영일지, 사전/사후검사
사회활동증진, 환경보호에 대한 재인식 기회제공	각 프로그램 출석률 80%이상 참석	출석부, 운영일지, 만족도조사

### 3) 사업 진행 일정

내용	기간											
	1월	2월	3월	4월	5월	6월	7월	8월	9월	10월	11월	12월
개강식												
리폼아트교실												
천연비누교실												
뜨개교실												
평가회의												
환경관련행사												
작품전시회												
종강식												

### 7. 예산계획

(단위: 원)

항 목	산 출 근 거			
	계	지원신청금	자부담	비 고
합 계	5,000,000	4,190,000	810,000	
개강식 및 종강식	390,000	0	390,000	식사비(2회×20명×8,000원) 현수막(2회×35,000원)
리폼아트교실	1,600,000	1,600,000	0	재료비(16회×7,000원×10명) 강사비(16회×30,000원)
천연비누교실	1,760,000	1,760,000	0	재료비(16회×8,000원×10명) 강사비(16회×30,000원)
뜨개교실	560,000	560,000	0	재료비(8회×4,500원×10명) 강사비(8회×25,000원)
평가회의	105,000	105,000	0	평가회의비(1회×15명×7,000원)
환경관련행사	420,000	0	420,000	행사참여비(2회×15명×10,000원) 주유비(2대×30,000원×2회)
프로그램진행비	165,000	165,000	0	작품전시회 준비 및 프로그램 진행물품 구입 등

## 2014년도 인천가톨릭사회복지회 사회복지기관 지원사업 결과보고서(프로그램용)

기관명	남동장애인종합복지관		대표자명	서현정		
주 소	인천광역시 남동구 인주대로 898번길 (만수6동 1007번지)		전화번호	032-472-4003,4	Fax	032-472-4005
사업명	장애인들의 친환경 공예품 만들기를 통한 자존감 향상 프로그램 '생태교실'					
사업실적 현황	세부 프로그램명		계획(A)	실적(B)	달성율 (C = B÷A×100)	
	개강식		10명	10명	100%	
	리폼아트교실		160명	163명	102%	
	천연비누교실		160명	162명	101%	
	뜨개교실		80명	80명	100%	
	환경행사		20명	13명	65%	
	평가회의		10명	9명	90%	
	작품전시회		10명	7명	70%	
	종강식		10명	8명	80%	
예산집행 현황 (단위:천원)	계획(D)		집행(E)		집행율(F = E÷D×100)	
	지원금	자부담	지원금	자부담	지원금(%)	자부담(%)
	4,200,000	800,000	4,200,000	800,000	100%	100%
총사업기간	2014. 01. 20. - 2014. 12. 31. (11개월)					
작성자 (담당자)	윤혜림 사회복지사		작성자 연락처	e-mail	dbs326@nate.com	
				휴대전화	010-3302-6568	

위와 같이 2014년도 “인천가톨릭사회복지회 사회복지기관 지원사업”결과를 보고 합니다.

2015년 1월 26일

기관대표자 : 서 현 정 (인)

**사회복지법인 인천가톨릭사회복지회 귀하**

# 1) 사업과정평가

## (1) 투입측면

### ① 실인원 수 및 선정기준

구분		선정기준	실인원	달성률	변동시 사유
개강식	계획	① 인천시 내 거주하는 성인 등록 장애인  ② 대상자가 초과할 경우 담당 직원과의 면담을 통해 참여의지가 높은 대상자를 우선 선정	10명	100%	-
	결과		10명		
리폼아트교실	계획		10명	140%	참여자 중 병원입원등 개인사정으로 종결자 발생. 이에 참여자 추가 모집으로 인해 목표량 초과달성 됨.
	결과		14명		
천연비누교실	계획		10명	150%	참여자 중 개인사정으로 종결자 발생. 이에 참여자 추가 모집으로 인해 목표량 초과달성 됨.
	결과		15명		
뜨개교실	계획		10명	110%	-
	결과		11명		
환경행사	계획		20명	65%	환경행사, 환경영화제에 대한 관심이 높아 당초 계획대로 모집이 되었으나, 행사 당일에 개인사정으로 참석하지 못한 참여자들이 많았음.
	결과		13명		
평가회의	계획		10명	90%	당일 불참자 발생으로 목표량 다소 미흡
	결과		9명		
작품전시회	계획		10명	70%	당일 불참자 발생으로 목표량 다소 미흡
	결과		7명		
종강식	계획	10명	80%	당일 불참자 발생으로 목표량 다소 미흡	
	결과	8명			

② 인력

㉠ 사업수행인력

구분	성명	담당 업무	투입시간 (주단위)	본 사업관련 경력
계획	오경배	슈퍼바이저	1시간	강남대학교 사회복지학부 졸업 남동장애인종합복지관 9년
결과	오경배	슈퍼바이저	1시간	강남대학교 사회복지학부 졸업 남동장애인종합복지관 10년 1개월
계획	윤혜림	주담당	3시간	강남대학교 사회복지학부 졸업 연수종합사회복지관 6개월 남동장애인종합복지관 1년 9개월
결과	윤혜림	주담당	3시간	강남대학교 사회복지학부 졸업 연수종합사회복지관 6개월 남동장애인종합복지관 2년 8개월
계획	이건용	부담당	2시간	협성대학교 사회복지학과 졸업 남동장애인종합복지관 3년 2개월
결과	이건용	부담당	2시간	협성대학교 사회복지학과 졸업 남동장애인종합복지관 4년 3개월
계획	고형식	부담당	2시간	한북대학교 사회복지학과 졸업 남동장애인종합복지관 1년 9개월
결과	고형식	부담당	2시간	한북대학교 사회복지학과 졸업 남동장애인종합복지관 2년 10개월
변동시 사유	-			

㉡ 강사

순번	성명 (소속)	투입 프로그램	사업기간중 총투입시간	본 사업관련 경력
1	한경숙	리폼아트교실, 천연비누교실	32시간	現) 해피숍 대표 MBC문화센터, 상동중학교 외 다수 출강
2	윤숙경	뜨개교실	8시간	現) 실타래 대표 광명평생학습원, 안양문화센터 출강
합계	2명	3개 프로그램	총 40시간	

## (2) 과정 측면

### ① 연계기관

구분		자원명	연계 목적	연계/활용내용	비고
1	계획	지혜어린이집	작품전시회 초청	작품전시회 연계/ 관람	2014. 12.
	결과	지혜어린이집	작품전시회 초청	작품전시회 연계/ 관람	2014. 12. 16.
변동시 사유					

### ② 사업 및 예산변경 현황

구분	항목	신청일자 (문서번호)	변경 내용	변경금액
본 법인 변경승인 요청내역	프로그램진행비	남동장복 제2014-004	당초 총 예산에서 4,190,000원으로 지원금 교부신청 하였으나, 4,200,000원 증액되어 지원되었음. 이에 항목 간 예산 변경 하였음.	165,000원 → 175,000원 (지원금증액)
	환경관련 행사비			420,000원 → 410,000원 (자부담감액)
합계				

③ 사업 일정별

기간 내용	계획	2월	3월	4월	5월	6월	7월	8월	9월	10월	11월	12월
	결과											
개강식	계획	○										
	결과	●										
리폼아트교실	계획		○	○	○	○	○	○	○	○		
	결과		●	●	●	●	●	●	●	●		
천연비누교실	계획	○	○	○	○	○	○	○	○	○		
	결과	●	●	●	●	●	●	●	●	●		
뜨개교실	계획									○	○	○
	결과										●	
환경행사	계획				○					○		
	결과					●				●		
평가회의	계획						○					
	결과						●					
작품전시회	계획											○
	결과											●
종강식	계획											○
	결과											●

④ 홍보실적

대상	홍보계획	결과	활용매체
지역사회주민	<ul style="list-style-type: none"> <li>- 관 홈페이지에 대상자 모집 홍보 / 1회</li> <li>- 관 홈페이지에 사업 진행 내용 안내 / 수시</li> <li>- 관 내 프로그램 실 및 게시판, IPTV 홍보/ 수시</li> <li>- 재가장애인 및 장애인 사회교육 관련 정보요청자 전화 안내/수시</li> <li>- 지역 언론사에 사업 홍보물 게재 /1회</li> </ul>	<ul style="list-style-type: none"> <li>- 관 홈페이지에 대상자 모집 홍보 / 1회</li> <li>- 관 홈페이지에 사업 진행 내용 안내 / 수시</li> <li>- 관 IPTV 안내/ 수시</li> <li>- 재가장애인 및 장애인 사회교육 관련 정보요청자 전화 안내/ 수시</li> <li>- 장애인생활신문사홍보/1회(1개월)</li> </ul>	<ul style="list-style-type: none"> <li>사업 안내문</li> <li>인터넷</li> <li>지역언론사</li> </ul>

### (3) 산출/성과 측면

#### ① 핵심 성과별 사업 수행현황

성과 목표① : 다양한 주제를 바탕으로 친환경 공예품 만들기

세부 사업명 : 리폼아트교실

항목	계획	실적	비고
시행횟수 및 시간	총16회/ 16시간	총16회/ 16시간	
참여인원	10명	14명	
시기	2월~10월 (1,3주)	3월~10월 (1,3주)	
집행금액	1,600,000원	1,600,000원	
수행방법 및 내용	<ul style="list-style-type: none"> <li>- 해피숍 공방과 연계하여 1,3주 금요일 14:00~15:00 리폼아트교실 수업진행.</li> <li>- 10월은 참여자들의 개인사유로 금요일 불참자 다수 발생하여, 1,3주 수요일 14:00~15:00 변경하여 진행되었음.</li> <li>- 총 16회 진행</li> </ul>		
계획대비 차이와 원인	<ul style="list-style-type: none"> <li>- 개인사정으로 인해 프로그램 종결자 발생으로 추가 모집하였고, 이로 인해 당초 계획한 10명 보다많은 14명으로 실인원 차이가 발생함.</li> <li>- 사업 초기 대상자 중에서 당초계획과 달리 건강악화 및 개인사정으로 중도 포기자 발생하여 인원 차이가 발생하였으나 후반부 추가모집을 통한 충원이 이루어져 목표 초과 달성함.</li> </ul>		
성과 및 개선사항	<ul style="list-style-type: none"> <li>- 자신감 척도를 통한 사전·사후 검사결과 사전 473점, 사후 553점으로 사전조사 점수 대비 16.9%가 향상되는 성과를 보였음. 자아존중감 척도를 통한 사전·사후 검사결과 사전 점수는 63점, 사후 점수는 70점으로 11% 향상됨. 또한 생활의 만족도 척도를 통해 사전·사후 검사결과 사전 560점, 사후 651점 에 따라 16% 향상됨. 이로 인해 리폼아트교실을 통해 자신감, 자아존중감, 생활의 만족도가 크게 향상 되었음을 알 수 있음.</li> </ul>		

**성과 목표① :** 다양한 주제를 바탕으로 친환경 공예품 만들기

**세부 사업명 :** 천연비누교실

항목	계획	실적	비고
시행횟수 및 시간	총16회/ 16시간	총16회/ 16시간	
참여인원	10명	15명	
시기	2월~10월 (2,4주)	2월~10월 (2,4주)	
집행금액	1,760,000원	1,760,000원	
수행방법 및 내용	<ul style="list-style-type: none"> <li>- 해피숍 공방과 연계하여 2,4주 금요일 14:00~15:00 천연비누교실 수업진행.</li> <li>- 10월은 참여자들의 개인사유로 금요일 불참자 다수 발생하여, 2,4주 수요일 14:00~15:00 변경하여 진행되었음.</li> <li>- 총 16회 진행</li> </ul>		
계획대비 차이와 원인	<ul style="list-style-type: none"> <li>- 개인사정으로 인해 프로그램 종결자 발생으로 추가 모집하였고, 이로 인해 당초 계획한 10명 보다 많은 15명으로 실인원 차이가 발생함.</li> <li>- 사업 초기 대상자 중에서 당초계획과 달리 건강악화 및 개인사정으로 중도 포기자 발생하여 인원 차이가 발생하였으나 후반부 추가모집을 통한 충원이 이루어져 목표 초과 달성함.</li> </ul>		
성과 및 개선사항	<ul style="list-style-type: none"> <li>- 자신감 척도를 통한 사전·사후 검사결과 사전 473점, 사후 553점으로 사전조사 점수 대비 16.9%가 향상되는 성과를 보였음. 자아존중감 척도를 통한 사전·사후 검사결과 사전 점수는 63점, 사후 점수는 70점으로 11% 향상됨. 또한 생활의 만족도 척도를 통해 사전·사후 검사결과 사전 560점, 사후 651점 에 따라 16% 향상됨. 이로 인해 천연비누교실을 통해 자신감, 자아존중감, 생활의 만족도가 크게 향상 되었음을 알 수 있음.</li> </ul>		

성과 목표① : 다양한 주제를 바탕으로 친환경 공예품 만들기

세부 사업명 : 뜨개교실

항목	계획	실적	비고
시행횟수 및 시간	총8회/ 8시간	총8회/ 8시간	
참여인원	10명	11명	
시기	10월~12월	10월	
집행금액	560,000원	560,000원	
수행방법 및 내용	<ul style="list-style-type: none"> <li>- 실타래 공방과 연계하여 매주 수요일 14:00~15:00 뜨개교실 수업진행</li> <li>- 10월 1달간 1일 2회 2시간 진행</li> <li>- 총 8회기 진행</li> </ul>		
계획대비 차이와 원인	<ul style="list-style-type: none"> <li>- 당초 계획은 10월~12월 1일 1회 1시간으로 프로그램 진행하고자 하였으나 강사와 1일 1회 1시간의 일정으로 진행하기에 시간에 부족하여 1일 2회 2시간으로 프로그램 시간을 늘려 진행되었음.</li> <li>- 참여자의 개인사정으로 인해 당초 계획한 10명 보다 많은 11명으로 실인원 차이가 발생함.</li> </ul>		
성과 및 개선사항	<ul style="list-style-type: none"> <li>- 자신감 척도를 통한 사전·사후 검사결과 사전 473점, 사후 553점으로 사전조사 점수 대비 16.9%가 향상되는 성과를 보였음. 자아존중감 척도를 통한 사전·사후 검사결과 사전 점수는 63점, 사후 점수는 70점으로 11% 향상됨. 또한 생활의 만족도 척도를 통해 사전·사후 검사결과 사전 560점, 사후 651점 에 따라 16% 향상됨. 이로 인해 뜨개교실을 통해 자신감, 자아존중감, 생활의 만족도가 크게 향상되었음을 알 수 있음.</li> </ul>		

성과 목표② : 친환경 공예품 작품전시 및 환경관련 행사 참여

세부 사업명 : 작품전시회

항목	계획	실적	비고
시행횟수 및 시간	총1회/ 6시간	총1회/ 6시간	
참여인원	10명	7명	
시기	12월 중	12월 16일	
집행금액	175,000원	175,000원	프로그램 진행비로 사용
수행방법 및 내용	<ul style="list-style-type: none"> <li>- 12월 16일(화) / 10:00-16:00 복지관 3층 강당에서 진행</li> <li>- 복지관 내, 외(인근기관) 신청기관 초청하여 작품전시회 진행 하였고, 참여자들이 직접 작품을 소개하는 시간을 갖음.</li> <li>- 총 1회 작품전시회 진행</li> </ul>		
계획대비 차이와 원인	<ul style="list-style-type: none"> <li>- 당초 계획상 10명의 참여자들은 개인사정 및 병원입원으로 인해 전시회 당일 불참하여 계획인원에서 다소 참석이 저조함.</li> </ul>		
성과 및 개선사항	<ul style="list-style-type: none"> <li>- 사회활동 증가 및 지역사회의 구성원으로서의 환경보호인식 고취 도모기회 제공하는 기회가 되었음.</li> <li>- 사회교육의 효과성을 홍보하고, 지역주민과 작품을 통해 소통하는 기회가 되었음.</li> </ul>		

성과 목표② : 친환경 공예품 작품전시 및 환경관련 행사 참여

세부 사업명 : 환경관련행사

항목	계획	실적	비고
시행횟수 및 시간	총2회/ 1시간	총2회/ 6시간	
참여인원	20명	13명	
시기	5월, 10월	6월, 10월	
집행금액	410,000원	410,000원	
수행방법 및 내용	<ul style="list-style-type: none"> <li>- 12월 16일(화) / 10:00-16:00 복지관 3층 강당에서 진행</li> <li>- 복지관 내, 외(인근기관) 신청기관 초청하여 작품전시회 진행 하였고, 참여자들이 직접 작품을 소개하는 시간을 갖음.</li> <li>- 총 1회 작품전시회 진행</li> </ul>		
계획대비 차이와 원인	<ul style="list-style-type: none"> <li>- 당초 계획상 10명의 참여자들은 개인사정 및 병원입원으로 인해 전시회 당일 불참하여 계획인원에서 다소 참석이 저조함.</li> </ul>		
성과 및 개선사항	<ul style="list-style-type: none"> <li>- 사회활동 증가 및 지역사회 구성원으로서의 환경보호인식 고취 도모기회 제공하는 기회가 되었음.</li> <li>- 사회교육의 효과성을 홍보하고, 지역주민과 작품을 통해 소통하는 기회가 되었음.</li> </ul>		

② 예산집행실적

(단위: 원)

항목	인천가톨릭사회복지회 지원금				자부담			
	본예산	변경예산	집행액	집행율	본예산	변경예산	집행액	집행율
총 계								
개강식 및 종강식					390,000	-	390,000	100%
리폼아트교실	1,600,000	-	1,600,000	100%				
천연비누교실	1,760,000	-	1,760,000	100%				
뜨개교실	560,000	-	560,000	100%				
평가회의	105,000	-	105,000	100%				
프로그램 진행비	165,000	175,000	175,000	100%				
환경관련행사					420,000	410,000	410,000	100%
소 계	4,200,000	-	4,200,000	100%	800,000	-	800,000	100%
잔액발생사유 및 초과집행 사유	-							

## 2) 사업목표 및 기획의도에 따른 자체평가

- 본 프로그램 사업의 진행결과 장애인 공예품 만들기를 통한 자아존중감 및 자신감 향상, 생활의 만족도 향상의 효과성이 크게 나타남.본 프로그램을 통해 장애인들의 자아존중감 향상을 가져왔을 뿐 아니라 친환경 재료와 작품전시회를 통해 지난 한 해를 돌아보며 성취감을 느끼고 잠재능력을 펼칠 수 있는 기회를 마련함. 지역사회의 주민들과 소통하고 프로그램의 효과성을 알릴 수 있는 시간이 됨. 향후에도 지역사회 내 문화활동의 기회를 넓히고 더 다양한 연령과 욕구에 기반하여 서비스를 제공할 수 있도록 장애인들과의 지속적인 소통, 담당자의 연구가 요구됨. 향후에도 자조모임 및 유사프로그램을 통한 지속적인 활동을 도모하겠음.
- 현대 사회복지기관은 사회복지 공적자원의 한계성을 느끼고 있으며, 이로 인해 민간자원의 필요성이 대두되는 상황임. 지역사회 내 사회복지법인 인천가톨릭사회복지회의 사회복지기관 지원사업은 지역 내 문화, 교육의 소외계층의 삶의 질을 향상시키는 중요한 역할을 하고 있으며, 특히 장애인복지 분야의 문화, 교육의 기회를 확장하는 효과를 도모하고 있음.

### 4. 본 프로그램에 대한 기관 의견

#### (1) 사업의 성과에 대한 종합 의견

##### ① 사업이 개인의 문제 해결에 미친 성과

- 이○○씨는 본 프로그램 신청 동기에 대한 질문에 공예품을 직접 만들어 갈 수 있고, 환경보호에 동참 할 수 있다는 점에서 참여 동기를 나타옴. 비슷한 연령대에 관계 형성 및 교류에 대한 기대감은 있으나 한편에는 새로운 사람들을 만나는 것에 대한 두려움이 많아 참여를 망설이는 태도를 보이기도 하였음. 이○○씨는 본 관 근처에 위치한 영구임대 아파트로 이사 온 지 10년이 지났으나 이웃들과의 교류는 거의 없었다고 하는 등 사회적 관계망이 약한 모습을 보였음.
- 초반에는 프로그램 참여자들과 어울림이 거의 없었으며, 새로운 사람들과 친해지고 싶은 마음은 있으나 다가가는 노력이 어려워 기분이 가라앉아 보이고 하였음. 또한 어색한 분위기가 두려워 프로그램 시간을 맞춰서 들어오기도 함.
- 그러나 프로그램이 진행될수록 적응하며 강사나 담당자의 지시사항에 따라 옆 사람들과 협동하여 만드는 작업을 통해 참여자들과 어울리는 모습을 보이며, 집단을 배려하는 모습을 보여주었음.다른 참여자들 또한 마음을 열고 참여자와 어울려 개별적인 모임에도 왕래하며 지내는 것을 보였음.
- 이○○씨는 담당자가 느끼는 바대로 사전·사후 설문지를 통해 다른 합주단원들 중에서도 자아존

중감 및 자신감 증진은 물론, 생활의 만족도 척도에서 자신감이 가장 크게 향상 되었음을 사전·사후 척도지와 만족도 조사지를 통해 확인할 수 있었음.

### ② 사업이 지역사회 문제 해결에 미친 성과

- 프로그램 이후 자신감 척도를 통한 사전·사후 검사결과 사전 473점, 사후 553점으로 사전조사 점수 대비 16.9%가 향상되는 성과를 보였음. 또한 자아중감 척도를 통한 사전·사후 검사결과 사전점수는 63점, 사후 점수는 70점으로 11% 향상됨. 한 생활의 만족도 척도를 통해 사전·사후 검사결과 사전 560점, 사후 651점에 따라 16%향상됨. 이로 인해 생태교실을 통해 자신감, 자아존중감, 생활의 만족도가 크게 향상 되어 지역 내 장애인의 삶의 질 향상에 유의미한 변화가 있었음.
- 작품전시회를 통해 장애인들의 자아존중감 향상을 가져왔을 뿐 아니라 친환경 재료를 이용한 작품전시회를 통해 지역사회의 주민들과 소통할 수 있는 기회가 됨. 또한 환경보호 대한 비전을 누구나 알기 쉽고 친숙한 모습으로 공유하면서 사회통합의 기회가 됨.

### ③ 사업이 정책·제도에 미치는 시사점

- 환경문제에 대한 관심을 가지고, 소비적인 여가활동을 넘어서 재활용 재료를 이용하여 공예품 만들기를 진행하여 생활속에서 할 수 있는 작은 환경실천을 도모하였음. 유의미한 성과가 있었음. 지속가능한 지구와 지역환경을 위한 생활 속 실천을 도모하였다는 점에서 유의미한 성과가 있었음.
- 환경행사, 환경영화제 참석을 통해 국경을 넘어선 세계적인 환경문제에 대한 관심을 갖을 수 있는 기회가 되었으며 향후 환경관련 행사에 이전보다 적극적인, 보다 친숙한 관심을 가지고 다가갈 수 있는 계기를 마련하였음.

### ④ 사업의 자립 및 발전성에 대한 평가

- 참여자 선발시 개인사정과 건강악화로 인한 프로그램 종결 변수는 종종 발생하는점을 감안하여 저조한 실적 및 효과성을 높이기 위한 구체적인 방안을 모색해야 할 것으로 보임. 예를 들어 프로그램 초반에 지속적인 참여여부를 묻고 약속하는 선언식이나 프로그램 시기마다 개별 보상이 주어진다면 프로그램의 효과성과 참여율 유지에 도움이 될 것으로 판단됨.
- 향후 유사 프로그램 추진 하고자 하며, 새로운 계획시 작품전시회의 개념을 넓혀 지역사회 내 작품판매 또는 기부를 통해 지역주민들과 소통할 수 있는 새로운 공간을 만들어 가고자 함.

## **(2) 인천가톨릭사회복지회에 대한 건의사항.**

-인천가톨릭사회복지회 사회복지기관 지원사업을 위해 수고하시는 담당자님과 인천가톨릭사회복지회 관계자 모든분들께 감사의 인사를 드립니다.

-2014년 인천가톨릭사회복지회 지원사업을 통해 실제 사행을 수행하고, 예산을 집행하다보니 한가지 부분이 보완되면 더욱 원활한 사업이 진행될 것이라 생각하게 되었습니다.

지원사업신청서의 계획에 따라 지원금을 사용하기 위해서는 당초 계약서에 적은 자부담금을 모두 사용 해야 계약이 성립됨을 안내 해주셨는데, 예산사용의 경우 사업진행시 변수가 있는 부분이기에 돌발상황 발생시 효과적인 예산사용이 어려운 부분이 있었습니다. 자부담 부분을 기관의 재량으로 사용범위를 넓힌다면 보다 원활하고, 효율성있는 예산 사용이 가능할 것으로 판단 됩니다.

- 첨부**
- 1. 예산세부집행내역서 1부.**
  - 2. 지원금 통장 사본 1부.**
  - 3. 지출증빙자료 사본 1부.**
  - 4. 사업관련 사진자료(별도의 JPG파일로 압축해서 메일송부).**
  - 5. 기타 사업과 관련된 자료 각 1부. 끝.**

## 중증장애인지원고용 민간위탁 사업



지원기관	한국장애인고용공동 인천지사
부서명	직업재활팀
담당자	이주미



남동장애인종합복지관

## 중증장애인지원고용 민간위탁 사업 운영 신청서

<b>기관현황</b>	법 인 명	재단법인인천교구 천주교회유지재단	법인등록번호	124122-0000045						
	기 관 명	남동장애인종합복지관	대 표 자	서 현 정						
	사업자번호 (고유번호증번호)	139-82-02243								
	설립년월일	1996년 8월	상시근로자수	43명						
	소 재 지	인천시 남동구 인주대로 898번길(만수6동 1007번지)								
	전 화 번 호	032)472-3300	팩 스	032)472-4005						
	담 당 자	이주미	E-Mail	dlwnal121@daum.net						
			휴대폰	010-9050-2729						
	구 분	<input type="checkbox"/> 특수교육기관 <input checked="" type="checkbox"/> 장애인지역사회재활시설 <input type="checkbox"/> 장애인직업재활시설 <input type="checkbox"/> 장애인단체 <input type="checkbox"/> 기타								
	주요 사업	장애인 사회심리교육재활, 재활치료, 직업재활, 지역복지								
<b>사업계획</b>	○ 주 대상 장애유형: 1순위 <u>지적</u> , 2순위 <u>자폐성</u> , 3순위 _____									
	○ 사업목표*(훈련 수료 인원) <span style="float: right;">(단위: 명)</span>									
	계	지체	뇌병변	시각	청각	지적	자폐성	정신	내부	기타
	5					5				
* 사업인원은 5명 이상 신청 가능										
<p>위와 같이 중증장애인지원고용사업 위탁운영을 신청합니다.</p> <p style="text-align: right;">2014 년 02 월 14 일</p> <p style="text-align: right;">신청기관 남동장애인종합복지관(서명 또는 인)</p> <p style="text-align: center; font-weight: bold; font-size: 1.2em;">한국장애인고용공단 인천지사장 귀하</p>										
<p>※ 제출서류</p> <p>1. 사업계획서 1부</p> <p>2. 사업자등록증(또는 고유번호증) 사본 1부</p> <p>3. 기관명의 은행계좌 사본 1부</p>										

# 중증장애인지원고용 민간위탁 사업 계획서

## 1. 기관현황

### 1. 일반현황

기관명	남동장애인종합복지관	대표자	서현정
소재지	인천광역시 남동구 인주대로 898번길(만수6동 1007번지)		
연락처	032)472-3300	FAX	032)472-4005
담당자	이주미	연락처	010-9050-2729

### 2. 조직현황(※ 조직도 및 업무분장 등 제시)

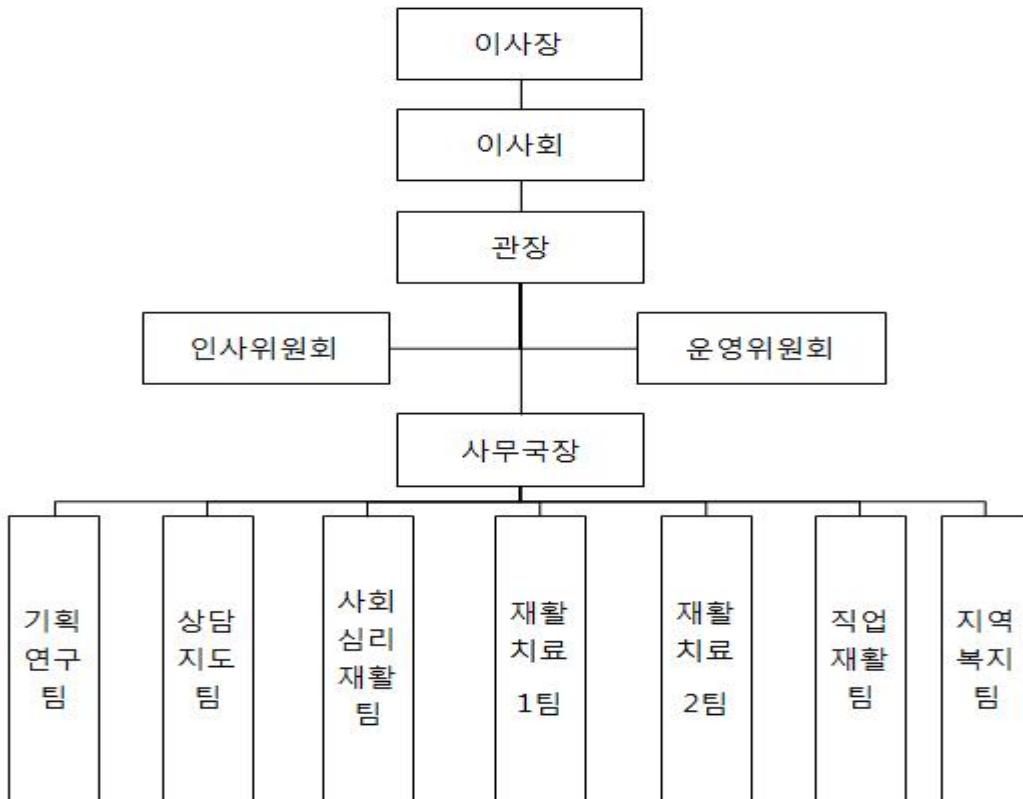

구분	정원	사회 복지사	직업 재활사	특수 체육 교사	특수 교사	물리 치료사	작업 치료사	언어 치료사	심리치 료사	미술치 료사	회계서 무전산	기능직	기타
계	43	17	4	1	1	4	1	2	2	1	2	5	3

### 3. 연간예산

구 분		2013년(예산현황)	2014년(예산운용계획)
합 계		1,982,786	2,053,533
출 연 금		50,764	37,551
이용자부담금		301,271	303,284
보조금	국고보조금	1,357,936	1,381,574
	법인보조금	0	0
	기타후원금	107,200	138,809
차 입 금		0	0
기 타 수 입		165,615	192,315

### 4. 종사자 현황(※ 관련 업무자 위주로 작성, 별지 서식 제출 가능)

연번	부서	인원	주요업무
1	직업재활팀	5	직업재활서비스 전반
2	업무지원팀	1	회계업무

### 5. 주요 사업

※ 관련 사업중심으로 작성, 장애유형별 전문기관의 경우 유형별 대상 사업 위주로 작성

단위사업	세부 사업 내용	
직업상담 및 평가	구직상담, 직업평가, 재활계획회의	
직업적응훈련 "보람터"	개인사회생활적응훈련	개별학습지도, 일상생활훈련, 사회기술훈련, 지역시설 이용, 여가활동
	직업준비수행적응훈련	직업인식, 작업태도, 작업습관, 직무훈련
	직업능력향상	작업활동, 작업훈련, 현장실습, 실습평가
상담 및 평가	상담, 서비스 과정평가, 사례회의, 개별적합성분석	
교육활동	치료교육, 안전교육, 컴퓨터교육, 인권교육, 성교육, 생태교육, 예절교육	
특별활동	캠프, 여행, 지역사회공헌활동, 남동송년예술제, 동아리활동	
가족지원	부모교육, 부모회의, 가정방문, 정보제공, 가족송년회	
취업알선	취업알선, 기관 간 연계 및 협력	
지원고용	직업상담, 사전·현장훈련, 현장평가	
취업 및 적응지도	취업, 취업지원, 취업자자조모임, 취업 후 적응지도	
업체개발 및 관리	업체개발활동, 업체개발, 직무분석, 업체관리, 사업체 지원회의	
자원활용	자원봉사자 전문교육훈련, 관리, 활동배치	
연구개발	평가회의, 연구개발회의, 사례연구, 팀역량강화, 팀교육, 사업운영자문, 만족도조사, 욕구조사, 보조도구 개발, 종결사유분석	
연계협력	타기관연계, 연계훈련, 전환기직업준비프로그램, 직업재활네트워크	

## 6. 신청사업과 유사 또는 동일 사업 수행 경험(최근 3년간)

연도	수행기간	사업명	사업예산	사업실적	지원여부 (정부/민간)

## 7. 공단과 네트워크 연계 사업 실적(최근 3년간)

연도	기간	사업내용	사업실적	연계기관 (본부/지사/능개원)
2012	04.01~12.07	중증장애인지원고용민간위탁사업	달성률 80% 취업률 50%	인천지사
2013	04.01~12.06	중증장애인지원고용민간위탁사업	달성률 133% 취업률 75%	인천지사

## II. 사업계획

### 1. 사업담당인력 배치계획

성명	부서 및 직위	주담당업무	위탁사업 역할	기여도
강명진	직업재활팀/대리	직업재활총괄, 진단 및 평가, 취업	업체개발 및 취업알선, 지원고용 현장훈련 직무지도	20%
이주미	직업재활팀/사원	지원고용, 업체개발, 취업 후 적응지도	업체개발 및 취업알선, 지원고용 현장훈련 직무지도	80%

### 2. 사업목표

(단위: 명, %)

구분	계	지체	뇌병변	시각	청각	지적	자폐성	정신	내부*	기타
인원	5					4	1			
비율	100					80	20			

\* 내부장애는 간,심장,신장,장루요루 장애로 목표 설정시 유형 별도 명시

### 3. 사업일정

일정	1/4분기			2/4분기			3/4분기			4/4분기	
	1월	2월	3월	4월	5월	6월	7월	8월	9월	10월	11월
훈련인원			1	1	1				1	1	
추진일정											

\* 사업일정은 상반기 추진 실적을 60%이상 제시. 불가할 경우 심사시 불이익

4. 추진계획(※ 주요 심사 내용이므로 구체적이고 자세하게 기술)

구분	세부계획
훈련생 발굴 및 모집 방안	<ul style="list-style-type: none"> <li>- 복지관 내 성인프로그램 이용인과 보호자 대상으로 지원고용 사업안내, 참여유도</li> <li>- 지역사회 내 지적장애인을 대상으로 구직상담 실시 및 지원고용 사업안내로 훈련생 모집</li> <li>- 적합한 업체개발 시 개별적합성분석을 통한 취업가능성이 높은 훈련생 선정</li> </ul>
사업체 발굴 및 모집 방안	<ul style="list-style-type: none"> <li>- 지역사회 내 업체에 장애인고용촉진 및 직업재활사업 홍보를 위한 업체개발활동(인터넷, 박람회 참석)</li> <li>- 업체개발 시 적합한 훈련생을 배치하기 위해 사업체환경조사 및 직무분석 실시</li> <li>- 장애인고용의사가 있는 사업주에게 지원고용 사업안내 및 실시 독려를 통한 지원고용 실시</li> </ul>
직무지도원 확보 방안	<ul style="list-style-type: none"> <li>- 내부직무지도원 활용계획임.</li> <li>- 관련학과(직업재활전공) 대학생들을 활용할 계획임.</li> </ul>
수료율 및 취업률 제고 방안	<ul style="list-style-type: none"> <li>- 현장훈련 기간 동안 동행하여 대인관계기술 및 직무능력향상을 위한 지속적인 직무지도 실시</li> <li>- 보호자와의 지속적인 상담으로 훈련내용 공유 및 가정에서의 지원유도</li> </ul>
취업후 적응지도 방안	<ul style="list-style-type: none"> <li>- 취업 후 적응지도 서비스계약을 체결하고 취업 후 적응 상황을 확인하고 문제점 발생 시 개입할 수 있도록 주 2~3회 방문해 집중적인 적응지도 서비스 제공</li> <li>- 취업자 소식지 발송, 취업자 동아리, 취업자 자조모임 등을 통해 주말 여가활동지원 및 동료들과의 만남을 추천함으로써 스트레스 해소 및 장기근속유도</li> </ul>

5. 홍보계획

홍보대상	홍보방법	활용매체
훈련생	<ul style="list-style-type: none"> <li>- 구직상담시 지원고용 사업안내</li> <li>- 관내 성인프로그램 이용인에게 지원고용 사업안내</li> </ul>	- 면담, 관보, 관내 IPTV
사업체	<ul style="list-style-type: none"> <li>- 업체개발 및 취업알선 시 지원고용 사업 안내문 배포를 통한 사업설명 및 참여 유도</li> </ul>	- 지원고용 사업안내문

6. 지역자원활용계획(훈련생 및 사업체 모집 등)

지역자원	활용계획
<ul style="list-style-type: none"> <li>- 남동구청</li> <li>- 장애인고용공단</li> <li>- 인천시 내 장애인복지관</li> </ul>	<ul style="list-style-type: none"> <li>- 구인업체와 구직자를 알선하는데 적합한 대상자가 없을 경우 서로 정보를 공유하여 지원고용을 실시할 수 있도록 연계함.</li> </ul>

【붙임 21】

## 중증장애인지원고용사업 위탁기관 중간점검표

**1** 위탁기관 현황

기관명	남동장애인종합복지관	대표자	서현정
주 소	인천시 남동구 만수 6동 1007번지		
연락처	032)472-3300	FAX	032)472-4005
담당자	이주미	연락처	010-9050-2729
		E-mail	dlwnal121@daum.net

**2** 추진실적

(단위: 명, %)

구분	목표 인원 (A)	실시 인원	수료 인원 (B)	목표 달성률 (B/A)	취업 인원 (C)	취업률 (B/C)	근속 인원 <sup>1)</sup>
계	5	6	6	120%	5	83.3%	1

1) 근속인원: 당해년도 지원고용 수료자 중 취업성공수당 지급인원

**3** 비용집행실적

(단위: 원)

구 분	지원액	집행액	집행잔액
계	7,715,900		
사업운영비	1,025,000	334,960	690,040
훈련수당	6,690,900	6,141,890	549,010
이 자			

**4** 애로사항 및 건의사항 등

■ 훈련수당의 현실화

- 2014년 지원고용 훈련생 수당이 인상되어 1일 17,000원이 지급되고 있으나 8시간 훈련을 하는 훈련생의 경우 1시간당 2,125원 정도밖에 되지 않음. 같은 부처에서 시행하는 비장애인을 대상으로 하는 취업훈련인 취업성공패키지 훈련수당의 경우 1일 18,000원, 1일 훈련시간이 5시간 이상이고 출석률이 80%이면 훈련장려금(식대 및 교통비) 116,000원을 지급하고 있어 지원고용 수당과 많은 차이를 보이고 있음.

2014 . 5 . 20 .

조사자 : 이 주 미 (인)

## 중증장애인지원고용 민간위탁사업 추진 결과보고서

1 위탁기관명: 남동장애인종합복지관

2 추진실적

○ 총괄 현황

(단위: 명, %)

구분	목표 인원 (A)	실시 인원	수료 인원 (B)	목표 달성률 (B/A)	취업 인원 (C)	취업률 (B/C)	근속 인원 <sup>1)</sup>
계	5	7	7	140%	6	85.7%	5

1) 근속인원: 당해년도 지원고용 수료자 중 취업성공수당 신청인원

○ 세부 추진 현황

(단위: 명)

연번	사업체명	훈련기간	직무지도원 (내부/외부)	훈련생수	수료인원	취업인원
1차	논현신도시제일주유소	03.03 ~ 03.24	내부(위탁기관)	2	2	2
2차	티티아이	03.17 ~ 04.07	내부(위탁기관)	1	1	0
3차	다누림문화기획	03.24 ~ 04.30	외부(사업체)	1	1	1
4차	티티아이	04.11 ~ 05.02	내부(위탁기관)	1	1	1
5차	명동보리밥	04.14 ~ 05.02	내부(위탁기관)	1	1	1
6차	드마리스 인천점	11.21 ~ 11.28	내부(위탁기관)	1	1	1

○ 장애유형별 현황

(단위: 명)

구분	계	지체	뇌병변	시각	청각	안면	신장	심장	간	호흡기	장루 요루	뇌전증	지적	자폐성	정신
계획	7												7		
수료	7												7		
취업	6												6		

### 3 예산집행실적

#### ○ 총괄실적

(단위: 원)

구 분	지원액	집행액	집행잔액(반납액)
계	7,715,900	7,715,900	-
사업운영비	1,025,000	661,460	363,540
훈련 수당	6,690,900	7,054,440	-363,540
이 자			2,317

#### ○ 세부집행내역

구분	계	사업 운영비	훈련수당						
			소계	훈련 준비금	일비	숙박비	사업주 보조금	직무지도원 수당	직무지도원 사회보험료
계	7,715,900	661,460	7,054,440	280,000	1,887,000	0	1,987,440	2,900,000	-

### 4 사업 성과 달성을 위한 노력

※ 위탁기관의 사업 성과 달성을 위한 노력 사항을 자유 기술

#### 가. 대상자 모집 및 선정을 위한 노력

##### ○ 훈련생 모집 및 선정을 위한 노력

- 복지관 내 성인프로그램 이용인과 보호자 대상으로 구인정보 제공 및 지원고용 사업안내, 참여유도
- 지역사회 내 일반구직자 대상으로 구직상담 실시 및 지원고용 사업안내로 훈련생 모집
- 적합한 업체개발 시 개별적합성분석을 통한 취업가능성이 높은 훈련생 선정

##### ○ 적격 업체 개발 및 모집을 위한 노력

- 업체개발 시 적합한 훈련생을 배치하기 위해 사업체환경조사 및 직무분석 실시
- 장애인고용의사가 있는 사업주에게 지원고용 사업안내 및 실시 독려를 통한 지원고용 실시

#### 나. 사업 목표 달성을 위한 노력

##### ○ 훈련생 수료율 및 근속율 관리를 위한 노력

- 현장훈련 기간 동안 동행하여 대인관계기술 및 직무능력향상을 위한 지속적인 직무지도 실시
- 보호자와의 지속적인 상담으로 훈련내용 공유 및 가정에서의 지원유도
- 취업 후에도 업체에 적응할 수 있도록 주 2~3회 방문해 집중적인 적응지도 서비스 제공
- 취업자 자조모임 등을 통해 주말 여가활동지원 및 직장인 소양교육을 진행함으로써 스트레스 해소 및 장기근속유도

#### ○ 직무지도원 양성 및 관리를 위한 노력

- 위탁기관 직원을 직무지도원으로 선임하였음
- 직업재활 전공자들을 자원봉사자로 활용함으로써 잠재적인 직무지도원 확보

#### 다. 공단 지사와의 연계·협력을 위한 노력

- 사업진행 및 예산 집행시 담당자와의 업무협의 후 진행
- 중증장애인지원고용민간위탁사업 이외에도 장애인고용공단 연계 지원고용을 실시하여 지속적인 사업연계 진행

#### 라. 기타 사업 운영을 위한 노력

- 사업체 내에서의 훈련경험을 습득하기 위해 직업적응훈련생 현장실습 실시
- 취업가능성 확대를 위해 지원고용 현장훈련기간 연장운영
- 사업비의 적절한 운용을 위한 훈련대상 인원 증원 운영

- 붙임 1. 지원고용 위탁사업비 정산 총괄표(별지 제2호 서식)  
 2. 지원고용 (사업주, 훈련생) 참여자 만족도 조사 결과표  
 3. 2014년 지원고용 사업수행 우수사례

위와 같이 2014년도 중증장애인지원고용 위탁사업 추진결과를 제출합니다.

2014. 12 . 16 .

위탁기관명            남동장애인종합복지관            (인)

※ 지원고용 민간위탁 (사업주, 훈련생) 참여자 만족도 조사 결과표 양식

※지원고용 민간위탁(사업주, 훈련생) 만족도 조사 결과표 서식

■ 사업체용

연번	문항													
	일반사항				사업체 만족도									
	1	2	3	4	1	2	3	4	5	6	7	8	9	10
1	2	6	2	2	1	1	2	2	1	1	1	1	1	-
2	1	6	1	2	1	1	2	2	2	2	2	2	1	-
3	1	2	1	2	1	2	2	2	2	1	1	1	1	-
4	1	2	1	2	1	2	3	1	1	2	2	1	1	-
5	1	2	1	2	1	1	1	2	1	1	1	1	1	-
6	1	6	1	2	1	1	1	2	1	1	2	1	1	사업홍보부족함

■ 훈련생용

연번	문항															
	일반사항					훈련생 만족도										
	1	2	3	4	5	1	2				3	4	5	6	7	8
							(매우만족, 만족, 불만족, 매우불만족)									
-1							-2	-3	-4							
1	2	2	13	2	1	1	2	2	2	1	2	2	2	1	1	
2	1	2	13	2	1	1	1	1	1	1	1	2	1	1	1	
3	1	4	13	3	1	1	2	2	2	2	2	1	1	1	1	
4	2	3	13	2	1	1	2	1	1	2	2	1	2	1	1	
5	1	2	13	3	2	1	2	2	3	2	3	2	2	1	1	
6	2	2	13	1	1	1	2	2	3	1	2	3	2	1	1	
7	1	2	13	1	1	1	1	2	2	1	2	1	4	1	1	수당이 적어요

## 2014년 중증장애인지원고용 민간위탁사업 실적 및 위탁사업비 정산 총괄표

위탁기관명:

(단위:명, %, 원)

### 1. 비용정산 현황

구분	사업실적							위탁사업비 정산내역					
	목표인원 (A)	실시인원	수료인원 (B)	목표달성률 (C=B/A)	취업인원 (D)	취업률 (E=D/B)	근속인원 <sup>1)</sup>	지원액 (ㄱ)	집행액 (ㄴ)	집행잔액 (ㄷ=ㄱ-ㄴ)	회수액 <sup>2)</sup> (ㄹ)	이자 <sup>3)</sup> (ㅁ)	반납액 (ㅂ=ㄷ+ㄹ+ㅁ)
계	5	7	7	140%	6	86%	6	7,715,900	7,715,900	-	-	2,317	2,317

1) 근속인원: 취업성공수당 신청인원

2) 회수액: 부정정 집행에 따라 공단에서 회수조치한 금액

3) 이자: 이자 발생분

# 1 페이지

### 2. 비용정산 세부내역

구분	계	사업비	훈련수당					
			소계	훈련준비금	일비	숙박비	직무지도원 수 당	사업주 보조금
지원액	7,715,900	1,025,000	6,690,900					
총계	7,054,440	661,460	3,748,820	200,000	1,139,000	-	1,225,000	1,184,820
1회차	1,597,300		1,597,300	80,000	544,000		400,000	573,300
2회차	998,650		-					
3회차	1,731,970		-					
4회차	937,540		937,540	40,000	255,000		375,000	267,540
5회차	876,430		876,430	40,000	238,000		350,000	248,430
6회차	337,550		337,550	40,000	102,000		100,000	95,550
취업후적응지도	575,000							
업무추진비		352,750						
일반수용비		308,710						
집행잔액	661,460	363,540	2,942,080					

## 지원고용 민간위탁 사업 평가표

### 1 위탁기관 현황

기관명	남동장애인종합복지관	대표자	서현정
주 소	인천시 남동구 만수6동 1007		
연락처	032)472-3300	FAX	032)472-4005
담당자	이주미	연락처	032)472-3300
		E-mail	dlwnal121@daum.net

### 2 추진실적

#### ○ 사업실적

(단위: 명, %)

구분	목표 인원 (A)	실시 인원	직무지도원 선임		수료 인원 (B)	목표 달성률 (B/A)	취업 인원 (C)	취업률 (B/C)	근속 인원 <sup>1)</sup>
			내부	외부					
계	5	7	5	1	7	140%	6	85.7%	5

1) 근속인원: 당해년도 지원고용 수료자 중 취업성공수당 신청인원

#### ○ 장애유형별 현황

구분	계	지체	뇌병 변	시각	청각	안면	신장	심장	간	호흡 기	장루 요루	뇌전 증	지적	자폐 성	정신
계획	7												7		
수료	7												7		
취업	6												6		

#### ○ 예산집행실적

(단위: 원)

구 분	지원액	집행액	집행잔액
계	7,715,900	7,715,900	-
훈련수당	1,025,000	661,460	363,540
사업운영비	6,690,900	7,054,440	-363,540
이 자			2,317

### 3 사업평가<sup>2)</sup>

평가항목		배점	평가결과				
			매우우수 (20)	우수 (15)	보통 (10)	미흡 (5)	매우미흡 (1)
정량평가 (20점)	사업 이행 여부	20	20				
정성평가 (80점)	사업 추진의 적정성	20	20				
	서류 비치 및 관리 여부	20	20				
	사업 성과 달성 노력	20	20				
	공단과 연계 및 협력정도	20	20				
총 계		100	100				

2) 사업평가지 <별표 1> 채점 기준표 참조

### 4 기타의견

의견항목	의견내용(※ 자유롭게 기술)
사업 수행의 장·단점	<ul style="list-style-type: none"> <li>- 예산전용이 용이하여 목표인원보다 더 많은 인원에게 지원고용을 실시할 수 있었음.</li> <li>- 현장훈련의 기간을 7주 기준으로 산정하여 예산이 지원된 것은 현실적으로 적용되기 힘든 부분이며 사업진행에 있어 매우 비효율적임. 업체, 훈련생, 직무지도원에게 7주의 훈련기간은 매우 길며 취업가능성을 오히려 저해하는 요소가 될 수도 있다는 단점이 존재함.</li> <li>- 또한 근로능력이 우수한 훈련생의 취업 시기를 늦추어 정식근무를 통한 임금 산정의 시기를 단축시킴으로써 정당한 근로의 대가를 받지 못하는 부작용이 발생함.</li> </ul>
사업 개선 사항	<ul style="list-style-type: none"> <li>- 훈련기간을 7주 기준으로 산정하여 예산을 확대하기보다는 훈련생 수당을 상향조정하여 예산을 책정한다면 사업수행에 있어 더욱 현실적이고 효율적이며 위탁기관들의 어려움이 줄어들 것으로 생각됨.</li> </ul>
사업 추진시 애로사항	<ul style="list-style-type: none"> <li>- 지원고용 훈련기간이 사업초기에 집중되어 직무지도원이 중복으로 지원하기 어려워 외부직무지도원을 활용하게 되니 직접 직무지도를 실시하는 것보다 훈련상황 파악이 실시간으로 이루어지지 않아 애로사항이 있었음.</li> </ul>
기타 건의사항	<ul style="list-style-type: none"> <li>- 사업이 진행되기 전 위탁기관담당자 교육을 실시해 변경된 내용을 전달하고 사업운영에 대해 논의할 수 있는 시간을 가질 수 있었으면 좋겠음.</li> </ul>

붙임 1. 지원고용 위탁사업비 정산 총괄표(지사작성용)

2. 지원고용 (사업주, 훈련생) 참여자 만족도 조사 결과표

3. 지원고용 사업수행 우수사례

## “세차로 시작되는 깨끗한 세상”

남동장애인종합복지관 직업재활팀  
이주미 직업재활사

2000년대 초반부터 지적 및 자폐성 장애인들을 대상으로 한 세차직무훈련 및 취업이 활발하게 이루어졌다. 세차직무는 신체적 활동을 많이 요구하는 반면 직무는 단순반복되기에 지적 및 자폐성 장애인들의 직업적 특성에 적합하다는 이유에서였다.

그러나 본관에서는 2007년 이후 주유소 및 세차직무와 연계된 취업처가 없었고, 기존에 운영되고 있는 주유소보다는 지역사회 내 ‘논현신도시’ 라는 지역적 특성을 반영하여 신규로 운영을 추진하거나 개업한 주유소를 대상으로 2013년 6월경부터 장애인 구인욕구를 조사하였다.

2013년 6월, 인천시 남동구 논현동에 소재한 ‘논현신도시제일주유소’ 에서 장애인 구인욕구를 보였으며 업체개발을 실시하였다. 요즈음 주유소에서는 대부분 자동세차기계를 사용하기 때문에 직접 세차를 하는 직무는 아니었고, 자동세차 후 외부의 물기를 닦는 직무였으며 2~4명의 장애인을 구인하고 있었다.

사업주는 지방에서 주유소를 많이 운영하면서 고령의 지적장애인들과 함께 근무한 경험이 많았고 그로인해 장애인고용에 대한 부정적인 면보다는 긍정적인 부분을 많이 인지하고 있었다. 실제로 대부분의 주유소에서는 학생들을 아르바이트생으로 고용하고 있는데 이직률이 매우 높고, 친절한 서비스를 제공하는데 애로사항이 많은 것에 비해 장애인을 고용하면 장기고용이 가능하여 사업체의 입장에서는 다른 주유소처럼 비장애인들을 고용해서 시간제로 근무시키는 것보다는 장기적으로 장애인을 고용한 것이 훨씬 더 성공적인 것이라는 것을 인지하고 있었다.

그로인해 2013년 6월부터 지원고용을 실시하였고, 총 3명의 지적장애인이 취업하여 근무를 실시하였다.

지난 해, 지원고용 실시로 총 3명이 취업을 해서 2014년 2월 기준으로 2명이 취업을 유지하고 있었다. 업체에서는 2013년 사업운영점검을 통해 이직률이 높은 비장애인보다 장애인들을 추가 고용하는 것이 훨씬 더 운영하는데 효율적이라고 판단하였고, 고령의 비장애인보다는 지적장애인들을 채용하는 것이 업체의 활기찬 분위기와 손님들에게 친근하게 다가갈 수 있다는 강점을 확인하고 2014년 2월, 장애인 추가고용을 의뢰했다. 기존직무와 다르게 외부세차직원 1명과 내부세차를 할 여성장애인을 추가로 고용하고자 했다.

2월 27일, 전□□씨(23세, 남)와 김△△씨(24세, 여)를 취업알선하고 3월초부터 지원고용을

하기로 하였다.

★ 훈련개요

훈련기간	훈련시간	훈련직무
2014.03.04 ~ 03.24(3주)	요일 - 월~금 시간 - 13:00 ~ 19:00(1주) - 13:00 ~ 20:00(2주) - 12:00 ~ 20:00(3주)	전□□ - 외부세차 김△△ - 내부세차

3주 동안 현장훈련을 실시하면서 출퇴근훈련, 근무태도, 직무훈련, 휴식시간활용, 여가활동, 대인관계지원, 고객응대, 작업복관리 등에 대한 직무지도가 실시되었다. 특히, 김△△씨의 경우에는 취업의 경험이 없고 직업적응훈련반을 이용하면서 체력관리가 잘 되지 않아 조퇴하거나 결근하는 일이 잦았기에 집중적으로 직무지도를 실시하였다.

훈련업체가 외부에서 근무해야 하는 주유소이다 보니 장시간 입식작업 및 기온변화에 잘 적응할 수 있도록 해야하기에 훈련초기부터 8시간을 근무하면 취업경험이 없는 훈련생들이 견디기 힘들 것 같아서 훈련주차별로 훈련시간을 증가하면서 훈련을 실시하니 훈련생들의 적응력 향상에 도움을 줄 수 있었다. 그로인해 훈련 3주동안 결근, 조퇴없이 현장훈련을 수료할 수 있었으며 2명 모두 현장훈련이 끝나고 3월 25일부터 정식채용되어 현재까지도 근무속이 유지되고 있다.

해당업체에서 취업을 성공할 수 있었던 가장 큰 요인은 지원고용현장훈련프로그램에 참여하여 적응할 수 있도록 직무지도원이 배치되어 훈련을 한 것이지만 그 이외에도 기존의 장애인근로자들이 멘토역할을 함으로써 동료상담, 또래교수가 가능하였기에 취업에 대한 동기 및 의지가 향상되어 열악한 환경에서도 잘 견디어 취업할 수 있었다고 생각한다.

현재(2014년 12월)는 총 10명의 장애인근로자가 근무하고 있으며 외부세차, 내부세차, 음료서비스 등을 담당하고 있다. 지난해 취업을 했던 장애인근로자들이 ‘조장’의 역할을 수행하며 신규취업자들을 통솔하여 진두지휘하며 세차서비스라인이 구축되었다. 손님들의 대부분은 불친절하거나 무뚝뚝한 타 주유소의 직원들보다 사회성이 좋아 먼저 인사를 건네고, 단골손님이라며 다가오는 따뜻한 취업자들의 모습에 감동을 느끼고 다시 찾아오신다고 한다.

세차를 담당하고 있는 취업자들도 “전국 제일의 세차서비스를 제공하는 직원과 주유소” 되기 위해 오늘도 열심히 깨끗한 세상을 만들고 있다.

# 2014년 장애인생활체육지원사업 '2014 인천 정신장애인 생활체육 볼링교실'



지원기관	인천광역시장애인체육회
부서명	남동사회복지시설
담당자	송현식



남동장애인종합복지관

## 2014년 장애인생활체육지원사업 운영 계획서(교실형)

운영 단체명(사업신청단체)	사업담당자	연락처		전자우편(이메일)
남동사회복지시설 그루터기	송현식	휴대전화	010-2266-1591	gru6419@hanmail.net
		일 반	032)472-6419	
연계 단체(운영상 관계 단체)	연계담당자	연락처		전자우편(이메일)
뉴월드볼링센터	김희문	휴대전화	010-6430-3637	-
		일 반	032)465-7115	
사업장소 명칭	뉴월드볼링센터 볼링장			
사업장소 주소	인천광역시 남동구 담방로 21번길 61 지하1층			
운영단체 주소	인천광역시 남동구 담방서로 23번길 17(만수동) 남동장애인종합복지관 별관 3층 그루터기			
단위사업 유형	장애청소년( ), 일반교실(✓), 클럽( )			

프로그램명	2014 인천 정신장애인 생활체육 볼링교실																									
운영요일	월요일			시 간			13:00-15:00			총 운영횟수			30회													
참가자현황	구 분		순수참가자									운영진														
			소계			남			여			소계		남		여										
	총계	16명	14			8			6			2		2		-										
순수참가자	구 분		지체장애 정신장애 (중복)			지적장애(발달)			청각장애			시각장애			정신장애			장애 미 기재								
	성별	계	1급	2급	3급 이상	1급	2급	3급 이상	1급	2급	3급 이상	1급	2급	3급 이상	1급	2급	3급 이상									
	남	8	-	1	-	-	-	-	-	-	-	-	-	-	-	-	2		4	1						
	여	6	-	-	1	-	-	-	-	-	-	-	-	-	-	-	-		5	-						
	계	14	-	1	1	-	-	-	-	-	-	-	-	-	-	-	2		9	1						
운영진	계	2	담당자			1명			지도자			0명			운영보조			0명			봉사자 등			1명		

※ 참가자현황이 확정되지 않은 기관은 교부금 신청 시 정확하게 기재

생활체육 지원사업 순수 (교부금) 내역만 하단에 기재하고 / 자부담 예산내역은 사업계획서 내에 기재함

목	세 목	계(원)	산출기초 내역은 정확히 작성/ 세세목, 00원, 00회, 00원 등)
운영비	임차비 (계약서별도첨부)	1,800,000	- 불링비 2,500원×2회×12명×30회 = 1,800,000원
일반 수용비	수 당 (광고 내용기준)	-	
	홍보물 (공시가격 기준)	100,000	- 실내외 계첩용 현수막 50,000원×2개 = 100,000원
	용품비 (지원범위기준)	-	
기타 운영비	의료약품(실비)	100,000	- 의료약품 100,000원
<b>총 계</b>		<b>2,000,000</b>	

용품비 상세내역 (추가기재) 통상적 거래 가격기준으로 명확한 제품명과 사양 표기

금액(원)	수량	단가	제품 명칭	사양	제조사	비고
<b>계</b>	<b>0</b>	위 서식을 변경할 수 없으며, 해당되는 사항은 빠짐없이 계획서 내용과 일치하게 작성바람 -덧 붙임 문서: 운영계획서, 참가자 명부(복지카드포함), 임차계약서(해당사업), 고유번호증				

단위사업 유형 (장애청소년, 교실, 클럽)	교실형		
프로그램명칭	2014 인천 정신장애인 생활체육 볼링교실		
사업주관단체명	남동사회복지시설 그루터기	작성자	송현식
		연락처	032-472-6419 / 010-2266-1591

## 1. 사업목적 및 방침

- 1)정신장애인의 차별과 편견은 타 장애에 비해 심각하다. 정신장애에 대한 인식 역시 많이 부족한 실정이다. 이는 정신장애인의 사회활동을 막는 요인 중에 하나이다.
- 정신장애인은 정신질환으로서 환각과 망상, 신체건강으로서 무기력함과 불규칙적인 생활로 인해 체육 활동 참여기회가 적다.
- 생활체육교실을 진행하여 다양한 홍보활동을 통해 정신장애에 대한 인식을 확산시키고자 한다.
- 볼링을 통해 집중력 향상, 사회성 증진을 도모하고, 이를 정신장애인에게 건강한 정신과 건강한 신체를 단련한다.

## 2. 참여자 모집 및 관리 방안

- 남동사회복지시설에 회원 등록하여 이용하는 정신장애인 14명을 참여자로 한다.(주 5회이용)
- 월 3회, 회당 1인 2게임을 진행토록 하며, 연 3회 볼링대회를 실시하고자 한다.
- 대한볼링협회 커리큘럼을 통해 교육 진행하고 실습을 통해 확인한다.
- 자세 및 점수 확인을 통해 집중력 향상을 확인한다.
- 규칙적인 생활체육에 참여하여 신체건강을 단련한다.
- 프로그램 진행 기록지 및 일지 작성을 통해 만족도 확인한다.

## 3. 사업 현황

1) 양옥경, 김중희 「정신장애인의 인권과 편견」, 이화여자대학교 사회과학연구소, 2004

프로그램명	2014 인천 정신장애인 생활체육 볼링교실																					
운영요일	월요일		시 간			13:00-15:00			총 운영횟수			30회										
참가자현황	구 분		순수참가자									운영진										
			소계			남			여			소계		남		여						
	총계	16명	14			8			6			2		2		-						
순수참가자	구 분		지체장애 정신장애 (중복)			지적장애(발달)			청각장애			시각장애			정신장애			장애 미 등록				
	성별	계	1급	2급	3급 이상	1급	2급	3급 이상	1급	2급	3급 이상	1급	2급	3급 이상	1급	2급	3급 이상					
	남	8	-	1	-	-	-	-	-	-	-	-	-	-	-	-	2		4	1		
	여	6	-	-	1	-	-	-	-	-	-	-	-	-	-	-	-		5	-		
	계	14	-	1	1	-	-	-	-	-	-	-	-	-	-	-	2		9	1		
운영진	계	2	담당자		1명			지도자			0명			운영보조			0명			봉사자 등		1명

#### 4. 운영진 현황

구분	성명	소속 및 직위	연락처	
			휴대전화	전자우편
단체책임자	김진애	남동사회복지시설/시설장	010-9990-0643	gru6419@hanmail.net
관리담당자	송현식	남동사회복지시설/사회복지사	010-2266-1591	gru6419@hanmail.net
지도자(매니저)	-	-	-	-
보조운영진	-	-	-	-
자원봉사자	조영민	서울디지털대학교	010-9215-3614	jom3614@naver.com

#### 5. 참가자 현황

순번	성명	생년월일	성별	장애 유형		연락처	복지카드 첨부(JPG)
				장애	급		
1	강OO	1964.09.28	남	정신장애	3	032)422-0000	
2	김OO	1960.10.15	여	정신장애	3	010-2385-0000	
3	이OO	1982.10.07	남	정신장애	3	032)874-0000	
4	조OO	1965.03.02	남	정신장애	2	032)467-0000	
5	전OO	1973.03.02	여	정신장애	3	010-4455-0000	
6	최OO	1964.06.07	남	정신장애	3	016-871-0000	
7	양OO	1981.04.19	남	정신장애 지체장애 (중복)	2	032)517-0000	

순번	성명	생년월일	성별	장애 유형		연락처	복지카드 첨부(JPG)
				장애	급		
8	문OO	1980.04.20	남	정신장애	2	032)467-0000	
9	변OO	1964.04.15	여	정신장애	3	032)423-0000	
10	윤OO	1959.08.06	여	정신장애	3	032)471-0000	
11	정OO	1971.04.25	여	정신장애	3	016-880-0000	
12	박OO	1964.04.05	여	정신장애	3	010-2634-0000	
13	성OO	1979.12.01	여	정신장애 지체장애 (중복)	3	010-4034-0000	
14	안OO	1987.01.09	남	정신장애 미등록	-	010-5463-0000	-

## 6. 지도자(심판, 매니저) 자격사항

성명	취득자격증명 및 경력 내용	자격증 사본
-	-	-

**7. 일정별 사업내역 (사업 현황, 조서 등 사업 전체 기간과 동일하게 작성)**

일 정(차 수)			내 용 (대한볼링협회 볼링교실 커리큘럼에 의거 진행)	비 고
횟 수	월/일	요 일		
1	3/3	월	볼링의 역사, 볼링의 예절(초급) / 실습	
2	3/10	월	볼링의 기초(초급) / 실습	
3	3/17	월	볼링의 자세(초급) / 실습	
4	4/7	월	볼의 구질, 볼의 회전(초급) / 실습	
5	4/14	월	볼링의 점수 계산법(초급) / 실습	
6	4/21	월	실습	
7	5/12	월	실습	
8	5/19	월	실습	
9	5/26	월	실습	
10	6/2	월	1회 볼링대회	
11	6/9	월	볼링 용구, 용어의 정리(중급) / 실습	
12	6/16	월	타켓라인의 설정(중급) / 실습	
13	7/7	월	스탠드 위치의 설정, 레인 파악 요령, Tape의 사용볼링(중급) / 실습	
14	7/14	월	볼링의 스트레칭(중급) / 실습	
15	7/21	월	실습	
16	8/4	월	실습	
17	8/11	월	실습	
18	8/18	월	실습	
19	9/1	월	실습	
20	9/15	월	2회 볼링대회	
21	9/22	월	스트라이크의 원리(고급) / 실습	
22	10/6	월	볼링의 스텝(고급) / 실습	
23	10/13	월	실습	
24	10/20	월	실습	
25	11/3	월	실습	
26	11/10	월	실습	
27	11/17	월	실습	
28	12/1	월	실습	
29	12/8	월	실습	
30	12/15	월	3회 볼링대회	

## 8. 홍보

구분	일정	장소	홍보방법	증빙(JPG)
인터넷 / SNS 홍보	수시	1. <a href="https://www.facebook.com/">https://www.facebook.com/</a> 2. <a href="http://ndjb.or.kr/">http://ndjb.or.kr/</a> 3. <a href="http://cafe.naver.com/incheonkpr">http://cafe.naver.com/incheonkpr</a>	1. facebook을 통한 활동내용 홍보 2. 남동장애인증합복지관 홈페이지 소식란을 통한 활동 홍보 3. 인천사회복지시설협회 홈페이지를 통한 활동 홍보	  <p>1. 남동장애인증합복지관 홈페이지    2. 인천사회복지시설협회 홈페이지</p>
현수막 홍보	사업 운영 상시	1. 뉴월드블링센터 내 2. 뉴월드블링센터 외부	1. 현수막 설치	<p style="text-align: center;"><b>장애는 생각입니다. 체육은 생활입니다.</b></p> <p style="text-align: center;"><b>2014 인천 정신장애인 생활체육 불링교실</b></p> <p>○주관 : 남동사회복지시설    ○장소 : 뉴월드블링센터    ○기간 : 13.03.03~13.12.22 ○문의 : 032)472-6419    ○재정후원 : 국민체육진흥공단</p>
언론 매체 홍보	사업 운영시 상시	카톨릭신문 경인일보 기호일보 남동뉴스 남동마당 외 25개 신문사	1. 관련 기사 및 사진을 신문에 제공하여 기사화 (남동장애인증합복지관과 연계)	 <p>1. 환경일보 기사 (남동장애인증합복지관 송년의밤 관련)</p>
유인물 홍보	수시	1. 남동사회복지시설 월 소식지 2. 남동장애인증합복지관 관보	1. 회원,회원가족, 주치의, 자원봉사자 등에게 보내는 월 소식지에 내용 첨부 2. 후원자, 자원봉사자 등에게 보내는 관보에 내용 첨부	 <p>1. 2014년 1월 소식지</p>

\* 남동사회복지시설은 남동장애인종합복지관 부설로써, 동일 홈페이지 사용

### 9. 사업 운영장소 현황

명 칭	주요현황	증빙사진(JPG)	비고
건물사진	볼링장, 탁구장, 사우나 외 다수		지하1층 위치
운영 (수업) 장소 사진	28개 레인, 볼링공, 에어컨 및 선풍기 외 다수	 	-
편의시설	휴게실, 회의실 외 다수	 	-
기타시설	탈의실, 화장실, 사물함 외 다수	 	-

## 10. 사업 예산

### 가. 총괄표

단위 : 원

합 계	교부금 (시·도장애인체육회)	자부담		비고
		운영단체 지원금	참가자부담 등	
2,700,000	2,000,000	700,000	0	-

### 나. 교부금 예산 세부내역서

#### 1) 교부금 산출기초

목	세 목	계(원)	산출기초 내역은 정확히 작성/ 세세목, 00원, 00회, 00원 등)
운영비	임차비 (계약서별도첨부)	1,800,000	- 게임비×2,500원×2게임×12명×30회=1,800,000원
일반 수용비	현수막 (공시가격 기준)	100,000	- 예시) 실내외 게첨용 50,000원×2개=100,000원
기타 운영비	의료약품(실비)	100,000	- 의료약품 100,000원
총 계		2,000,000	

#### 2) 교부금 용품구입 품의서

용품비 상세내역 (추가기재) 통상적 거래 가격기준으로 명확한 제품명과 사양 표기						
금액(원)	수량	단가	제품 명칭	사양	제조사	비고
계	0	통상적인 거래 가격과 사전 견적 조사를 통해 작성				

### 다. 자부담 예산 세부내역서

목	세 목	계(원)	산출기초 내역은 정확히 작성/ 세세목, 00원, 00회, 00원 등)
운영비	임차비 (계약서별도첨부)	600,000	- 게임비×2,500원×2회×4명×30회=600,000원
기타운영비	상품(볼링대회)	100,000	- 상품(볼링대회)×10,000원×10개=100,000원
총 계		700,000	

라. 임차비 계약서

## 2014년 장애인생활체육지원사업 시설(용품)사용 계약서

계약의 편의상 임대인을 “갑” 이라 칭하고, 임차인을 “을” 이라 칭한다.					
임대인(갑)	뉴월드볼링센터	주 소	인천광역시 남동구 당방로21번길 61 지하1층		
임차인(을)	남동사회복지시설 그루터기	주 소	인천광역시 남동구 당방서로 23번길 17(만수동) 남동장애인종합복지관 별관 3층 그루터기		
상기 양자는 다음과 같은 조건으로 장애인생활체육지원을 위한 시설(용품)사용 계약을 체결한다.					
1. 지원사업					
프로그램명	(기금) / 2014 인천 정신장애인 생활체육 볼링교실				
2. 계약 내용					
상 호 명	뉴월드볼링센터				
계 약 기 간	2014년 3월 2일부터 ~ 2014년 12월 22일까지				
요 일 (시 간)	첫째주 / 둘째주 / 셋째주 월 13:00-15:00				
계 약 내 용	2,500원×2게임×16명×30회				
임 차 료	이백사십만원 정 (₩2,400,000 )				
결 제 방 법	카드결제				
계 좌 번 호	은행명	해당 없음	계좌번호	해당 없음	예금주 (사업자동일)
결제예정일	진행 할 때마다 결제				
3. 계약조건					
조 건	1) 상황에 따라 임차기간 및 조건을 달리 조정하여 사용 할 수 있다. 2) “을” 은 임대 사용한 만큼 일할 계산 후 이 계약을 해지할 수 있다. 3) 카드결제를 원칙으로 하되, 부득이한 경우 계좌이체(계산서발행 후)한다.				
4. 기타사항 :					
위의 계약을 증명하기 위하여 본 계약서 2통을 작성하고 서명 날인 후 각 1통씩 보관한다.					
임 대 인	상 호	뉴월드볼링센터	사업자등록번호	124-34-28328	
	전 화 (휴대전화)	032-465-7115 (010-6430-3637)	대표자	김 희 문 (인)	
※붙임 서류: ① 사업자(고유번호)등록증 1부					
임 차 인	상 호	남동사회복지시설	고 유 번 호	131-82-68197	
	전 화	032-472-6419		(인)	
기타사항:					

라-1. 사업자 등록증

# 사업자 등록증

(일반과세자)

등록번호 : 124-34-28328

상 호 : 뉴월드볼링센터

성 명 : 김희문

생년월일 : 1970년 10월 15일

개업년월일 : 2011년 03월 09일

사업장소재지 : 인천광역시 남동구 당방로21번길 61 (만수동,지층1호)

사업의 종류 : 업태 서비스

종목 볼링장

교부사유 : 정정

공동사업자 :

사업자단위과세 적용사업자 여부 : 여( ) 부(  )

전자세금계산서 전용메일주소 :

2014년 01월 06일

남인천 세무서장



 국세청

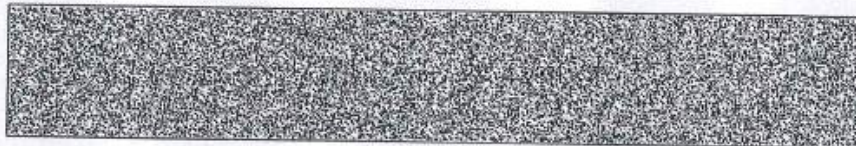

## 11. 기 타

### 가. 사업실적(관련실적 최근자료 2개 사업 이내로 작성)

사업기간	사업명	사업 예산	사업내용	실적사진
2013.01~ 2013.12	스포츠활동	<ul style="list-style-type: none"> <li>▶ 총예산 -1,648,900</li> <li>▶ 교부금 -0</li> <li>▶ 자부담 -1,648,900</li> </ul>	신체활동을 통해 건강 유지 및 여가활용을 도모의 목적으로 회원들이 주 1회 볼링, 포켓볼, GX-태보 등 다양한 스포츠 활동에 참여한다.	
2012.01~ 2012.12	스포츠활동	<ul style="list-style-type: none"> <li>▶ 총예산 -1,374,400</li> <li>▶ 교부금 -0</li> <li>▶ 자부담 -1,374,400</li> </ul>	신체활동을 통해 건강 유지 및 여가활용을 도모의 목적으로 회원들이 주 1회 볼링, 포켓볼, 배드민턴 등 다양한 스포츠 활동에 참여한다.	

나. 물품관리대장(해당 기관서식)

※2012~2013년 기금 지원단체의 경우 지난 2년간 물품관리대장 첨부 필수

## 비품관리대장

자산위치 : 전체

순번	일자	비품코드	비품명	비품상태	자산위치	구분	모델명	규격명	금액	수량			현제수량	비고
										수량	대여	저분		
1	2009-07-21	00098	22형액정보 모니터	운영	사무실	매입	CN/CX2243BWEQGKOR	56CM 22형	365,000	1			1	
2	1999-07-01	00036	2단 서랍	운영	작업장	매입			0	1			1	
3	2006-11-24	00038	3단 서랍	운영	사무실	매입		400*500*600	55,000	1			1	
4	2012-12-26	00118	4단 철제 화인 캐비닛	운영	작업장	매입			198,000	1			1	
5	2003-04-04	00063	CD 겸용 오디오	운영	프로그램실	매입			230,000	1			1	
6	2000-09-07	00081	CD 라이터기	운영	사무실	매입	HP 8230E		378,000	1			1	
7	2006-11-24	00004	CEL 346 D2	운영	프로그램실	매입	CEL 346 D2		1,198,000	2			2	
8	2003-12-31	00082	IP 공유기	운영	사무실	매입	IP TIME V		73,000	1			1	
9	2010-02-26	00102	LCD 모니터 (56센티)	운영	사무실	매입	MY/LC2243BWNFGKR	56CM 와이드	1,770,000	5			5	
10	2012-12-28	00202	LED 모니터	운영	사무실	매입	LS22B300		200,000	1			1	
11	2002-11-29	00001	PC 평면 17 / 본체	폐기	사무실	매입	MA 20		1,188,000	1		폐기	0	
12	2003-01-21	00002	PC 평면 17 / 본체	폐기	사무실	매입	MA 20		1,208,000	1		폐기	0	
13	2003-12-26	00042	TV 수납장	운영	프로그램실	매입		600*800*700	240,000	1			1	
14	2004-12-27	00003	ZCV 30 본체(개인용 컴퓨터)	폐기	사무실	기타	ZCV 30		954,000	1		폐기	0	
15	1999-10-04	00062	cd 겸용카세트	운영	작업장	매입			145,000	1			1	
16	2006-10-13	00092	cd 플레이어	운영	작업장	기타	산요		0	1			1	
17	2012-12-28	00201-1	개인용 컴퓨터	운영	사무실	매입	DB400S2A-A313S		750,000	1			1	
18	2010-02-26	00101	개인용 컴퓨터	운영	사무실	매입	CN/DM-C200-PA11G		5,000,000	5			5	
19	2009-07-21	00099	개인용 컴퓨터본체	운영	사무실	매입	CN/DB-R105-BA02G		780,000	1			1	
20	1999-11-01	00054	거울	운영	프로그램실	매입			13,000	1			1	
21	2003-12-31	00071	공기청정기	운영	작업장	매입	AC-120A		910,000	1			1	
22	2011-06-20	00115	공업용 선풍기	운영	작업장	매입	한일 산업용선풍기 EF-3300		223,260	2			2	
23	2006-09-04	00091	레종시계	운영	작업장	기타			0	1			1	
24	2003-12-31	00045	교구장(사물함)	운영	작업장	매입		4850*600*2450	1,075,000	1			1	

시설명 : 남동사회복지센터

1/6

2014-1-28 16:4:25

자산위치 : 전체

순번	일자	비품코드	비품명	비품상태	자산위치	구분	모델명	규격명	금액	수분			현재수량	비고
										수량	대여	차분		
25	2003-12-31	00043	교구장(프)	운영	프로그램실	매입		5530*1000*400	935,000	1			1	
26		00044	교구장(프)	운영	프로그램실	매입		970*2680	352,000	1			1	
27	2004-12-26	00074	냉난방기	운영	작업장	매입	LP-N720		2,200,000	1			1	
28	2005-12-26	00076	냉장고	운영	상담실	매입	R-B541BB538L		690,000	1			1	
29	2013-07-26	204	노트북	운영	상담실	매입			1,210,000	1			1	
30	2013-07-30	205-2	높낮이 작업대	운영	작업장	매입			860,000	1			1	
31		205-1	높낮이 작업대	운영	작업장	매입			860,000	1			1	
32	2008-12-30	00032	높낮이 조절 작업대	운영	작업장	매입			1,599,400	2			2	
33	2007-10-30	00010	디지털복합기	운영	작업장	매입	MF 2450		1,970,000	1			1	
34	2003-12-31	00068	디지털카메라	폐기	사무실	매입	D-560Z SP		315,000	1	폐기		0	
35	2010-04-13	00112	디지털카메라	운영	사무실	매입	SONY DSC HX1		778,000	1			1	
36	2003-08-18	00007	레이저프린터	폐기	사무실	매입	HP-Laser jet 1150		410,000	1	폐기		0	
37	2003-12-26	00087	로말레이드	운영	사무실	매입		155*180	77,000	1			1	
38	2010-02-26	00106	마이크로소프트 2007	운영	프로그램실	매입	US/MSO-S 2007F		398,800	2			2	
39	2006-11-24	00005	모니터 15	운영	사무실	매입	15	350*270	460,000	2			2	
40	2006-11-30	00006	모니터 15	운영	사무실	매입	15 LCD A	270*350	460,000	2			2	
41	2000-12-28	00047	복재의자	운영	사무실	매입			50,000	1			1	
42	2003-03-29	00056	문서분류함(7단)	운영	상담실	매입	7단		70,000	2			2	
43	2003-12-26	00086	버티컬	운영	작업장	매입		프로그래밍실, 작업실	352,000	1			1	
44	2002-02-20	00018	보조용접의자(쇼파)	운영	프로그램실	매입			60,000	2			2	
45	2002-12-26	00075	비디오비전	운영	프로그램실	매입			950,000	1			1	
46	2010-02-26	00103	비디오프로젝터	운영	상담실	매입	HITACHI JP/CP-X705		2,640,000	1			1	
47	2010-03-03	00110	사무실수납장	운영	사무실	매입		640*330*2100	440,000	2			2	
48	2012-12-27	00119-1	사무용 책상	운영	사무실	매입			220,000	1			1	
49		00117-1	사무용의자	운영	사무실	매입			55,000	1			1	
50	2012-12-26	00117-2	사무용의자	운영	사무실	매입			55,000	1			1	
51		00117-3	사무용의자	운영	사무실	매입			55,000	1			1	

시설명 : 남동사회복지시설

2/6

2014-1-28 16:4:25

자산위치 : 전체

순번	일자	비품코드	비품명	비품상태	자산위치	구분	모델명	규격명	금액	수분			현재수량	비고
										수량	대여	처분		
52	2008-07-04	00052	사업안내판	운영	작업장	매입		800*1100	242,000	1			1	
53		00111	서류상부장	운영	사무실	매입		1200*300*650	167,200	1			1	
54	2010-03-03	00108	서류수납장 1(상담실)	운영	상담실	매입		715*350*2650	643,500	3			3	
55		00109	서류수납장 2(상담실)	운영	상담실	매입		750*350*2650	858,000	4			4	
56	2002-12-20	00024	수강용탁자	운영	프로그램실	매입		1800*450*730	396,000	3			3	
57	2003-12-31	00025	수강용탁자	운영	프로그램실	매입		1800*450*730	748,000	4			4	
58		00009	스캔복합기	운영	사무실	매입	HP-PC 2310		319,000	1			1	
59	2007-12-28	00079	식기건조기	운영	사무실	매입	CDD-9350 T		58,000	1			1	
60	2003-12-31	00035	신발장	운영	사무실	매입		1100*300*1000	242,000	1			1	
61	2008-07-04	00053	아크릴견경함	운영	작업장	매입		320*230*120	49,500	1			1	
62	1999-10-04	00048	안내판(초록)	운영	프로그램실 배란다	매입		900*1800	80,000	1			1	
63	2004-12-26	00051	안내판(환경미화)	운영	프로그램실	매입		1000*4200	176,000	1			1	
64	2002-12-05	00070	에어타운	운영	기타	매입			145,000	1			1	
65	2010-02-26	00104	영사용스크린	운영	프로그램실	매입	NS-F80	1800*1800	341,000	1			1	
66	2006-03-01	00090	운습도계	운영	작업장	기타	후원		0	1			1	
67	2005-12-26	00028	원목시랍백색칠관	운영	프로그램실	매입		120*420*170	352,000	1			1	
68	2004-01-06	00060	원목시계	운영	작업장	매입		400mm	22,000	1			1	
69	2003-12-31	00027	원탁탁자	운영	상담실	매입		1200*750	121,000	1			1	
70	2001-04-21	00029	원형식탁	운영	기타	매입			80,000	1			1	
71	2003-12-31	00021	원형의자(상담)	운영	상담실	매입		470*490*830	283,800	6			6	
72	2004-12-26	00022	원형의자(주황)	운영	프로그램실	매입			924,000	20			20	
73	2010-03-19	00107	유무선전화기	운영	사무실	매입	SP-D782		129,900	1			1	
74	2002-02-20	00017	응집의자(쇼파)	운영	프로그램실	매입			210,000	3			3	
75		00040	응집테이블	운영	작업장	매입		500*600	40,000	1			1	
76		206-7	의자(작업용)	운영	작업장	매입			75,000	1			1	
77	2013-07-30	206-29	의자(작업용)	운영	작업장	매입			75,000	1			1	
78		206-28	의자(작업용)	운영	작업장	매입			75,000	1			1	

자산위치 : 전체

순번	일자	비품코드	비품명	비품상태	자산위치	구분	모델명	규격명	금액	수분			현재수량	비고
										수량	대여	처분		
79	2013-07-30	206-27	의자(작업용)	운영	작업장	매입			75,000	1			1	
80		206-26	의자(작업용)	운영	작업장	매입			75,000	1			1	
81		206-25	의자(작업용)	운영	작업장	매입			75,000	1			1	
82		206-24	의자(작업용)	운영	작업장	매입			75,000	1			1	
83		206-23	의자(작업용)	운영	작업장	매입			75,000	1			1	
84		206-22	의자(작업용)	운영	작업장	매입			75,000	1			1	
85		206-21	의자(작업용)	운영	작업장	매입			75,000	1			1	
86		206-20	의자(작업용)	운영	작업장	매입			75,000	1			1	
87		206-19	의자(작업용)	운영	작업장	매입			75,000	1			1	
88		206-18	의자(작업용)	운영	작업장	매입			75,000	1			1	
89		206-17	의자(작업용)	운영	작업장	매입			75,000	1			1	
90		206-1	의자(작업용)	운영	작업장	매입			75,000	1			1	
91		206-2	의자(작업용)	운영	작업장	매입			75,000	1			1	
92		206-3	의자(작업용)	운영	작업장	매입			75,000	1			1	
93		206-5	의자(작업용)	운영	작업장	매입			75,000	1			1	
94		206-6	의자(작업용)	운영	작업장	매입			75,000	1			1	
95		206-30	의자(작업용)	운영	작업장	매입			75,000	1			1	
96		206-8	의자(작업용)	운영	작업장	매입			75,000	1			1	
97		206-9	의자(작업용)	운영	작업장	매입			75,000	1			1	
98		206-10	의자(작업용)	운영	작업장	매입			75,000	1			1	
99		206-11	의자(작업용)	운영	작업장	매입			75,000	1			1	
100		206-12	의자(작업용)	운영	작업장	매입			75,000	1			1	
101		206-13	의자(작업용)	운영	작업장	매입			75,000	1			1	
102		206-14	의자(작업용)	운영	작업장	매입			75,000	1			1	
103	206-15	의자(작업용)	운영	작업장	매입			75,000	1			1		
104	206-16	의자(작업용)	운영	작업장	매입			75,000	1			1		
105	2003-09-27	00034	이동식신반대	운영	프로그램실 배란다	매입		22단	45,000	1			1	
106	2002-10-22	00061	이동식행거	운영	프로그램실 배란다	매입			29,000	1			1	
107	2009-10-08	00100	일반승용차	운영	기타	기타	마티즈 시티 자동차 4단		0	1			1	
108	2007-12-31	00026	작업대	운영	작업장	기타			0	3			3	

시설명 : 남동사회복지시설

4/6

2014-1-28 16:4:25

자산위치 : 전체

순번	일자	비품코드	비품명	비품상태	자산위치	구분	모델명	규격명	금액	수분			현재수량	비고
										수량	대여	처분		
109	2008-12-31	00065	작업용운반기	운영	작업장	매입		850*540	47,300	1			1	
110	2003-12-31	00031	작업용객상	운영	작업장	매입		1500*900*730	154,000	2			2	
111	2001-04-21	00019	잡지대	운영	프로그램실	매입			80,000	1			1	
112	2005-03-04	00077	전기온풍기	운영	프로그램실 배란다	매입	HEP-2800R-A		196,000	1			1	
113		00078	전기히터	운영	프로그램실 배란다	매입	SS-9000		53,100	1			1	
114	2002-05-13	00085	전시대-목제이젤	운영	프로그램실 배란다	매입			34,000	2			2	
115	2004-01-06	00055	전선거울	운영	작업장	매입		440*50*1750	76,000	1			1	
116	2009-05-27	00096	전자세탁기	운영	기타	매입	SEW-FA10SNS 10kg	670*640*900	290,000	1			1	
117	2003-12-31	00073	전자저울	운영	작업장	매입	25CS (5G)		363,000	1			1	
118	2006-10-13	00093	전화기	운영	사무실	매입			0	1			1	
119	2008-11-20	00094	중고기타	운영	프로그램실	기타			0	1			1	
120	2010-07-12	00114	중고에어컨	운영	사무실	기타	휘센		200,000	1			1	
121	2012-01-17	00116	중고피아노	운영	프로그램실	기타			0	1			1	
122		00116-1	중고피아노의자	운영	프로그램실	기타			0	1			1	
123	2003-12-31	00072	진공청소기	운영	프로그램실	매입	VC-R 930W		192,600	1			1	
124	1999-10-04	00012	책상	운영	사무실	매입		1200*750*750	60,000	1			1	
125	2007-09-28	00089	책상(서랍 없음)	운영	사무실	기타	이런이집	1050*750*750	0	1			1	
126	2012-12-27	119-3	책상서랍	운영	사무실	매입			0	1			1	
127		119-2	책상서랍	운영	사무실	매입			0	1			1	
128	2002-05-15	00041	책상용 책장	운영	상담실	매입		1200*1330	242,000	2			2	
129	2002-02-20	00066	컴퓨터탁구대	운영	기타	매입			429,000	1			1	
130	1999-10-04	00016	철제캐비닛	운영	사무실	매입		450*630*1050	70,000	1			1	
131	2005-12-23	00064	출퇴근카드 단말기	운영	작업장	매입		TA-BX-1500	258,500	1			1	
132	2007-12-28	00095	철판(월중 행사표)	운영	작업장	매입			36,000	1			1	
133	2002-12-20	00049	철판(작업 현황판)	운영	작업장	매입		850*800	58,800	1			1	
134	2003-12-31	00050	철판(작업 현황판)	운영	작업장	매입		700*840	77,340	1			1	

자산위치 : 전체

순번	일자	비품코드	비품명	비품상태	자산위치	구분	모델명	규격명	금액	수량			현재수량	비고
										수량	대여	처분		
135	2005-12-26	00057	칸막이(파티션)	운영	작업장	매입		750 7개 /600 1개/900 1개	804,100	1			1	
136	2003-01-21	00069	캠코더	운영	사무실	매입	VM-B990 NTSC		1,231,600	1			1	
137	2000-10-10	00039	컴퓨터보조책상	운영	프로그램실	매입			0	1			1	
138	2008-12-31	00080	킵소독기	운영	기타	매입	SW-302H	500*440*730	170,000	1			1	
139	2012-12-28	203	코르크 계사관	운영	작업장	매입			50,700	1			1	
140	2003-12-31	00046	파일보관책상	운영	상당실	매입		1710*360*800	330,000	1			1	
141	2003-01-21	00008	팩스밀리	폐기	사무실	매입	CF-335T		290,000	1		폐기	0	
142	2009-05-28	00097	평면모니터 17"	운영	사무실	기타	CX 743B	300*360	300,000	1			1	
143	2002-02-20	00067	필름카메라	폐기	사무실	매입	ELITE 400		430,000	1		폐기	0	
144	2010-02-26	00105	한글 2007 소프트웨어	운영	프로그램실	매입	한글 2007 패키지		184,200	2			2	
145	2006-11-24	00023	회전의자(파당)	운영	사무실	매입			187,000	2			2	
146	2003-09-30	00015	회전의자(하늘)	운영	사무실	매입	사무용 의자		80,000	1			1	

다. 사업운영 단체 고유번호증(사본 JPG)

# 고 유 번 호 증

(수익사업을 하지 않는 비영리법인 및 국가기관 등:본점)

고유번호 : 131-82-68197

단 체 명 : 남동사회복지시설

대표자 성명 : 김진애

생 년 월 일 : 1982년 11월 19일

소 재 지 : 인천광역시 남동구 당방서로23번길 17 (만수동)

대표자 주소 : 서울특별시 영등포구 도림로143길 32  
104-2003(문래동4가,문래동삼환아파트)

교 부 사 유 : 정정

(유의사항)

- (1) 이 고유번호증의 부여로 인해 민법 기타 특별법에 의한 법인격이 부여되는 것이 아닙니다.
- (2) 수익사업을 하고자 하는 경우에는 사업자등록 신청 및 수익사업개시신고를 하여야 합니다.

2012 년 04 월 27 일  
남인천 세무서장 

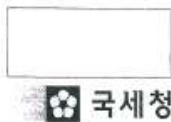

다. 출석부(본회 공통서식에 의해 참가자 입력 및 관리)

프로그램명: 2014 인천 정신장애인 생활체육 볼링교실      단체명: 남동사회복지시설      담당자: 송현식 (서명)

순번	이름	2014 신규여부	생년 월일	성별	장애유형			월 일	3월	3월	3월	4월	4월	4월	5월	5월	5월	6월	6월	6월	7월	7월	7월	
					장애	급	중증여부 (2급이하)		3	10	17	7	14	21	12	19	26	2	9	16	7	14	21	
								출석	1	2	3	4	5	6	7	8	9	10	11	12	13	14	15	
1	강현석	○	64.09.28	남	정신	3급	중증																	
2	김정순	○	60.10.15	여	정신	3급	중증																	
3	이동호	○	82.10.07	남	정신	3급	중증																	
4	조성용	○	65.03.02	남	정신	2급	중증																	
5	전선숙	○	76.03.02	여	정신	3급	중증																	
6	최성용	○	64.06.07	남	정신	3급	중증																	
7	양대식	○	81.04.19	남	정신	2급	중증																	
8	문길수	○	80.04.20	남	정신	2급	중증																	
9	변양미	○	64.05.15	여	정신	3급	중증																	
10	윤영숙	○	59.08.06	여	정신	3급	중증																	
11	정미진	○	71.04.25	여	정신	3급	중증																	
12	박재봉	○	64.04.05	남	정신	3급	중증																	
13	성지선	○	79.12.01	여	정신	3급	중증																	
14																								
15																								
16																								
17																								
18																								
계	남(명)	○ 13년도 참가자 :   명 ○ 14년도 신규참가자 :   명						출석 인원																
	여(명)	○ 미등록 :   명 ○ 1급~3급(중증) :   명							결석 인원															
	장애유형	계	정신	지적	시각	청각	뇌병변	기타		수업 인원														
		남																						

인원, 일정은 해당사업에 맞게 수정 / 빈칸 없이 작성, 관리, 비치(수업현장 방문시 점검), 사업 종료시 제출

다. 출석부(본회 공통서식에 의해 참가자 입력 및 관리)

프로그램명: 2014 인천 정신장애인 생활체육 볼링교실      단체명: 남동사회복지시설      담당자: 송현식 (서명)

순번	이름	2014 신규여부	생년 월일	성별	장애유형			월 일	8월	8월	8월	9월	9월	9월	10월	10월	10월	11월	11월	11월	12월	12월	12월
					장애	급	중증여부 (2급이하)		4	11	18	1	15	22	6	13	20	3	10	17	1	8	15
							출석	16	17	18	19	20	21	22	23	24	25	26	27	28	29	30	
1	강현석	○	64.09.28	남	정신	3급	중증																
2	김정순	○	60.10.15	여	정신	3급	중증																
3	이동호	○	82.10.07	남	정신	3급	중증																
4	조성용	○	65.03.02	남	정신	2급	중증																
5	전선숙	○	76.03.02	여	정신	3급	중증																
6	최성용	○	64.06.07	남	정신	3급	중증																
7	양대식	○	81.04.19	남	정신	2급	중증																
8	문길수	○	80.04.20	남	정신	2급	중증																
9	변양미	○	64.05.15	여	정신	3급	중증																
10	윤영숙	○	59.08.06	여	정신	3급	중증																
11	정미진	○	71.04.25	여	정신	3급	중증																
12	박재봉	○	64.04.05	남	정신	3급	중증																
13	성지선	○	79.12.01	여	정신	3급	중증																
14																							
15																							
16																							
17																							
18																							
계	남(명)	○ 13년도 참가자 :   명 ○ 14년도 신규참가자 :   명						출석 인원															
	여(명)	○ 미등록 :   명 ○ 1급~3급(중증) :   명							결석 인원														
	장애유형	계		정신	지적	시각	청각	뇌병변		기타	수업 인원												
		남	여																				

☞ 인원, 일정은 해당사업에 맞게 수정 / 빈칸 없이 작성, 관리, 비치(수업현장 방문시 점검), 사업 종료시 제출

## 중증장애인지원고용 민간위탁사업



지원기관	한국장애인고용공단
부서명	남동사회복지시설 그루터기
담당자	장성진, 정진옥



남동장애인종합복지관

# 중증장애인지원고용 민간위탁 사업 운영 신청서

<b>기관현황</b>	법 인 명	재단법인인천교구 천주교회유지재단	법인등록번호	124122-0000045
	기 관 명	남동사회복지시설	대 표 자	김 진 애
	사업자번호 (고유번호증번호)	131-82-68197		
	설립년월일	1999년 7월 7일	상시근로자수	5명
	소 재 지	인천시 남동구 담방서로 23번길 17		
	전 화 번 호	032)472-6419	팩 스	032)472-6420
	담 당 자	장 성 진	E-Mail	gru6419@hanmail.net
			휴대폰	010-2853-9430
	구 분	<input type="checkbox"/> 특수교육기관 <input type="checkbox"/> 장애인지역사회재활시설 <input type="checkbox"/> 장애인직업재활시설 <input type="checkbox"/> 장애인단체 <input checked="" type="checkbox"/> 기타(정신장애인 사회복지시설)		
주요 사업	상담 / 직업재활 / 사회성 및 일상생활 / 여가 및 교육 / 자치활동 / 지역사회네트워크 / 가족지원 / 연구개발			

<b>사업계획</b>	○ 주 대상 장애유형: 1순위 <u>정신장애</u> , 2순위 _____, 3순위 _____									
	○ 사업목표*(훈련 수료 인원) <span style="float: right;">(단위: 명)</span>									
	계	지체	뇌병변	시각	청각	지적	자폐성	정신	내부	기타
	5							5		
* 사업인원은 5명 이상 신청 가능										

위와 같이 중증장애인지원고용사업 위탁운영을 신청합니다.

2014년      02월      12일  
 신청기관    남동사회복지시설      (서명 또는 인)

**한국장애인고용공단 인천지사장 귀하**

※ 제출서류

1. 사업계획서 1부
2. 사업자등록증(또는 고유번호증) 사본 1부
3. 기관명의 은행계좌 사본 1부

# 중증장애인지원고용 민간위탁 사업 계획서

## 1. 기관현황

### 1. 일반현황

기관명	남동사회복지시설	대표자	김진애
소재지	인천시 남동구 담방서로 23번길 17		
연락처	032)472-6419	FAX	032)472-6420
담당자	장성진	연락처	010-2853-9430

### 2. 조직현황(※ 조직도 및 업무분장 등 제시)

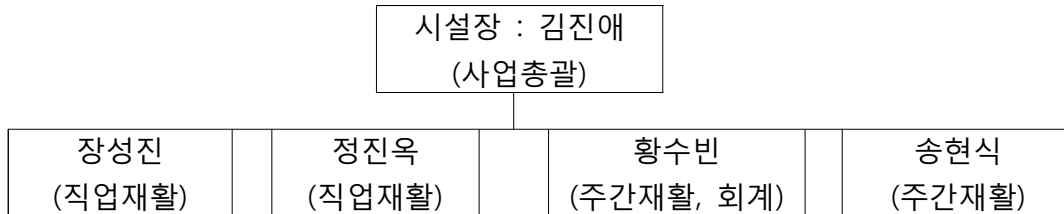

### 3. 연간예산

구분	2013년(예산현황)	2014년(예산운용계획)
합계	195,904,574	223,532,000
출연금	0	0
이용자부담금	7,758,000	8,466,000
보조금		
국고보조금	173,626,000	201,486,000
법인보조금	2,240,000	2,280,000
기타후원금	8,394,605	4,500,000
차입금	0	0
기타수입	3,885,969	6,800,000

### 4. 종사자 현황(※ 관련 업무자 위주로 작성, 별지 서식 제출 가능)

연번	부서	인원	주요업무
1	남동사회복지시설	1	사업총괄
2		1	직업재활, 지역사회네트워크
3		1	직업재활, 주간재활
4		1	주간재활, 회계
5		1	주간재활

### 5. 주요 사업

※ 관련 사업중심으로 작성, 장애유형별 전문기관의 경우 유형별 대상 사업 위주로 작성

1. 상담사업: 서비스계약 / 개별상담 / 전화상담 / 가정방문 / 주치의상담 / 사후관리
2. 직업재활: 취업준비교육 / 취업 전 훈련(내·외부) / 취업회원 자조모임 / 중증장애인지원고용 위탁사업 / 직업재활네트워크 / 취업연계 / 업체개발 및 관리
3. 주간재활: 일상생활 / 여가활동 / 사회성증진 / 교육(PC, 외국어, 정신건강, 안전 및 건강) / 자치활동 / 행사(캠프, 체육대회, 송년모임 등)
4. 가족지원: 가족상담 / 가족모임
5. 지역사회네트워크: 지역사회 내 정신보건관련 전문가 양성 / 지역사회 연계활성화와 조직화를 통한 자원망 구축 / 인천 정신보건 관련기관 연합행사
6. 홍보: 인터넷홍보 / 월 소식지 제작 / 리플렛 및 홍보물 제작 / 서포터즈 활동
7. 자원봉사 활동 및 관리: 교육 / 활동 / 관리 / 간담회

## 6. 신청사업과 유사 또는 동일 사업 수행 경험(최근 3년간)

연도	수행기간	사업명	사업예산	사업실적	지원여부 (정부/민간)
2011	7.13~11.29	중증장애인지원고용 민간위탁	6,336,300원	7명	정부
2012	5.16~11.12	중증장애인지원고용 민간위탁	5,280,250원	6명	정부
2013	4.15~11.11	중증장애인지원고용 민간위탁	6,904,250원	5명	정부

## 7. 공단과 네트워크 연계 사업 실적(최근 3년간)

연도	기간	사업내용	사업실적	연계기관 (본부/지사/능가원)
2011	7.13~11.29	중증장애인지원고용 민간위탁	7명	지사
2012	5.16~11.12	중증장애인지원고용 민간위탁	6명	지사
2013	4.15~11.11	중증장애인지원고용 민간위탁	5명	지사

## II. 사업계획

### 1. 사업담당인력 배치계획

성명	부서 및 직위	주담당업무	위탁사업 역할	기여도
김진애	남동사회복귀시설 시설장	사업총괄	사업총괄 및 슈퍼비전	상
장성진	남동사회복귀시설 팀원	직업재활	사업신청/계획/진행/평가	상
정진옥		직업재활	사업계획/진행/평가	상
황수빈		주간재활, 회계	예산지출관리 등 회계	중
송현식		주간재활	사업지원	하

## 2. 사업목표

(단위: 명, %)

구분	계	지체	뇌병변	시각	청각	지적	자폐성	정신	내부*	기타
인원	5명							5명		
비율	100%							100%		

\* 내부장애는 간,심장,신장,장루·요루 장애로 목표 설정시 유형 별도 명시

## 3. 사업일정

일정	1/4분기			2/4분기			3/4분기			4/4분기	
	1월	2월	3월	4월	5월	6월	7월	8월	9월	10월	11월
훈련인원			1		2				2		
추진일정											

\* 사업일정은 상반기 추진 실적을 60%이상 제시. 불가할 경우 심사시 불이익

## 4. 추진계획(※ 주요 심사 내용이므로 구체적이고 자세하게 기술)

구분	세부계획
훈련생 발굴 및 모집 방안	<ol style="list-style-type: none"> <li>1. 본 시설이용 회원</li> <li>2. 직업재활네트워크 프로그램 참여회원</li> <li>3. 지역 내 정신보건 유관기관을 통한 회원 의뢰 및 요청</li> </ol>
사업체 발굴 및 모집 방안	<ol style="list-style-type: none"> <li>1. 기존 본 시설과 연계된 사업체 활용</li> <li>2. 인터넷 및 지역정보지를 통한 구직정보 확인</li> <li>3. 유관기관 및 사업체 연계를 통한 발굴</li> <li>4. 장애인 취업박람회 및 업체 대상 공문발송</li> </ol>
직무지도원 확보 방안	<ol style="list-style-type: none"> <li>1. 본 시설 직업재활 담당자 2명</li> <li>2. 실습 및 교환 수련생 활용</li> </ol>
수요율 및 취업률 제고 방안	<ol style="list-style-type: none"> <li>1. 시설 자체 면접과정을 통해 직업재활훈련 및 취업에 대한 동기와 의욕이 높은 훈련생을 선정</li> <li>2. 선정된 훈련생을 대상으로 다양한 취업 전 훈련(내·외부)을 실시하여 취업에 대한 동기강화 및 실제 사업체 환경에 대한 적응력 향상도모</li> <li>3. 훈련생의 욕구와 기능, 사업체의 채용조건을 고려하여 매칭</li> <li>4. 훈련생의 사업체 적응 및 작업 기능·대인관계 향상을 위한 집중적인 1:1직무지도</li> <li>5. 훈련생 및 사업체와의 지속적인 의사소통을 통해 원활한 사업수행 및 취업가능성 향상</li> </ol>

취업후 적응지도 방안	<ol style="list-style-type: none"> <li>1. 주 1회 취업장 방문 및 수시 전화 상담을 통한 관리 및 취업 후 적응정도 점검</li> <li>2. 훈련생 및 고용주와의 지속적인 의사소통을 통한 사후 관리 지원</li> <li>3. 업체 동료들과의 원만한 관계유지 지원을 통한 취업유지 지원</li> <li>4. 필요 시 취업 후 적응지도를 추가 실시하여 취업유지 지원</li> </ol>
-------------	---

## 5. 홍보계획

홍보대상	홍보방법	활용매체
<ol style="list-style-type: none"> <li>1. 본 시설 이용회원</li> <li>2. 직업재활 네트워크 프로그램 참여회원</li> <li>3. 지역 내 정신보건 유관기관 이용회원</li> </ol>	<ol style="list-style-type: none"> <li>1. 취업 및 직업재활에 대한 욕구가 높은 회원을 대상으로 개별상담을 통한 훈련 참여 권유</li> <li>2. 지역 내 유관기관을 대상으로 다양한 매체(홈페이지, 공문 등)를 활용하여 사업 및 지원 내용 홍보</li> </ol>	<ol style="list-style-type: none"> <li>1. 시설 내 게시판</li> <li>2. 시설 소식지</li> <li>3. 외부 공문 및 유관기관 홈페이지 활용</li> </ol>

## 6. 지역자원활용계획(훈련생 및 사업체 모집 등)

지역자원	활용계획
<ol style="list-style-type: none"> <li>1. 훈련생 구인 : 지역 내 정신보건 유관기관 및 정신보건 의료기관 사회사업실을 통한 훈련생 모집</li> <li>2. 사업체 구직 : 인천.부천시 내 장애인 고용 사업체</li> </ol>	<ol style="list-style-type: none"> <li>1-1. 체계적인 직업재활 프로그램을 실시하지 못하는 관내 정신보건 유관기관 및 의료기관을 대상으로 공문을 발송하여 사업에 대해 홍보하고, 욕구가 있는 대상자를 모집하여 본 시설 내 직업재활훈련 참여 유도</li> <li>1-2. 참여자를 대상으로 일정기간의 내부훈련을 통해 중증 장애인지원고용 훈련 실시</li> <li>2-1. 기존 본 시설과 연계되어 있는 사업체 활용</li> <li>2-2. 인터넷, 지역정보지, 벽보 등을 통해 장애인 고용의사가 있는 업체 확인 후 전화, 방문, 공문발송 등을 통한 업체개발</li> </ol>

## 중증장애인지원고용 민간위탁사업 추진 결과보고서

1 위탁기관명: 남동사회복지시설

2 추진실적

○ 총괄 현황

(단위: 명, %)

구분	목표 인원 (A)	실시 인원	수료 인원 (B)	목표 달성률 (B/A)	취업 인원 (C)	취업률 (B/C)	근속 인원 <sup>1)</sup>
계	5	7	7	140%	4	57%	1

1) 근속인원: 당해년도 지원고용 수료자 중 취업성공수당 신청인원

○ 세부 추진 현황

(단위: 명)

연번	사업체명	훈련기간	직무지도원 (내부,외부)	훈련생수	수료인원	취업인원
1차	다정테크	2014.04.01~04.22	내부	1	1	0
2차	태성전기	2014.05.15~06.09	내부	1	1	1
3차	이원씨엔피	2014.06.16~07.07	내부	1	1	0
4차	유진텍	2014.08.25~08.29	내부	1	1	1
5차	GS칼텍스	2014.10.13~11.13	내부	3	3	2

○ 장애유형별 현황

(단위: 명)

구분	계	지체	뇌병변	시각	청각	안면	신장	심장	간	호흡기	장루 요루	뇌전증	지적	자폐성	정신
계획	5														5
수료	7														7
취업	4														4

### 3 예산집행실적

#### ○ 총괄실적

(단위: 원)

구 분	지원액	집행액	집행잔액(반납액)
계	7,715,900	7,715,900	0
사업운영비	1,025,000	1,195,920	- 170,920
훈련 수당	6,690,900	6,519,980	170,920
이 자			2,167

#### ○ 세부집행내역

구분	계	사업 운영비	훈련수당					
			소계	훈련 준비금	일비	숙박비	사업주 보조금	직무지도원 수당
계	7,715,900	1,195,920	6,519,980	240,000	2,125,000	0	2,254,980	1,900,000

### 4 사업 성과 달성을 위한 노력

#### 가. 대상자 모집 및 선정을 위한 노력

##### ○ 훈련생 모집 및 선정을 위한 노력

- 본 시설 이용회원과 지역 내 정신보건 유관기관 이용회원을 대상으로 직업재활훈련에 대한 욕구가 있는 회원을 모집하였고, 면접 및 시설 자체 내부훈련을 통해 지원고용 훈련생을 선정함.

##### ○ 적격 업체 개발 및 모집을 위한 노력

- 기존에 본 시설과 연계되어 관리하고 있는 업체들을 활용하였고, 일자리박람회 및 인터넷, 지역벽보 등을 적극 활용하여 훈련생의 욕구에 맞는 업체를 개발하기 위한 노력이 이루어짐.

## 나. 사업 목표 달성을 위한 노력

### ○ 훈련생 수료율 및 근속율 관리를 위한 노력

- 훈련생의 직무능력에 따라 훈련일정을 조정하여 훈련에 대한 동기가 강화될 수 있도록 하였고, 밀접한 직무지도 및 업체 관리자와의 지속적인 의사소통을 통해 훈련생이 훈련에 집중하고 업체 환경에 잘 적응할 수 있도록 지원하여 수료율을 높이고자 하였음. 수료율에 비해 근속율은 낮은 편이나 11월까지 진행된 5차 훈련에서 취업 연계된 2명은 평가일 현재까지 근무하고 있으며, 취업이후에도 지속적인 취업장 방문을 통해 안정적인 취업유지가 이루어질 수 있도록 지원하고 있음.

### ○ 직무지도원 양성 및 관리를 위한 노력

- 본 시설의 경우 시설 내 직업재활 담당 실무자 2명을 직무지도원으로 활용하였고, 몇 해에 걸쳐 지원고용 위탁사업을 수행한 경험을 바탕으로 안정적인 사업수행을 위해 노력하였음. 또한, 사업수행 및 훈련과정에 대한 지속적인 수퍼비전을 통해 실무자들의 역량 및 사업수행에 따른 전문성을 강화하고자 하였음.

## 다. 공단 지사와의 연계·협력을 위한 노력

- 사업의 실시 및 결과보고뿐만 아니라 사업수행에 따른 예산사용 및 진행상황에 대한 공유 이루어짐. 또한, 공단 담당 실무자와의 지속적인 의사소통을 통해 사업운영 전반에 대한 논의가 이루어져 인천지사와 위탁기관과의 협력관계가 잘 형성되었다고 생각됨.

## 라. 기타 사업 운영을 위한 노력

- 중증장애인에 대한 훈련 및 취업연계의 기회제공이라는 사업의 본래 취지에 맞게 훈련에 욕구가 있는 정신장애인들을 선별하고, 질적인 사례관리 및 단계적인 훈련과정을 통해 지원고용 훈련이 정신장애인들에게 회복의 기회 및 긍정적인 자극이 될 수 있도록 지원하였음. 또한, 훈련 이후에도 지속적인 사후관리를 통해 일회적인 훈련경험이 아닌 취업에 대한 지속적인 동기부여 및 안정적인 취업유지가 이루어질 수 있도록 함.

사업운영에 있어서도 연중 계획에 따라 시기와 훈련일수가 적절하게 잘 진행되도록 노력하였으며, 투명한 예산집행을 통해 효율적이고 효과적인 예산사용이 이루어질 수 있도록 함.

- 붙임 1. 지원고용 위탁사업비 정산 총괄표(별지 제2호 서식)  
2. 지원고용 (사업주, 훈련생) 참여자 만족도 조사 결과표  
3. 2014년 지원고용 사업수행 우수사례

위와 같이 2014년도 중증장애인지원고용 위탁사업 추진결과를 제출합니다.

2014. 12. 3.

위탁기관명 남동사회복지시설 (인)

※ 지원고용 민간위탁 (사업주, 훈련생) 참여자 만족도 조사 결과표 양식

※지원고용 민간위탁(사업주, 훈련생) 만족도 조사 결과표 서식

■ 사업체용

연번	문항													
	일반사항				사업체 만족도									
	1	2	3	4	1	2	3	4	5	6	7	8	9	10
1	1	2	1	2	1	1	2	2	1	1	2	1	1	-
2	1	2	1	2	1	2	2	2	2	2	2	2	1	-
3	1	6/8	1	4	1	1	1	1	1	1	1	1	1	-
4	2	3	1	4	1	1	2	2	1	1	1	2	1	-

■ 훈련생용

연번	문항															
	일반사항					훈련생 만족도										
	1	2	3	4	5	1	2				3	4	5	6	7	8
							(매우만족, 만족, 불만족, 매우불만족)									
						-1	-2	-3	-4							
1	2	3	15	3	1	1	1	1	1	1	1	1	1	1	1	-
2	2	3	15	3	1	1	2	2	2	2	2	1	2	1	1	-
3	1	3	15	3	2	1	2	2	2	2	2	1	2	1	1	-
4	2	2	15	3	2	1	2	2	2	2	2	1	2	1	1	-
5	2	4	15	3	2	1	2	2	2	2	2	1	2	1	1	-
6	1	3	15	3	1	1	2	2	2	2	2	1	2	1	3	-
7	2	5	15	3	2	1	1	1	1	1	1	1	2	1	3	-

# 지원고용 민간위탁 사업 평가표

## 1 위탁기관 현황

기관명	남동사회복지시설	대표자	김진애
주 소	인천시 남동구 담방서로 23번길 17 남동장애인종합복지관 별관3층		
연락처	032)472-6419	FAX	032)472-6420
담당자	장성진	연락처	010-2853-9430
		E-mail	gru6419@hanmail.net

## 2 추진실적

### ○ 사업실적

(단위: 명, %)

구분	목표 인원 (A)	실시 인원	직무지도원 선임		수료 인원 (B)	목표 달성률 (B/A)	취업 인원 (C)	취업률 (B/C)	근속 인원 <sup>1)</sup>
			내부	외부					
계	5	7	2	-	7	140%	4	57%	1

1) 근속인원: 당해년도 지원고용 수료자 중 취업성공수당 신청인원

### ○ 장애유형별 현황

구분	계	지체	뇌병 변	시각	청각	안면	신장	심장	간	호흡 기	장루 요루	뇌전 증	지적	자폐 성	정신
계획	5														5
수료	7														7
취업	4														4

### ○ 예산집행실적

(단위: 원)

구분	지원액	집행액	집행잔액
계	7,715,900	7,715,900	0
훈련수당	1,025,000	1,195,920	- 170,920
사업운영비	6,690,900	6,519,980	170,920
이 자			2,167

### 3 사업평가<sup>2)</sup>

평가항목		배점	평가결과				
			매우우수 (20)	우수 (15)	보통 (10)	미흡 (5)	매우미흡 (1)
정량평가 (20점)	사업 이행 여부	20	20				
정성평가 (80점)	사업 추진의 적정성	20	20				
	서류 비치 및 관리 여부	20	20				
	사업 성과 달성 노력	20		15			
	공단과 연계 및 협력정도	20	20				
총 계		100	95				

2) 사업평가지 <별표 1> 채점 기준표 참조

### 4 기타의견

의견항목	의견내용(※ 자유롭게 기술)
사업 수행의 장·단점	타 장애유형에 비해 취업이나 업체현장에서의 외부훈련 실시가 어려운 정신장애인에게 실제적인 훈련기회 제공 및 취업연계의 기회가 될 수 있었음. 이는 훈련에 참여하는 정신장애인에게는 재활 및 사회구성원으로서의 역할을 준비하는데 긍정적인 도움이 되며, 정신장애에 대한 편견을 갖고 있던 업체에도 정신장애인에 대한 편견해소 및 인식개선의 효과를 거둘 수 있었음.
사업 개선 사항	- 훈련생의 훈련비에 대한 산출근거 변경 (1인×30일 → 1인×20일 일비 인상과 훈련준비금 인상)  2014년 예산 중 훈련생 1인 훈련비 산출근거가 30일로 책정됨. 대부분 훈련을 진행하다보면 사전훈련 1일, 현장훈련 3주(15일)면 훈련생의 적응과 직무수행정도 파악에 어려움이 없으나 훈련비가 30일로 책정되어 있어 효율적인 예산집행에 어려움 발생함. 이에 추후에는 훈련일수를 줄이고 훈련생 기본일비나 훈련준비금을 인상한다면 훈련생의 훈련 욕구를 높이고 예산을 보다 효율적으로 집행할 수 있어 사업의 질을 높이는 데도 도움이 될 것으로 생각됨.

의견항목	의견내용(※ 자유롭게 기술)
사업 추진시 애로사항	<p>훈련에 대한 훈련생의 욕구를 파악하고, 욕구에 맞는 업체를 발굴하여 연계해야 하나, 욕구에 맞는 업체를 발굴하는데 어려움 있었음. 2013년에 비해 업체를 발굴할 수 있는 일자리박람회 등의 행사가 상대적으로 적게 개최되었고, 업체 운영의 어려움 등으로 장애인을 채용하고자 하는 구인광고도 다양하지 않아 이로 인해 훈련실시가 지연되기도 함.</p>
기타 건의사항	<p>연초, 지사별로, 지역 내 업체 관리자 및 고용주 등을 대상으로 지원고용 사업에 대한 O.T 및 홍보 등이 정기적으로 이루어졌으면 함. 각 개별 위탁기관에서 사업에 대해 홍보하고 업체를 발굴하는 것보다 사업에 대한 홍보효과가 훨씬 크고, 실제 연계되는 사례도 더욱 많아질 것이라고 생각됨.</p>

# 보호작업장 이용인의 심리 · 정서적 지원을 통한 직업적응능력 향상



지원기관	인천사회복지공동모금회
부 서 명	열린일터
담 당 자	류수진



남동장애인종합복지관

## 사업개요

※ 필히 1Page로 작성

기관명 (신청기관명)	열린일터				
사업명	보호작업장 이용인의 심리·정서적 지원을 통한 직업적응능력 향상				
사업기간	2014년 2월 ~ 11월			서비스 지역	인천 남동구
서비스대상	열린일터 이용인	실인원수	6명	연인원수	168
서비스 단가	1,060,000원 (산출식 = 총사업비 ÷ 실인원)			투입인력	2명
사업목적	열린일터 이용인의 심리·정서지원을 통한 직업적응능력 향상				
성과목표	① 자아존중감 향상으로 보호고용 유지 3명 ② 자아존중감 향상으로 근로자선정평가 평균점수 7% 향상 (보호고용 전이 1명, 근로자선정평가 점수 향상 2명)				
주요 사업 내용 요약 (프로그램명 및 주요 시행내용)  ※성과목표별 주요 프로그램 1개씩 기재	세부 프로그램명	주요내용			
	집단 미술치료	- 직업적인 능력이 우수함에도 불구하고 심리적 부적응으로 인해 직업적 능력을 충분히 발휘하지 못하는 이용인을 대상으로 3명씩 2개 그룹으로 집단미술치료를 진행함. - 정서적 안정과 부적응행동을 감소하여 사회적응에 긍정적인 변화를 도모하고자 함.			
	직업훈련교사 및 심리상담전문인력 간 개입 방안 논의 / 사례회의	- 집단미술치료를 실시하면서 이용인의 고유한 특성을 알고 있는 직업훈련교사와 심리상담치료를 담당하는 인력이 치료에 따른 변화정도를 관찰하고 그 내용을 공유하여 지원하고자 함. - 이용인들이 보이는 변화 정도에 따라 작업장에서의 적응 훈련 방법 및 훈련 내용을 조정해 나가 치료의 효과를 극대화하고 직업적응능력을 향상하고자 함.			
예산	총사업비	6,360,000원		신청금액	6,160,000원
신청금액의 세부내역	인건비	원 %	사업비	6,160,000원 100%	관리 운영비 원 %

# 2014년 사업시행계획서

## 1. 사업명 : 보호작업장 이용인의 심리·정서적 지원을 통한 직업적응능력 향상

### 2. 사업의 필요성

#### 1) 열린일터 이용인의 심리·정서지원에 대한 필요성

지적장애인은 지적능력의 부족으로 인해 자신의 내면에서 느끼는 감정이나 요구를 적절하게 표현하는데 어려움이 있으며 의사소통이 원활하지 않아 상호작용의 기회가 줄어들며 그러한 이유로 외부와 단절되는 생활을 하는 경우가 많다. 또한 감정이 미분화되고 경직되어 있어 자신의 감정이나 사고 표현을 구체적으로 하는데 어려움이 있으며 이러한 감정의 미분화는 사회적으로 부적절한 적응능력으로 나타나며 타인과의 관계에서 무시와 고립으로 연결되어질 수 있다. 지적장애인은 이러한 관계 갈등으로 인해 불안, 분노와 같은 부정적 정서를 경험하게 되고, 낮은 자존감으로 인해 스스로 하고자 하는 의욕이 부족하고 실패감과 좌절감에 익숙하며 능동적인 자기표현이 결여되어 있다. 더욱이 성인기에 접어든 지적장애인은 좀 더 넓은 사회와 환경에 노출되는 반면 의미 있는 사회 관계망 형성이 힘들어 자신의 심정을 터놓고 말하거나, 정서적 문제를 드러내고 함께 나눌 수 있는 기회가 부족하다. 그러므로 그들의 발달수준에 맞는 심리·정서적 지원을 통해 성취감과 자존감 및 자기 효능감을 갖도록 하며 자발적 자기 성장의 욕구를 충족시켜줄 수 있도록 지원하는 것이 필요하다.

열린일터 이용인 중 많은 수가 지적장애라는 장애에 의해 공존되는 2차적인 심리적 문제로 인해 본 시설에서 부적응 행동을 보이는 경우가 많다. 열린일터 이용인들이 나타내는 심리적 부적응 문제 유형은 대인관계의 어려움, 스트레스 및 감정조절의 어려움, 위축, 충동적인 행동 등이다.

이러한 부적응 문제는 단체생활에서 동료들과 좋은 관계를 맺고 유지하는데 어려움이 있고, 직업적인 능력이 우수함에도 불구하고 적응상의 어려움으로 인해 능력을 충분히 발휘하지 못하게 하며 아래 [표 1]과 같이 보호고용 전이 및 유지에 한계에 부딪칠 수밖에 없는 주요 요인으로 작용한다.

[표 1] 부적응행동이 직업수행에 미치는 영향과 심리정서지원에 대한 기대효과

구분	MDS 직업능력 평가결과 직업수준	근로자 선정평가*		현 상 태	부적응행동이 직업수행에 미치는 영향	정서지원 후 기대효과
		평균 점수	순위			
A 그 룹	응*	65.93 (상위 확장된 작업활동 수준)	179.5	6	보호고용	보호고용 유지
	미*	46.44 (작업활동수준)	176.0	10		
	선*	37.84 (작업활동수준)	178.0	7		
B 그 룹	성*	37.84 (작업활동수준)	163.0	14	작업활동 훈련생	근로자 선정평가 평균점수  6% 향상
	준*	98.44 (준기능직수준)	108.0	29		
	운*	41.19 (작업활동수준)	162.5	17		

\* 열린일터에서 2013년도 분기별 실시한 ‘근로자 선정평가(점수 200점)’의 평균 점수를 기준으로  
전체 이용인 31명 중에서 근로자 10명을 선정함. 즉 상위 10위 이내가 보호고용 근로자로 선정됨.

2) 열린일터 이용인의 심리·정서 지원에 대한 현실과 한계

현재 이용인의 심리적 어려움에 대한 열린일터 종사자들의 대처방법으로 ‘개인적으로 대화를 나누고 이야기를 들어주려고 노력한다.’, ‘사례회의를 통해 이용인의 어려움을 공유하고 가정의 협조를 구한다’ 정도이다. [표 1]과 같이 이용인의 심리·정서적인 어려움이 직업적응에 부정적인 영향을 미치고 있고 이에 대한 지원이 절실한 수준이지만, 대화의 수준을 넘어서지 못하는 것이 지금 열린일터의 실정이다.

보호작업장은 시설의 특성으로 인해 생산과 매출 향상이라는 부분이 가장 중요하게 부각되고 있고 작업위주의 기능적 훈련에 초점이 맞추어져 있다. 또한 인력 구성에서도 심리·정서적인 지원을 담당할 전문 인력을 확보할 수 없는 상황이다. 시설에서는 이용인의 심리·정서적인 문제성과 필요성을 인식함에도 불구하고 이용인 및 보호자를 대상으로 하는 상담, 사회기술훈련 등의 제한적인 지원을 할 수 밖에 없는 상황이며 시설 자체적으로 전문적인 인력을 통해 지원할 수 있는 방안이 전혀 없는 것이 현실이다.

### 3) 이용인의 직업적응능력 향상을 위해 요구되는 심리·정서 지원 방향

#### 가. 직업훈련교사와 상담교사의 협의를 통한 심리·정서 지원

‘성인지적장애인의 심리상담치료에 대한 장애인 직업재활시설 종사자의 요구분석(김성영, 2011)에 의하면 직업훈련교사와 심리상담치료 자격을 가진 인력의 협의를 통한 지원이 직업재활시설에서의 바람직한 심리상담치료 방향이라 제안하였다.

이에 본 시설에서도 심리상담치료를 실시하면서 이용인의 고유한 특성을 알고 있는 직업훈련교사와 심리상담치료를 담당하는 인력이 치료에 따른 변화정도를 관찰하고 그 내용을 공유하여 이용인들이 보이는 변화 정도에 따라 작업장에서의 적응훈련 방법 및 훈련 내용을 조정해 나가 치료의 효과를 극대화 하는 것이 필요하다. 작업장에서 보이는 부적응행동을 소거하고 직업적응능력을 향상하여 보다 적응적인 사회인으로 살아갈 수 있도록 도움을 주게 된다는 것이다.

#### 나. 성인 지적장애인의 집단미술치료 효과

이주희(2005)는 직업적응훈련과정 중의 지적장애인 대상으로 개별사례를 진행하여 감정분출과 자기인식의 과정을 원활하게 하였고, 치료사와의 관계를 통한 적절한 관계맺기의 경험이 직업적응훈련 과정에 있어서 긍정적인 역할을 했다는 연구결과를 보고하였다. 또한 집단미술치료를 통한 개인과 집단의 조화의 과정은 언어적 제한으로 인해 자기표현과 의사소통의 문제로 인해 생기는 사회적·관계적 측면의 심리적 문제를 다루어 개인의 정서적 안정과 부적응행동의 감소를 가져왔고, 나아가 사회적응에 긍정적인 변화를 가져왔다고 한다. (윤영아, 2008) 이는 현재 직업재활시설에서 부적응행동에 대한 지원방법인 대화의 방법을 넘어 성인지적장애인의 정서적 문제를 도와줄 수 있는 심리적 접근 방법으로 미술치료의 효과를 입증하고 제안하였다. 자신만의 언어를 가진 지적장애인의 특성을 고려하여 다양하고 광범위하게 매체를 적용할 수 있고, 개인의 심리적인 측면을 깊이 있게 다룰 수 있다는 점에서 미술치료는 효과적이라 할 수 있다.

### 3. 서비스 지역, 서비스 대상 및 실인원수

1) 서비스 지역 : 인천광역시 남동구

2) 서비스 대상 : 열린일터 이용인 중 심리·정서지원이 필요한 6명

3) 서비스 대상 선정기준 및 방법(과정) :

- 직업훈련교사의 관찰 및 근로자선정평가를 통해 심리·정서지원이 필요한 이용인 중 프로그램 참여에 동의한 자

4) 실인원수

대상구분	서비스대상자 산출근거	단위수(명)
① 일반대상	전국 직업재활시설 이용인	12,870*
② 위기대상	인천광역시 직업재활시설 이용인	748**
③ 표적대상	열린일터 이용인	31
④ 실인원수	열린일터 이용인 중 심리·정서지원 필요 인원	6

\* 「2012 장애인복지시설 일람표, 보건복지부」

\*\* 「2012 인천광역시 장애인직업재활시설 운영실적, 인천광역시」

4. 사업 목적 및 목표

목적	산출목표	성과목표
1. 열린일터 이용인의 심리·정서지원을 통한 직업적응능력 향상	1-1. 집단미술치료 A그룹 3명 × 28회기	자아존중감 향상으로 보호고용 유지 3명
	1-2. 집단미술치료 B그룹 3명 × 28회기	자아존중감 향상으로 근로자선정평가 평균점수 7% 향상 (보호고용 전이 1명, 평가점수 6% 향상 2명)

5. 사업내용

1) 세부사업내용

성과목표	프로그램명	활동 (수행방법)	시행 시기	수행 인력	참여 인원	시행 횟수 시간
자아존중감 향상으로 보호고용 유지 3명	미술치료 A그룹	주1회 외부강사를 통한 미술치료 프로그램 실시	4월 ~ 10월	미술치료사1명	3	1회 1.7시간
		담당자간 진행과정 및 개입 방안 논의	4월 ~ 10월	미술치료사1명 직업훈련교사1명	2	1회 0.3시간
		사례회의	6월 9월	미술치료사1명 전직원 6명	7	1회 1시간
자아존중감 향상으로 근로자선정평가 평균점수 7% 향상  (보호고용 전이 1명, 평가점수 6% 향상 2명)	미술치료 B그룹	주1회 외부강사를 통한 미술치료 프로그램 실시	4월 ~ 10월	미술치료사1명	3	1회 1.7시간
		담당자간 진행과정 및 개입 방안 논의	4월 ~ 10월	미술치료사1명 직업훈련교사1명	2	1회 0.3시간
		사례회의	6월 9월	미술치료사1명 전직원 6명	7	1회 1시간

2) 목표에 대한 평가방법

성과목표	목표에 대한 평가방법			
	성과지표	자료원	자료수집방법	자료수집시기
자이존중감 향상으로 보호고용 유지 3명	관찰일지를 통한 변화도 평가	관찰일지	사전사후평가	4월, 10월
			관찰일지	회기별 작성
	근로자선정평가	체크리스트	전직원 평가	6월, 9월
자이존중감 향상으로 근로자선정평가 평균점수 7% 향상  (보호고용 전이 1명, 평균점수 6% 향상 2명)	관찰일지를 통한 변화도 평가	관찰일지	사전사후 평가	4월, 10월
			관찰일지	회기별 작성
	근로자선정평가	체크리스트	전직원 평가	6월, 9월

3) 담당인력 구성

이름 (역할)	담당부서/직위	투입시간 (단위:1주일)	경력(년)/주요업무	자격증 (신청사업 관련)
류수진 (담당)	열린일터 / 직업훈련교사	주 2시간	8년 / 열린일터 직업적응훈련	사회복지사 1급
김지혜 (슈퍼바이저)	열린일터 / 시설장	주 1시간	7년 / 충현복지관 11년 / 열린일터 시설 운영 총괄	사회복지사 1급

4) 사업 진행 일정

기간 내용	2014												2015
	1월	2월	3월	4월	5월	6월	7월	8월	9월	10월	11월	12월	1
미술치료사 계약													
참여자 상담													
세부프로그램 조정													
기본재료준비													
미술치료진행													
담당자간 협의/ (개입방안 조정)													
사전사후평가													
사례회의													
근로자 평가													
참여자평가 (만족도조사)													
결과보고서 작성/제출													
차기년도 사업계획 반영													

5) 홍보 계획

대상	홍보방법 및 횟수	활용매체	비고
지역사회주민	- 소식지 사업내용 소개 / 1회 - 홈페이지 게시판 사업 소개 / 1회	소식지 홈페이지	

6) 지역자원 활용 계획

자원명	활용계획	비고
미술치료협회	미술치료 연계 및 슈퍼비전	
남동장애인종합복지관	심리치료사(미술치료 담당자) 자문	

6. 예산계획

(단위 : 원)

관		사업비						
항		공동모금회 “보호작업장 이용인의 심리·정서적 지원을 통한 직업적응능력 향상” 사업비						
목	세목	계	산출근거	예산조달 계획				
				신청금액	비율 (%)	자부담	비율 (%)	자부담 재원
<b>총 계</b>		<b>6,360,000</b>		<b>6,160,000</b>	<b>100</b>	<b>200,000</b>	<b>100</b>	<b>자부담</b>
사업비	강사비	5,600,000	- 미술치료 강사비(3급 강사) 2그룹(2시간) × 28회기 × 100,000	5,600,000				
	미술치료 재료비	760,000	- 기본재료비 : 200,000 - 회기당 필요 재료비 2그룹 × 10,000원 × 28회기=560,000	560,000		200,000		자부담
	<b>소 계</b>	<b>6,360,000</b>		<b>6,160,000</b>	<b>9</b>	<b>200,000</b>		

7. 향후운영계획

- 본 사업의 주담당자는 미술심리상담사 양성과정에 참여하여 본 사업을 충실히 준비하고, 기관 내 심리·정서지원에 대한 코디네이터의 역할을 수행하고자 함.
- 사업종료시점에 심리·정서지원 평가를 통해 차기년도 사업에 반영하고자 함.
- 2015년 공동모금회 2차년 사업으로 신청할 예정이며, 전문인력을 활용하여 직업재활시설에서 심리·정서지원 프로그램의 기반을 마련하고, 본 사업을 유지·확대하고자 함.



## 2014 전문자료집 - 제안사업

남동발간 2014-10호

- 발행일 : 2014년 12월
- 발행인 : 서 현 정
- 편집인 : 정 은 지
- 주 소 : 인천광역시 남동구 인주대로 898번길 (우편번호 405-868)
- 대표전화 : 032) 472-4004   팩스 : 032) 472-4005
- 홈페이지 : [www.ndjb.or.kr](http://www.ndjb.or.kr)