





# 2014 사업보고서



재단법인 인천교구 천주교회유지재단  
남동장애인종합복지관



# 목 차

## I. 기관현황

1. 기관의 설립목적 및 비전 .....	5
2. 관훈 및 로고설명/사명 .....	5
3. 미션 및 기관 목표 .....	6
4. 운영방침 및 연혁 .....	7
5. 시설현황 .....	9
6. 조직도 및 직원현황 .....	10
7. 이용인 현황 .....	11
8. 2014년 주요사업내용 .....	12

## II. 2014년 팀별 세부사업평가

▪ 상담지도사업 .....	25
▪ 재활치료사업(1) .....	53
▪ 재활치료사업(2) .....	107
▪ 사회심리재활사업 .....	169
▪ 직업재활사업 .....	227
▪ 지역복지사업 .....	273
▪ 기획연구사업 .....	331
▪ 주간보호센터‘늘푸른동산’ .....	373
▪ 보호작업장‘열린일터’ .....	405
▪ 사회복지시설‘그루터기’ .....	465
▪ 해맑음땀방울농장 .....	517

## III. 2014년 기획사업평가

▪ 친환경품종 재배를 통한 중증장애인 고용 활성화 및 직종체험 프로그램 '토. 다. 콩 마을' .....	531
▪ 가족애(愛)발견 (가족탄력성 회복 및 양육스트레스감소를 위한 가족 여가프로그램) .....	557
▪ 장애인의 친환경 공예품 만들기를 통한 자아존중감 향상 및 환경보호 실천 프로그램 “생태교실” .....	580
▪ 2014 장애인생활체육지원사업 인천 성인 지적·자폐성장아인 생활체육 풋살 교실 ‘Not impossible!(불가능은 없다!)’ .....	602
▪ 중증장애인지원고용 민간위탁 사업 .....	628
▪ 보호작업장 이용인의 심리·정서적 지원을 통한 직업적응능력 향상(모금회) .....	647
▪ 2014 인천 정신장애인 생활체육 불링교실 .....	666
▪ 중증장애인지원고용 민간위탁 사업 .....	681

## IV. 부록

▪ 사진으로 보는 2014 남동 .....	697
-------------------------	-----



# I. 기관현황



# I. 일반현황

## 1. 설립목적

남동장애인종합복지관은 사랑과 섬김으로 지역사회와 함께 장애인들에게 창의적이고 전문적인 서비스를 제공하여 재활·자립·사회통합을 도모함으로써 “더불어 사는 따뜻한 세상”을 실현한다.

## 2. 비 전

‘사랑과 섬김으로 더불어 사는 따뜻한 세상’

## 3. 관 훈(모토)

“더불어 사는 따뜻한 세상 만들기”

## 4. 로고설명(모토)



자연과 사람이 조화롭게 더불어 살아가는 따뜻한 세상을 추구하는 복지관의 철학을 담고 있다.

## 5. 사 명

### · 법인에 대한 사명

우리는 사랑과 섬김의 정신을 실천합니다.

### · 이용인에 대한 사명

우리는 생애주기에 맞는 창의적이고 전문적인 서비스를 제공합니다.

### · 직원에 대한 사명

우리는 서로를 존중하고 함께 성장하여 꿈이 있는 일터를 만듭니다.

### · 지역사회에 대한 사명

우리는 지역사회와 교류·협력하여 장애인식개선과 사회통합에 앞장섭니다.

### · 장애인 복지계에 대한 사명

우리는 지속적인 연구를 통해 선진화된 서비스 모형을 개발하여 장애인복지 발전에 기여합니다.

- **한국사회에 대한 사명**

우리는 다름을 인정하고, 차별없는 공동체적 의식이 형성되도록 앞장섭니다.

- **전세계에 대한 사명**

우리는 더불어 사는 복지사회 실현으로 세계평화에 이바지 합니다.

- **자연에 대한 사명**

우리는 친환경적 활동으로 자연과의 조화를 실천합니다.

## 6. 미션수행을 위한 핵심 성과목표와 실천과제

### 1. 장애인의 생애주기에 따른 창의적이고 전문적인 서비스 지원

1-1 고객의 욕구에 기반한 맞춤 서비스 지원

1-2 고객의 선택과 참여를 통한 권리 강화

1-3 평생교육 시스템 구축

### 2. 지역사회와의 교류협력을 통한 장애인식개선과 사회통합 유도

2-1 장애인식개선 및 복지관 홍보강화

2-2 지역자원개발 및 연계사업 확대

2-3 지역사회 봉사활동 실시

### 3. 지속적인 연구를 통한 선진화 서비스 모형개발

3-1 변화하는 복지환경에 따른 서비스 시스템 구축 및 특화프로그램 개발

3-2 직원교육의 내실화 및 심화과정을 통한 역량강화

3-3 업무시스템 전산화를 통한 효율성 증진

### 4. 친환경 복지사업 개발 및 확대를 통한 생태계 보존

4-1 그린스타트(Green Start) 운동실천

4-2 친환경 농작물 재배 및 이용활성화

4-3 아나바다(아껴쓰고, 나눠쓰고, 바꿔쓰고, 다시쓰고) 실천

## 7. 기관의 목표

- ① 초기 장애치료와 재활을 통한 사회통합과 지역 성인장애인들의 재활과 삶의 질 향상  
: 전문적이고 종합적인 서비스제공으로 잠재능력과 잔존능력을 개발하여 사회통합을 이루고 자활능력을 고취
- ② 지역사회의 협력과 참여 확대  
: 더불어 살아가기, 자원의 분배, 장애인에 대한 인식개선
- ③ 장애인복지 프로그램의 선진화, 전문화  
: 지속적인 연구와 탐구로 창의적인 프로그램을 개발하여 전문적인 접근으로 서비스 효과를 증대

## 8. 운영방침

### ① 사업수행 방침

이용인중심의 서비스 제공

- 이용인의 고객화 개념 “고객의 신발을 신어라”

### ② 관리운영 방침

최소의 예산으로 최대의 효과를 달성할 수 있도록 경제성·전문성·효율성을 중심으로 운영

- 운영의 조직화·체계화·개방화
- 업무절차의 간소화·표준화·속도화
- 책임성
- 인적·물적 자원의 개발과 활용 및 관리의 중요성
- 프로그램 개발 → 실시 → 평가(feed-back) → 수정·보완

## 9. 연 혁

- 1996. 6 남동구청과 재단법인 인천교구천주교회유지재단과 '남동종합사회복지관' 위탁운영 계약 체결
- 1996. 8 남동종합사회복지관 준공 및 개관식
- 1996. 9 지역 발달장애 아동들을 위한 ‘장애아조기교육실’을 개설하여 심리치료, 언어치료, 미술치료, 개별특수교육을 시작
- 1997. 3 인천광역시 시범사업으로 ‘씨튼 장애아전담어린이집’ 개원
- 1998. 3 장애인보호작업장 증축(62평)
- 1998. 5 지적장애인들을 위한 보호작업장 ‘열린일터’ 개소
- 1999. 3 지역 저소득층을 위한 ‘재가복지 사업’ 개설
- 1999. 7 정신장애인사회복지시설 ‘그루터기’ 개소
- 2001. 1 지역 장애인들을 위한 장애인복지관으로 기능 전환
- 2001. 5 3층 강당 및 2층 프로그램실 증축(109평)
- 2001. 6 ‘남동구청’과 ‘재단법인 인천교구천주교회유지재단’과 남동장애인종합복지관 위탁운영 계약 체결
- 2001. 9 장애인보호작업시설 인가
- 2001.11 남동장애인종합복지관 개관식
- 2002. 3 주간보호센터‘늘푸른 동산’ 개소, 장애인공동생활가정‘해뜨는 집’ 개소
- 2003.12 보건복지부 주관 직업재활기금사업수행기관 평가 결과 ‘우수기관’선정-전국1위
- 2004. 1 별관 준공·개관식, 수중 물리치료실 개설(별관), 그룹특수교육실 개설(본관)
- 2004. 6 일상생활훈련실 개소
- 2004.12 보건복지부 주관 직업재활기금사업수행기관 평가 결과 ‘우수기관’선정  
근로복지공단 지원 산재장애인사회적응프로그램 ‘도전과 극복’ 우수기관 선정(3년 연속)
- 2005. 6 ‘해맑음 땀방울 농장’ 개장(인천광역시 지정 사업)

- 2005.12 보건복지부 주관 장애인복지관 평가 '우수기관'-상위 10%, 인천지역 1위  
보건복지부 주관 사회복지시설 평가 '우수기관'-상위 10%, 인천지역 1위
- 2006. 1 '남동구청'과 '재단법인 인천교구천주교회유지재단'과 남동장애인종합복지관  
위탁운영 계약체결
- 2006. 9 '남동장애인종합복지관' 국무총리 표창 수상(제7회 사회복지의 날 행사)  
'남동사회복지시설' 보건복지부 장관 표창 수상(제7회 사회복지의 날 행사)
- 2006.11 개관10주년 기념 미사 및 세미나 개최 '장애인가족지원사업의 실제'
- 2007. 2 장애아전담씨튼어린이집 여성가족부 평가인증보육시설 선정
- 2007. 8 장애아전담어린이집 인천광역시 모범보육시설선정
- 2007.12 보건복지부 주관 직업재활기금사업 수행기관 평가 우수기관선정
- 2008.12 보건복지부 주관 장애인복지관 평가 '최우수 등급(A)' 기관 선정  
보건복지부 주관 사회복지시설 평가 '최우수 등급(A)' 기관 선정
- 2009. 3 지적·자폐성장애큤인을 위한 평생교육 프로그램 남동대학 서비스 개시
- 2009.10 친환경 틈새 작물 재배를 통한 중증장애인 고용활성화 프로그램 '토룡이  
와 다육이 사업 서비스 개시
- 2010.10 부설 보호작업시설 중증장애인직업재활지원사업 수행기관 평가 -상위 10% 인천1위
- 2010.12 '남동구청'과 '재단법인 인천교구천주교회유지재단'과 남동장애인종합복지관  
위탁 운영 계약체결
- 2011. 3 지적·자폐성장애큤인을 위한 평생교육 프로그램 '남동아카데미' 서비스 개시
- 2011. 7 장애아전담씨튼어린이집 보건복지부 평가인증보육시설 선정
- 2012. 1 보건복지부 주관 장애인복지관 평가 '최우수 등급(A)' 기관 선정  
보건복지부 주관 사회복지시설 평가 '최우수 등급(A)' 기관 선정
- 2013. 3 장애인직업재활시설 평가 결과 A등급 선정

## 10. 시설현황

### 1) 본관

- ① 주 소 : 인천광역시 남동구  
만수6동 1007번지
- ② 대 지 : 1,482㎡
- ③ 건 평 : 2,505.05㎡
- ④ 시설성격 : 이용시설
- ⑤ 내부시설

층별	크기	시설명
지하1층	549.30㎡	식당, 주방, 영양사 사무실, 창고, 화장실, 보일러실, 기계실
지상1층	673.13㎡	개방운동실, 사무실, 관장실, 상담실, 자료실, 회의실, 화장실
지상2층	649.50㎡	특수체육실, 방과 후 프로그램실, 놀이·언어·음악·미술·물리치료실, 작업치료실, 일상생활훈련실, 화장실
지상3층	633.12㎡	특수교육실, 강당, 컴퓨터교실, 부모대기실 자원봉사자실, 통합놀이실, 화장실

### 2) 별관

- ① 주 소 : 인천광역시 남동구  
만수6동 1085-6번지
- ② 대 지 : 525㎡
- ③ 건 평 : 1,185.03㎡
- ④ 시설성격 : 이용시설
- ⑤ 내부시설

층별	크기	시설명
지하1층	401.19㎡	수중 물리치료실, 탈의실, 프로그램실, 식당, 주방 보일러실, 기계실, 화장실
지상1층	261.28㎡	주간보호센터, 장애아전담 어린이집, 사무실, 상담실, 화장실
지상2층	261.28㎡	보호작업시설, 프로그램실, 작업평가실, 화장실
지상3층	261.28㎡	직업적응훈련실, 정신장애인사회복지시설, 사무실, 화장실

### 11. 조직도

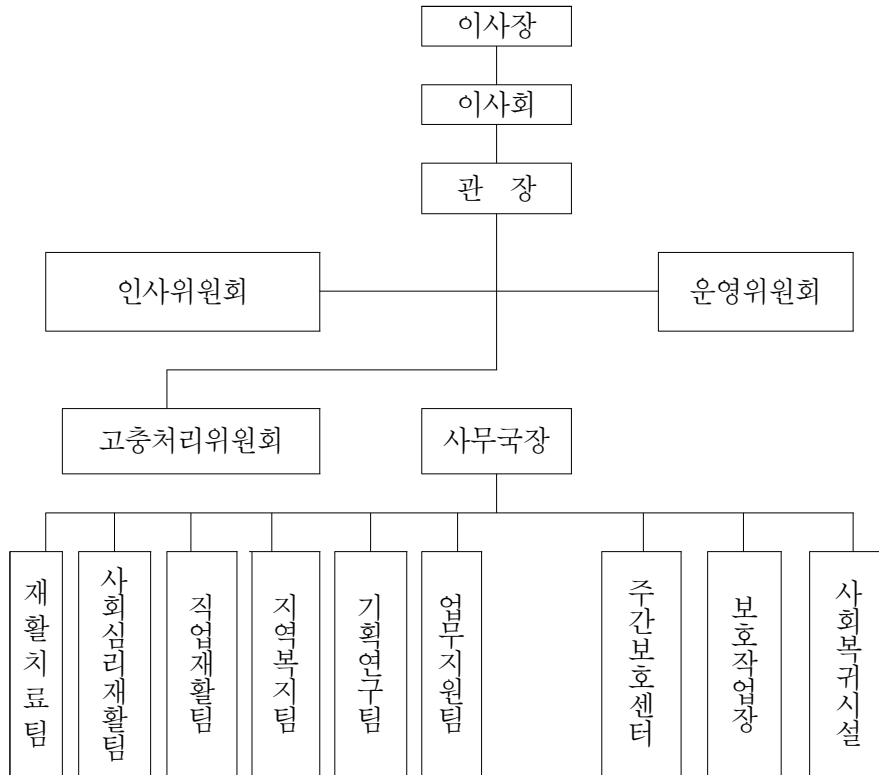

### 13. 직원현황

(2014년 12월 현재/단위: 명)

영역	계	복지관														
		사회복지사	정신보건사회복지사	직업재활사	특수교사	물리치료사	작업치료사	언어치료사	놀이치료사	미술치료사	음악치료사	특수체육교사	정보화강사	행정직	기능직	기타
인원	72	35	2	5	1	4	1	3	2	2	2	1	1	2	5	6

#### 14. 이용인 현황

##### 1) 사업별 이용인 현황

(단위 : 명)

구분	상담 지도	재활 치료	사회 심리 재활	직업 재활	지역 복지	보호 작업장	주간 보호 센터	사회 복귀 시설	기획 · 지원	정보 화 교육	계
실인원	139	481	188	1,118	3,479	34	15	41	-	146	5,641
연인원	1,799	68,200	77,514	43,896	82,196	28,486	27,421	13,758	206,402	5,090	526,276

※연인원은 모든 사업의 연인원이며, 실인원은 장애인 이용인의 실인원임

##### 2) 대기자 현황

(2014년 12월 말 현재)

팀 명	프로그램명	대기인원
상담지도	접수상담	60
재활치료	언어치료(영아)	14(13)
	개별특수교육(영아)	3(15)
	놀이치료	19
	미술치료(영아)	24(1)
	특수체육	38
	음악치료	86
	물리치료(영아)	23
	작업치료(감각)	5(5)
	수중물리치료(영아)	24(5)
	청소년물리치료	4
사회심리재활팀	방과 후 프로그램	0
주간보호센터		20
계		320/39

# 주요사업 내용

사업분야	단위사업	세부 사업 내용
기획연구 사업	기획 및 조정사업	사업계획 및 평가, 운영위원회, 관내 슈퍼비전, 직무평가, 직원포상
	조사연구사업	운영규정 및 지침서, 사업계획서제작, 사업보고서, 이용인 만족도조사 및 욕구조사 보고서 제작, 전문자료 제작, 이용인 만족도 및 욕구조사, 신규 프로그램 개발, 자료실 운영, 사례연구, 외부전문가 지문활용, 장애인 욕구조사, 개별사례연구, 복지관발전연구위원회, 개인정보위원회, 환경연구위원회
	교육사업	직원교육, 외부연수·교육, 실습지도, 주민교육, 이용인교육 직업체험프로그램, 홈페이지관리 요원교육
	홍보·계몽사업	관보 제작·발간, 홍보용 자료 제작, 홍보, 견학안내, 홈페이지 운영·관리, 시설대여
	기획행사	개관기념직원연수, 인천지역 장애인복지관 연합 체육대회, 남동구 사회복지기관 종사자 신년모임, 직원체육대회 지역사회통합행사, 직원송년회, 비루고개축제, 장애인문화축제
	생태복지사업	전직원자원봉사, 그린스타트 운동, 자원순환운동
	이용인 편의증진사업	부모대기실관리, 통합놀이실관리, 이용인 소리함 운영, 셔틀버스 운영, 도서실 운영, 온라인여가정보센터
	자원개발 및 관리	후원자 개발 및 활동, 인적자원관리
	전산관리	업무전산시스템 유지 보수 등
	정보화교육사업	기초교육, 실용교육, 직능교육 과정 등
상담지도 사업	진단사업	프로그램 접수상담, 전화예약상담, 접수상담, 사회진단, 심리진단, 교육진단, 언어진단, 물리평가, 작업평가, 직업진단
	판정사업	재활계획회의 및 보호자 참여, 재활조치, 결과통보, 소견서 발급
	학교부적응 청소년 진단, 치료 프로그램	진단, 재활계획, 결과통보, follow up 상담
	장애영아무상교육	홍보, 사례접수, 전화예약상담, 평가, 재활계획, 재활조치, 결과통보, 재활계획 보호자 참여
	찾아가는 발달평가	홍보, 사례접수, 평가, 재활계획, follow up, 재활계획 보호자 참여
	지역사회 장애인동 교육지원사업	홍보, 접수, 교사교육 또는 자문, 사례지원
	지역사회네트워크사업	통합사례회의, 사례관리회의, 협약체결, 기관견학
연간연구개발사업	평가회의	

사업분야	단위사업	세부 사업 내용
재활치료 사업 I	물리치료	개별물리치료, 과정평가, 부모상담 및 교육, 사후관리상담
	수중물리치료	개별수중물리치료, 방과후 개별수중물리치료, 아쿠아피트니스, 수중활동 프로그램, 과정평가, 부모상담, 사후관리상담
	청소년치료	개별물리치료, 개별수중물리치료, 과정평가, 부모상담, 사후관리상담
	보장구 착용 및 지도훈련	보장구 착용 및 지도훈련
	대기자 프로그램	물리치료, 수중물리치료, 청소년치료 대기자 관리
	놀이치료	개별·그룹 놀이치료, 과정평가, 부모상담 및 교육, 사후관리상담, 대기자 프로그램
	미술치료	개별미술치료, 과정평가, 부모상담 및 교육, 사후관리상담, 미술치료 전시회, 대기자 프로그램
	음악치료	개별음악치료, 과정평가, 부모상담 및 교육, 사후관리상담
	장애아동 재활치료 서비스	개별·그룹 음악치료, 개별미술치료, 과정평가, 부모상담
	학교 부적응 청소년 진단치료 프로그램	개별미술치료, 개별음악치료, 과정평가, 부모상담, 사후관리상담
	장애영아 무상교육	운동학습, 수중운동학습, 모자그룹 놀이교육, 모자그룹 미술교육, 과정평가, 과정평가당사자참여, 부모상담, 장애이해교육, 사후관리상담, 욕구 조사
	지역사회통합연계	소풍
	교육전시회	교육전시회
	부모간담회	문화 활동, 간담회

사업분야	단위사업	세부 사업 내용
재활치료 사업Ⅱ	작업치료	개별작업치료, 감각통합치료, 과정평가, 부모상담 및 교육 사후관리상담 대기자프로그램, 욕구조사
	언어치료	개별·그룹 언어치료, 과정평가, 부모상담 및 교육, 사후관리상담, 대기자프로그램, 욕구조사
	장애아동 재활치료서비스	언어치료, 과정평가, 부모상담 및 교육, 사후관리상담
	학교부적응 청소년 진단치료 프로그램	학교연계개별언어치료, 과정평가, 부모상담, 소견서발급, 사후관리상담
	조기교육 '새싹반'	일상생활훈련, 학습지도, 개별인지도, 그룹놀이치료, 그룹언어활동, 현장학습, 엄마와 함께하는 야외학습, 통합교육, 교구교재제작, 과정평가, 부모상담 및 교육, 사후관리상담, 부모회조직
	개별특수교육	개별특수교육, 과정평가, 부모상담, 사후관리상담
	특수체육	힘찬교실, 튼튼교실, 현장체육활동, 대기자프로그램, 과정평가, 부모상담 및 교육, 사후관리상담
	Energy up	Energy up, 과정평가
	연계체육활동	체육지도, 상하반기평가, 평가회의, 만족도조사, 프로그램접수 상 담, 홍보
	건강관리	체성분 측정, 초기상담
	진료사업	무료진료
	교육전시회	교육전시회
	지역사회통합·연계	신나는 체험활동, 현장학습
	교류협력사업	교류협력
	부모간담회	문화활동, 간담회
	자원봉사자활동	자원봉사자 교육, 관리, 활동
장애영아무상교육	감각학습, 모자언어교육, 모자그룹특수교육, 과정평가, 과정평가당사자참여, 부모상담, 장애이해교육사후관리상담, 평가회의	

사업분야	단위사업	세부 사업 내용
사회심리 재활사업	남동대학	직업인식 및 준비론, 생활체육과 건강, 지역사회관계론, 문화예술의 이해, 특별활동, 입시 및 홍보, 강사 간담회, 서비스 과정평가, 개별상담, 부모자조모임, 부모상담, 이 용인 자조모임
	남동 아카데미	건강과 자기관리론, 직업준비론, 지역사회관계론, 문화예술 론, 특별활동, 이용인자조모임, 서비스 과정평가, 부모상담, 부모자조모임, 개별상담, 입시 및 홍보, 강사간담회
	어린농부학교	집단활동, 서비스과정평가, 재활상담, 부모상담
	빅(GX)	집단활동, 서비스과정평가, 재활상담, 부모상담
	난타교실	집단활동, 서비스과정평가, 재활상담, 부모상담
	파워풀 댄스	집단활동, 서비스과정평가, 재활상담, 부모상담
	퍼니쿱	집단활동, 일상생활훈련, 서비스과정평가, 재활상담, 부 모상담
	탁구교실	집단활동, 서비스과정평가, 재활상담, 부모상담
	표현기술훈련	자기관리기술훈련, 지역사회통합훈련, 서비스과정평가, 재활상담, 부모상담
	신나는토요일	집단활동, 지역사회통합훈련, 일상생활훈련, 서비스과 정평가, 재활상담, 부모상담
	방학교실	집단 활동, 일상생활훈련, 서비스 과정평가, 부모상담
	너와나의 합집합 with U (장애인식개선교육)	장애이해교육, 장애체험, 캠페인
	가족愛발견	집단활동, 일상생활훈련, 서비스과정평가, 재활상담, 부모상담
	학교부적응청소년 진단,치료 프로그램	홍보, 접수상담, 접수면접, 사회진단, 협의 및 평가회 의
일상생활훈련실	일상생활 훈련실 관리	

사업분야	단위사업	세부 사업 내용
직업재활 사업	직업상담 및 평가	구직상담, 직업평가, 재활계획회의
	직업적응훈련 “보람터”	개인사회생활적응훈련- 개별학습지도, 일상생활훈련, 사회기술훈련, 지역시설이용, 여가활동
		직업준비수행적응훈련- 직업인식, 작업태도, 작업습관, 통근훈련, 작업도구 관리훈련
		직업능력향상- 작업활동, 작업훈련, 현장실습, 실습평가
	상담 및 평가	상담, 서비스 과정평가, 사례회의, 개별적합성분석
	교육활동	치료교육, 안전교육, 컴퓨터교육, 인권교육, 성교육, 환경교육, 예절교육
	특별활동	캠프, 여행, 지역사회공헌활동, 남동송년예술제, 동아리활동
	가족지원	부모교육, 부모회의, 가정방문, 정보제공
	취업알선	취업알선, 기관 간 연계 및 협력
	지원고용	직업상담, 사전·현장훈련, 현장평가
	취업 및 적응지도	취업, 취업지원, 취업자자조모임, 취업후적응지도
	업체개발 및 관리	업체개발활동, 업체개발, 직무분석, 업체관리, 사업체 지원회의
연구개발	프로그램평가, 연구개발회의, 팀역량강화, 팀교육, 사업운영자문, 종결사유분석, 욕구조사, 만족도조사, 보조도구 개발	
연계협력	타기관연계, 직업재활네트워크, 연계훈련, 전환기직업준비프로그램	
해맑음팍팍을 농장	직업훈련	직업인식, 재배기술훈련, 판매훈련, 취업준비훈련
	작업활동	작물피종 및 관리, 수확활동
	상담 및 평가	직업상담, 직업평가, 사례회의
	판매촉진	판매망확보, 판매활동, 체험활동
	자원활용	교육훈련, 자원봉사자관리, 자원봉사활동
	연구개발	팀역량개발, 팀교육, 전문교육, 심성개발, 만족도조사, 욕구조사
토다콩마을	직업적응훈련	다육식물재배, 토룡이 사육을 통한 1차 직종 훈련, 장만들기를 통한 2차 직종 훈련, 판매 및 체험보조를 통한 3차 직종 훈련, 이론교육
	상담 및 평가	상담, 직업평가, 사례회의
	친환경활동	지렁이 분양 및 모니터링, 지역사회연계
	연구개발	정보수집, 자문, 기관견학, 전문교육, 사업평가, 연구개발회의, 만족도조사, 욕구조사

사업분야	단위사업	세부 사업 내용
지역복지사업	사례발굴과 관리	상담, 재활계획회의, 사례회의, 신규사례발굴, 사례관리
	가정지원사업	밀반찬 서비스, 가사지원, 정서지원, 목욕지원, 심부름, 김장서비스, 무료 이·미용, 무료급식서비스
	주거복지환경개선사업	주거환경개선서비스
	자립지원사업	외출지원, 재활정보제공
	가정봉사원 활용	가정봉사원 활동, 가정봉사원 교육 및 회의
	의료재활사업	디딤돌운동실, 무료진료서비스, 보장구서비스
	사회교육사업	기초교양, 문화·예술, 스포츠·건강, 일반교육
	사회심리재활사업	야외나들이, 자연체험여행, 장애인가족초청행사, 문화탐방
	장애인가족지원사업	가족여행, 가족모임
	재활후원사업	결연후원, 현물지원, 명절서비스, 복지쿠폰사업
	장애예방 및 인식개선 사업	장애체험, 장애예방교육, 장애예방 및 인식개선 캠페인
	지역사회조직화사업	재가복지 네트워크, 지역자원개발 및 연계·관리, 복지쿠폰업체 관리, 지역 장애인 대표자 간담회
	자원봉사자 개발·관리 사업	전문교육, 활동, 관리
	관 자원봉사자 사업	신규자원봉사자, 기본교육
	지역행사	휠체어단축마라톤대회, 자원봉사자 감사의 밤
자활근로사업	자활근로사업운영	
활동지원사업	수급자 운영, 지원인 운영, 서비스 운영	

사업분야		단위사업	세부 사업 내용
보호 작업 장 “ 열린 일터 ”	보호 고용	직업적응훈련	일상생활훈련, 작업활동, 직업능력향상훈련(집중작업훈련), 직업준비수행훈련(자판기관리), 현장견학/교육, 직업상담
		문제해결훈련	근로자자치회, 인권교육, 성교육, 안전교육, 근로자 기본교육, 건강교육, 미술치료
		직업평가	직업평가
		직무기능향상훈련	직무분석, 직무기능향상훈련
		지역사회자원활용훈련	지역사회적응훈련, 동아리활동
		전환고용	정보제공, 전환고용, 지원고용(현장훈련, 현장지도), 취업 및 적응지도(취업, 취업 후 적응지도)
		사업체개발 및 관리	지역사회노동시장분석, 업체개발노력, 업체개발, 업체관리
	작업 활동 프로 그램	개인사회생활 적응훈련	일상생활훈련, 지역사회적응훈련, 사회기술훈련, 성교육, 인권교육, 안전교육, 건강교육, 미술치료
		작업능력향상훈련	작업활동, 집중작업훈련, 현장견학, 전환고용준비훈련, 자판기관리훈련, 비즈공예훈련
		취미 및 여가활동	운동활동, 컴퓨터교육, 동아리활동
		직업상담 및 평가	직업상담, 직업평가
		직무개발 및 전환고용	정보제공, 직무기능향상훈련, 전환고용(취업알선, 전환고용)
	공동 사업	진단판정사업	접수상담, 사회진단, 직업진단, 재활계획회의, 결과통보
		특별활동	등산활동, 여행, 데이캠프, 명절행사, 남동송년예술제
		사례관리 및 가족지원	사례회의, 부모회의, 부모교육, 부모상담, 가족모임
		지역자원 개발 및 관리	자원봉사자 교육 및 관리, 후원자 개발 및 관리, 연계기관 관리
		홍보	홍보
		기획 및 연구개발	평가회의(주평가, 월평가, 사업평가, 프로그램평가), 팀역량개발, 팀교육, 사례연구, 직원교육, 이용인 욕구 및 만족도조사, 운영위원회, 기획행사, 신규사업개발회의

사업분야	단위사업	세부 사업 내용
정신장애인 사회복지 시설 “그루터기”	상담사업	초기상담, 전화상담, 개별상담, 주치의상담, 가정방문, 사후관리, 서비스 계약
	직업재활 프로그램	취업지원서비스, 취업 전 훈련(내부, 외부), 취업회원자조모임, 직업재활네트워크, 업체개발, 업체개발활동, 취업, 지원고용
	일상생활훈련	요리활동, 건강관리, 권리찾기, 운동, 생일파티
	여가활동 프로그램	체험활동, 취미활동
	사회성 프로그램	사회기술훈련, 다시서기-관계맺기
	교육 프로그램	PC교육, 취업준비교육, 정신건강교육, 안전 및 건강교육, 중국어교육
	자치활동	자치모임(아침모임, 특별활동), 자치회의(회원회의, 임원진회의, 평가회), 클럽활동
	행사	정신건강의 날 기념행사, 캠프, 송년모임
	자원봉사자관리	교육, 활동, 관리, 간담회, 모집
	연구개발	사업계획 및 평가, 팀 교육, 운영위원회의, 자문, 역량개발, 연구 개발회의, 월/분기평가, 사례회의, 욕구 및 만족도 조사
	후원	후원, 후원관리
	가족지원	가족상담, 가족모임
	지역사회네트워크	소견서접수, 의뢰, 연계
	대외홍보	인터넷홍보, 홍보, 월소식지 홍보, 서포터즈
요원교육	실무자 교육, 관련자 교육	



## Ⅱ. 2014년 팀별 세부사업평가



# 상담지도사업



# 진단사업

## 1. 목 적

이용인의 주호소와 욕구를 명백히 하며 문제의 개요를 파악하고, 각 전문영역별 진단과 평가를 통해 사회적·지적 능력을 정확하게 진단하고, 그들의 능력과 특성에 맞는 재활계획 및 프로그램 배치에 도움을 주기 위함이다.

## 2. 목 표

- 1) 이용인의 기초자료와 욕구를 정확히 파악한다.
- 2) 이용인의 인지, 운동, 사회적 능력을 측정한다.
- 3) 능력과 특성에 맞는 재활계획, 재활정보제공 및 프로그램을 배치한다.

## 3. 개 요

장애를 가진 이용인들의 지적, 인지적 능력을 파악하기 위해 접수상담, 사회진단, 심리진단, 교육진단, 언어평가, 물리평가, 작업평가, 직업진단을 한 후 재활계획회의를 통해 재활계획 수립, 조치, 결과통보 등을 한다. 이를 통해 이용인들이 올바른 재활방향으로 나갈 수 있도록 방향을 제시한다.

## 4. 담당자 : 정승영

## 5. 사업실적 및 평가

세부프로그램	대 상	기 간	목표량 (실인원/연인원)	실적 (실인원/연인원)	달성률(%)
프로그램접수	모든 장애인	연 중	203/203	263/263	129.6
사업 내용	1) 내용: 욕구파악 및 상담안내, 추천접수, 수시모집 2) 시기: 연중				
평가 및 분석	1)1·2차 이용인 추첨이 7월과 12월 진행되었고 연중 지속적인 수시모집을 통한 프로그램접수가 이루어짐 2)이용인 추첨을 통한 대기자선정이 아닌 치료별 수시모집을 통하여 이용인 모집에 대한 실용성을 높이고, 장기대기에 대한 부작용을 감소시킴.				
향후 계획	2015년 목표	실인원 184	연인원 184	2014년 대비(%) 70.0	
	1) 이용인추첨 및 수시모집, 직업진단에 대한 접수를 진행할 예정임.				

세부프로그램	대 상	기 간	목표량 (실인원/연인원)	실적 (실인원/연인원)	달성률(%)
전화예약상담	모든 장애인	연중	69/69	62/62	89.9
사업 내용	1) 욕구파악 및 상담스케줄 작성				
평가 및 분석	1)이용인 욕구를 우선으로 하여 진단예약스케줄을 조정하여 진단이 진행되었 음. 2)치료접수 및 대기뿐만 아니라 발달재활서비스, 장애영아무상교육 등 다양한 치료교육서비스에 대한 정보를 제공하여 이용인들이 보다 편리하게 본 관을 이용하는데 도움이 되었음				
향후 계획	2015년 목표	실인원	연인원	2014년 대비(%)	
		120	120	193.5	
1) 전담 사업팀구성으로 인하여 목표량을 상향조정하여 진행예정임.					

세부프로그램	대 상	기 간	목표량 (실인원/연인원)	실적 (실인원/연인원)	달성률(%)
접수상담 및 사회진단	모든 장애인	주1회	114/114	139/139	121.9
사업 내용	1) 방문동기, 욕구파악, 기초정보 파악, 재활정보제공을 위한 접수상담 2) 가족력, 사회력을 파악하여 사례지원 및 재활방향 모색을 위한 사회진단				
평가 및 분석	1) 수시모집아동의 경우 담당치료사와 일정조정 후 이용인 욕구에 맞추어 진단 이 진행되었음. 2) 접수면접 및 사회진단을 통하여 아동 및 보호자의 욕구를 파악하고 수시모 집아동에게 본관이용안내를 실시하여 전반적인 치료교육정보를 제공하였 음.				
향후 계획	2015년 목표	실인원	연인원	2014년 대비(%)	
		126	156	112.2	
1) 접수상담과 사회진단을 구분하여 목표량을 개별적으로 설정하여 진행예정 임.					

세부프로그램	대 상	기 간	목표량 (실인원/연인원)	실적 (실인원/연인원)	달성률(%)
심리진단	만 35세 미만의 장애인과 장애인 가족	주1회	42/42	36/36	85.7
사업 내용	1) 장애인들에게 필요한 사회, 심리적 지원프로그램을 실시하기 위해 내담자의 장애정도, 나이, 특성에 맞는 심리검사를 실시함(사회성숙도 검사는 기본으로 실시함). 2) 주 1회 2~3건 정도의 진단을 실시.				
평가 및 분석	1) 아동과 보호자의 욕구에 따른 평가를 통해 필요한 프로그램 배치 및 상담을 진행함 2) 특수체육, 놀이치료, 미술치료에 대한 설명을 통해 프로그램에 대한 이해를 돕고 프로그램 선택에 도움을 줌 3) 아동의 사회성 및 인지평가를 통해 필요한 서비스 배치에 도움이 됨.				
향후 계획	2015년 목표	실인원	연인원	2014년 대비(%)	
		39	39	108.3	
	1) 지속적으로 실시하고자 함				

세부프로그램	대 상	기 간	목표량 (실인원/연인원)	실적 (실인원/연인원)	달성률(%)
교육진단	교육적 진단 욕구를 가진 미취학, 초등 아동	연중 (수시)	8/8	11/11	137.5
사업 내용	1) 객관적 평가 자료에 의해 아동의 능력과 교육적 욕구를 파악하고 그에 대한 정보제공 및 적절한 교육 제공. 2) 내용: 포테이지 발달검사(신변처리, 언어, 인지, 운동성, 사회성) 및 PEP-R 을 활용하여 수행 능력을 평가.				
평가 및 분석	1) 장애아동의 현재 상태를 파악하여 교육적 서비스의 방향을 설정함으로써 장 애아동에게 적절한 교육을 제공함으로써 프로그램의 효과성이 증진되는데 도움을 줌. 2) 진단을 통해 아동의 발달 수준을 부모와 공유하고 가정에서 발달 특성에 맞 는 교육 방법 제공 할 수 있었음.				
향후 계획	2015년 목표	실인원	연인원	2014년 대비(%)	
		20	20	181.8	
	1) 지속적으로 실시하고자 함				

세부프로그램	대 상	기 간	목표량 (실인원/연인원)	실적 (실인원/연인원)	달성률(%)
언어진단	만 12세 이하 언어장애아동	주 1회	50/50	39/37	78.0
사업 내용	1) 진단을 통해 언어장애 유무 판단, 장애 정도를 파악하여 조기 언어재활 촉구 함. 2) 오전 치료와 그룹언어치료에 대해 수시모집으로 실시함. 3) 객관적 근거 자료 마련을 위해 표준화 된 검사 도구를 사용함. 4) 인터뷰, 아동관찰, 언어샘플 수집 등 비공식 검사 실시함. 5) 현재 서비스 이용자의 경우 담당 치료사의 소견을 근거로 소견서 작성함.				
평가 및 분석	1) 표준화된 검사 도구를 활용한 객관적 검사 실시로 언어장애 유무 파악, 조기 언어중재가 효율적으로 이루어졌음. 2) 그룹언어치료 grouping으로 대상자 선정 시 본관을 이용하는 아동의 경우 진단시간 조율이 용이하였으며, 담당자의 소견을 참고하여 아동파악에 도움 이 됨.				
향후 계획	2015년 목표	실인원	연인원	2014년 대비(%)	
		52	52	133.3	
	1) 지속적으로 실시하고자 함.				

세부프로그램	대 상	기 간	목표량 (실인원/연인원)	실적 (실인원/연인원)	달성률(%)
물리평가	의사진단을 받은 뇌병변, 지체 장애, 발달지연 아동 및 청소년	주1회	50/50	28/28	56.0
사업 내용	1) 현재 받고 있는 치료방향에 대한 정보를 얻음. 2) 보호자와의 인터뷰, 관찰평가 및 소아대운동평가를 시행하여 대상자의 전반적인 발달정도를 파악할 수 있도록 함.				
평가 및 분석	1) 욕구자를 대상으로 관찰평가 및 객관적인 평가도구(소아대운동평가)를 통하여 이용여부에 대한 정보제공이 효율적으로 이루어짐 2) 평가 시 신청한 프로그램에 대해 설명하여 신청한 프로그램에 대한 이해도를 향상시킬 수 있었음				
향후 계획	2015년 목표	실인원	연인원	2014년 대비(%)	
		38	38	135.7	
	1) 지속적으로 실시하고자 함. 2) 재이용으로 인한 소견서 대체가 많아 목표량을 하향 조정하여 진행 하고자함.				

세부프로그램	대 상	기 간	목표량 (실인원/연인원)	실적 (실인원/연인원)	달성률(%)
작업평가	의사진단을 받은 장애아동	주1회	10/50	15/36	72.0
사업 내용	1) 상지 운동 능력 평가, 일상생활동작 평가, DDST2(한국판 덴버 2 평가), 감각 방어 및 감각력 확인 등을 통해 아동의 장애유형을 평가하여 작업치료(감각통합치료 포함)의 접근 여부 결정.				
평가 및 분석	1) 표준화 및 비표준화 된 평가도구를 사용하여 아동의 현 상태를 평가하고 중재 여부를 분석하는데 도움이 됨. 2) 대기 현황을 고려하여 평가인원을 결정하였으며, 이에 대기 순환에 도움이 됨.				
향후 계획	2015년 목표	실인원	연인원	2014년 대비(%)	
		32	32	88.9	
	1) 지속적으로 실시하고자 함.				

세부프로그램	대 상	기 간	목표량 (실인원/연인원)	실적 (실인원/연인원)	달성률(%)
직업진단	만18세-35세 지적 및 자폐성장애	연중/수시	13/78	23/92	117.9
사업 내용	1) 신체능력평가 2) MDS 평가(PPVT, BGT, HVDT, MAND, OEI-R, BRS) 3) 상황 및 현장평가, 통합대응능력 평가 4) 각 프로그램별 배치수준 파악 및 재활계획수립				
평가 및 분석	1) 직업적응훈련반 결원 발생 시 수시로 진단이 이루어짐. 2) 표준화된 도구를 활용한 평가로 대상자에 대한 객관적인 결과를 제공할 수 있었음. 3) 이용인의 장애수준에 대해 이해하고 수용할 수 있도록 지원할 수 있었음. 4) 직업프로그램 수준에 따라 타기관 의뢰시 적합한 이용기관을 모색, 안내할 수 있었음.				
향후 계획	2015년 목표	실인원	연인원	2014년 대비(%)	
		6	25	27.1%	
	1) 직업적응훈련반의 결원이 예상되는 변수를 고려하여 사업목표량을 설정하고 진행할 계획임.				

# 판정사업

## 1. 목 적

각 전문영역별 진단결과를 통해 재활방향을 설정하고, 필요한 프로그램 배치에 도움을 주기 위함이다.

## 2. 목 표

- 1) 각 전문가의 진단소견을 수렴하여 장애에 대한 정확한 판정을 내린다.
- 2) 진단결과와 이용인의 욕구에 따른 적합한 프로그램 배치를 결정한다.
- 3) 이용인나 보호자에게 진단결과를 정확하게 알려 재활의 도움을 준다.

## 3. 개 요

이용인의 재활방향을 종합적이고 객관적으로 설정하기 위해 특정분야가 아닌 종합적인 진단과 판정과정을 통해 재활의지를 고취시키고 필요한 재활서비스를 제공하기 위함이다.

## 4. 담당자 : 정승영

## 5. 사업실적 및 평가

세부프로그램	대 상	기 간	목표량 (실인원/연인원)	실적 (실인원/연인원)	달성률(%)
재활계획	각 영역별 진단을 받은 이용인	연중	50/50	86/86	172.0
사업 내용	1) 매주 수요일 재활계획회의 실시 2) 각 영역별 평가 내용을 토대로 재활계획 수립				
평가 및 분석	1) 2014년 상,하반기 치료추천 대상자 및 수시모집 이용인을 대상으로 재활계획 회의를 진행하였음. 2) 재활계획회의에 보호자 및 이용인이 참여하여 진단결과에 대한 정보를 제공하였으며 재활계획을 수립하는데 도움을 주었음.				
향후 계획	2015년 목표	실인원	연인원	2014년 대비(%)	
		95	95	110.5	
	1) 2015년에도 지속적으로 실시하고자 함.				

세부프로그램	대 상	기 간	목표량 (실인원/연인원)	실적 (실인원/연인원)	달성률(%)
재활조치	재활계획을 거친 대상자	연중	50/50	86/86	172.0
사업 내용	1) 적합한 재활방향 및 서비스영역에 대해 설정(관서비스대상, 타기관 의뢰, 조치, 재판정)				
평가 및 분석	1) 진단영역별 전문가 및 사회복지사, 이용인 보호자가 회의에 참여하여 심도있는 논의를 통해 이용인의 치료욕구에 맞는 서비스를 제공 할 수 있도록 관 서비스 대기·등록을 실시하였음.				
향후 계획	2015년 목표	실인원	연인원	2014년 대비(%)	
		95	95	110.5	
1) 2015년에도 지속적으로 실시하고자 함.					

세부프로그램	대 상	기 간	목표량 (실인원/연인원)	실적 (실인원/연인원)	달성률(%)
결과통보	재활계획을 거친 대상자	연중	50/50	86/86	172.0
사업 내용	1) 재활계획회의의 결과를 전화, 서면, 내관 등의 방법으로 통보				
평가 및 분석	1) 이용인의 재활계획 및 가족참여를 유도하여 재활계획회의의 결과에 대해서 파악 하도록 도움을 주었음. 2) 보호자 참여를 통해 관정의 객관성과 전문성을 높이는데 도움이 되었음.				
향후 계획	2015년 목표	실인원	연인원	2014년 대비(%)	
		95	95	110.5	
1) 2015년에도 지속적으로 실시하고자 함.					

세부프로그램	대 상	기 간	목표량 (실인원/연인원)	실적 (실인원/연인원)	달성률(%)
재활계획회의 보호자참여	각 영역 평가대상자 및 보호자	연중	30/30	57/57	190.0
사업 내용	1) 각 영역별 평가 결과를 토대로 재활계획회의 시 보호자가 참여하여 의견반영 및 재활계획 수립				
평가 및 분석	1) 보호자와 담당자간의 일정협의를 통해 참여 가능한 시간을 파악하여 참여율 을 높임. 2) 이용인 및 보호자 참여를 통하여 각 영역별진단결과에 대한 객관적인 정보를 제공하여 이해도를 높임.				
향후 계획	2015년 목표	실인원	연인원	2014년 대비(%)	
		70	70	122.8	
1) 2015년에도 지속적으로 실시하고자 함.					

세부프로그램	대 상	기 간	목표량 (실인원/연인원)	실적 (실인원/연인원)	달성률(%)
소견서 및 의뢰서 발급	복지관 서비스 이용 장애인	연중 수시	27/65	30/43	66.2
사업 내용	1) 지역사회 재활관련 기관 및 개인의 요청에 따라 해당 진단 및 치료관련 정보와 소견서 작성, 발급 2) 내담자의 욕구에 기초하여 타 이용기관 및 시설에 대해 의뢰서 작성, 발급				
평가 및 분석	1) 지역사회 학교 및 관련기관을 대상으로 소견서와 의뢰서를 발급하였음. 2) 본관 서비스와 장애인의 욕구, 필요성이 적합하지 않을 경우 의뢰서 발급하여 타 기관과 연계함. 3) 기관 간 연계를 통해 상호 정보교류가 이루어짐. 4) 공문서를 통하여 업무가 진행되어 명확하고 공식적인 처리가 가능하였음. 5) 기관 간 신뢰관계 형성 및 담당자와의 교류가 활발히 이루어짐.				
향후 계획	2015년 목표	실인원	연인원	2014년 대비(%)	
		27	65	151.2	
1) 기존과 동일하게 진행					

---

## 학교부적응 청소년 진단, 치료 사업

---

### 1. 목 적

학교와 복지관, 지역사회 연계를 통해 도움이 필요한 장애아동들에게 보다 효과적으로 접근하고 다각적인 재활서비스 제공 및 재활방향 설정에 도움을 주기 위함이다.

### 2. 목 표

- 1) 각 전문가의 진단소견을 수렴하여 장애에 대한 정확한 판정을 내린다.
- 2) 진단결과에 따라 필요한 서비스 및 지역 연계 서비스를 제공한다.
- 3) 내담자나 보호자에게 진단결과를 정확하게 알려 재활에 도움을 준다.

### 3. 개 요

학교에서의 적응과 하교 후 가정, 지역사회에서 이루어지는 활동들에 대해 각 기관들의 유기적 협력을 통하여 내담자에게 종합적이고 연계성 있는 프로그램을 제공하여 전인적 재활에 도움을 주는 프로그램이다.

### 4. 담당자 : 정승영

## 5. 사업실적 및 평가

세부프로그램	대 상	기 간	목표량 (실인원/연인원)	실적 (실인원/연인원)	달성률(%)
진단	학교에서 의뢰된 아동	연중	15/57	3/9	16.7
사업 내용	1) 방문동기, 욕구파악, 기초정보 파악, 재활정보제공을 위한 접수상담 2) 필요한 영역별 진단 실시(사회진단, 심리진단, 언어진단)				
평가 및 분석	1) 심리평가가 필요한 아동에 대해 학교로 방문하여 검사를 실시함으로써 지역사회와의 접근성을 확대함 2) 표준화된 평가도구를 사용함으로써 아동의 객관적으로 평가하여 신뢰도를 높일 수 있었음. 3) 심리평가를 통해 아동의 지적능력 파악과 심리적 어려움을 파악하여 학교적응과 가정지도에 필요한 서비스를 지원을 할 수 있도록 함 4) 진단을 통해 아동에 대해 담당교사와 보호자가 이해를 가질 수 있게 됨				
향후 계획	2015년 목표	실인원	연인원	2014년 대비(%)	
		-	-	-	
1) 교육청 지원사업 종료로 찾아가는 발달평가에 편입하여 실시계획임.					

세부프로그램	대 상	기 간	목표량 (실인원/연인원)	실적 (실인원/연인원)	달성률(%)
재활계획	각 영역별 진단을 받은 내담자	연중	15/15	2/2	13.3
사업 내용	1) 각 영역별 전문가의 소견과 교사, 보호자의 의견을 수렴하여 내담자에게 필요한 재활 방향을 설정하는 회의. 2) 서비스의 내용과 정보제공을 함.				
평가 및 분석	1) 사회복지사, 심리치료사, 언어치료사, 담당교사, 지역사회전문가, 보호자가 참여하여 의뢰된 문제에 대해 종합적으로 논의하고 보호자 및 교사와 의견을 나눌 수 있었음. 2) 아동의 문제에 대해 각 영역별 전문가와 보호자의 의견을 종합함으로써 아동의 학교 적응과 이해에 도움을 줄 수 있었음. 3) 아동의 문제를 객관적인 평가를 통해 판단하고 중재하는데 도움이 됨				
향후 계획	2015년 목표	실인원	연인원	2014년 대비(%)	
		-	-	-	
1) 교육청 지원사업 종료로 찾아가는 발달평가에 편입하여 실시계획임.					

세부프로그램	대 상	기 간	목표량 (실인원/연인원)	실적 (실인원/연인원)	달성률(%)
결과통보	각 영역별 진단을 받은 내담자	연중	15/15	10/10	66.7
사업 내용	1) 재활계획의 결과를 서면으로 통보. 2) 치료/교육기관에 대한 정보제공.				
평가 및 분석	1) 재활계획회의의 논의결과를 서면으로 전달함으로써 재활계획 시 논의하였던 내용을 다시 확인하고 지속적인 중재를 하는데 도움이 됨 2) 가정과 학교에서 지속적인 중재를 하는데 도움이 됨				
향후 계획	2015년 목표	실인원	연인원	2014년 대비(%)	
		-	-	-	
1) 교육청 지원사업 종료로 찾아가는 발달평가에 편입하여 실시계획임.					

세부프로그램	대 상	기 간	목표량 (실인원/연인원)	실적 (실인원/연인원)	달성률(%)
follow up 상담	진단 후 상담이 필요한 아동의 보호자	연중	9	1/6	66.7
사업 내용	1) 학교 내방을 통해 부모, 담임교사와 상담.				
평가 및 분석	1) 지적장애를 가진 모에게 장애자녀 양육지도 상담을 실시하였으며, 본관 미술치료가 연결되면서 상담 종결함. 2) 보호자가 가정에서 아동을 돕기 위해 할 수 있는 행동, 언어, 태도 등에 대해 알려주고 월단위로 상담을 실시하여 지속성 및 효과를 평가함 3) 가정에서 아동에 대한 양육지도를 통해 일상생활 및 신변자립의 변화를 보임. 4) 등교 시 위생관리에 도움이 됨.				
향후 계획	2015년 목표	실인원	연인원	2014년 대비(%)	
		-	-	-	
1) 교육청 지원사업 종료로 찾아가는 발달평가에 편입하여 실시계획임.					

# 장애영아 무상교육 사업

## 1. 목 적

조기 발견을 통해 장애로 예상되는 2차, 3차 장애를 예방하고, 현재의 능력을 최대한으로 개발하여 성취수준을 유지할 수 있도록 한다. 또한, 부모와 아동에게 심리적인 안정을 찾게 하고, 아이의 장래에 대해 희망을 갖고 적극적으로 아이의 치료에 임하게 하는데 목적을 둔다.

## 2. 목 표

- 1) 각 전문가의 진단소견을 수렴하여 장애에 대한 정확한 판정을 내린다.
- 2) 진단결과에 따라 필요한 서비스를 제공한다.
- 3) 내담자나 보호자에게 진단결과를 정확하게 알려 재활에 도움을 준다.

## 3. 개 요

만 3세 미만의 영아로 아동에 대해 조기 진단을 통해 필요한 서비스를 제공함으로써 2, 3차 장애를 예방하고 또한 어린 자녀의 장애로 인한 보호자의 심신의 어려움을 지지해주는 상담과 프로그램이다.

## 4. 담당자 : 정승영

## 5. 사업실적 및 평가

세부프로그램	대 상	기 간	목표량 (실인원/연인원)	실적 (실인원/연인원)	달성률(%)
홍보	남동구 내 소아과 및 대학병원, 어린이집, 주민자치센터, 관 홈페이지 및 게시판	4, 6, 9, 12월	88/394	88/218	55.3
사업 내용	1) 내용: 장애영아무상교육 프로그램 홍보 2) 시기: 2월, 6월, 10월				
평가 및 분석	1) 타 홍보 기관 반영하여 홍보처 증가하여 실시함 2) 각 기관에 프로그램 내용 및 접수 방법의 안내문을 발송하여 홍보의 효과성이 높았음 3) 2015년도 사업종결로 인해 3회까지만 홍보 실시함.				
향후 계획	2015년 목표	실인원	연인원	2014년 대비(%)	
		-	-	-	
1) 동부교육청 지원 종료로 사업 폐지함.					

세부프로그램	대 상	기 간	목표량 (실인원/연인원)	실적 (실인원/연인원)	달성률(%)
사례접수	35개월 이하의 장애영아 및 보호자	연 중	18/18	16/16	88.9
사업 내용	1) 내용: 재활서비스가 필요한 아동의 의뢰서 접수 및 교육청 의뢰 2) 시기: 연중				
평가 및 분석	1) 신규접수 14건 ,재접수 2건 총 16건 진행됨 2) 접수 시 기본 교육사항에 대한 정보를 제공하여 적절한 재활방향을 모색하 는데 도움이 됨. 3) 재접수의 경우 소정의 신청양식을 재작성하는 번거로움을 최소화 하여 원활 한 진행을 도모하여 만족도를 높임.				
향후 계획	2015년 목표	실인원	연인원	2014년 대비(%)	
		-	-	-	
1) 교육청 지원사업 종료로 인하여 일반진단사업에 포함하여 진행예정임.					

세부프로그램	대 상	기 간	목표량 (실인원/연인원)	실적 (실인원/연인원)	달성률(%)
전화예약상담	35개월 이하의 장애영아 및 보호자	연중	18/18	15/15	83.3
사업 내용	1) 매주 금요일 오전 전화예약상담 실시. 2) 욕구확인, 진단일 예약, 진단준비물 및 장소 안내.				
평가 및 분석	1) 신규 및 재접수 인원으로 진단이 진행되었고 동부교육지원청 지원사업으로 서 류제출이 완료된 아동을 대상으로 예약상담이 진행됨. 2) 우선적인 진단평가를 통하여 영유아에 대한 조기개입이 가능하도록 도움을 주 었음.				
향후 계획	2015년 목표	실인원	연인원	2014년 대비(%)	
		-	-	-	
1) 교육청 지원사업 종료로 인하여 일반진단사업에 포함하여 진행예정임.					

세부프로그램	대 상	기 간	목표량 (실인원/연인원)	실적 (실인원/연인원)	달성률(%)
평가	35개월 이하의 장애영아 및 보호자	연중	15/53	15/85	160.4
사업 내용	1) 방문동기, 욕구과약, 기초정보 과약, 재활정보제공을 위한 접수상담. 2) 필요한 영역별 진단 실시.				
평가 및 분석	1) 접수상담 15건, 사회진단 15건, 심리진단 13건, 교육진단 8건, 작업평가 12건, 언어진단 12건, 물리평가 10건의 평가가 이루어짐. 2) 평가를 통해 아동의 수준을 평가를 진행하고 결과와 욕구에 맞는 서비스를 중재하는데 도움이 됨. 3) 생애 초기 필요한 영역별 진단을 통해 아동의 발달과 향후 교육에 도움을 줌				
향후 계획	2015년 목표	실인원	연인원	2014년 대비(%)	
		-	-	-	
1) 교육청 지원사업 종료로 인하여 일반진단사업에 포함하여 진행예정임.					

세부프로그램	대 상	기 간	목표량 (실인원/연인원)	실적 (실인원/연인원)	달성률(%)
재활계획	각 영역별 진단을 거친 대상자	연중	18/18	15/15	83.3
사업 내용	1) 각 영역별 전문가의 소견과 교사, 보호자의 의견을 수렴하여 내담자에게 필요한 재활 방향을 설정하는 회의 2) 각 영역별 평가 내용을 토대로 재활계획 수립				
평가 및 분석	1) 각 영역별(심리,교육,언어,작업,물리)진단을 거친 이용인을 대상으로 재활계획회의를 실시하였고 총 13회 진행되었음.				
향후 계획	2015년 목표	실인원	연인원	2014년 대비(%)	
		-	-	-	
1) 교육청 지원사업 종료로 인하여 일반진단사업에 포함하여 진행예정임.					

세부프로그램	대 상	기 간	목표량 (실인원/연인원)	실적 (실인원/연인원)	달성률(%)
재활조치	재활계획을 거친 대상자	연중	18/18	15/15	83.3
사업 내용	1) 적합한 재활방향 및 서비스영역에 대해 설정(관서비스대상, 타기관 의뢰, 조치, 재관정)				
평가 및 분석	1) 진단영역별 전문가 및 사회복지사, 이용인 보호자가 회의에 참여하여 심도있는 논의를 통해 이용인의 치료욕구에 맞는 서비스를 제공 할 수 있도록 관 서비스 대기·등록을 실시하였음.				
향후 계획	2015년 목표	실인원	연인원	2014년 대비(%)	
		-	-	-	
1) 교육청 지원사업 종료로 인하여 일반진단사업에 포함하여 진행예정임.					

세부프로그램	대 상	기 간	목표량 (실인원/연인원)	실적 (실인원/연인원)	달성률(%)
결과통보	재활계획을 거친 대상자	연중	18/18	15/15	83.3
사업 내용	1) 재활계획회의의 결과를 전화, 서면, 내관 등의 방법으로 통보				
평가 및 분석	1) 이용인의 재활계획 및 가족참여를 유도하여 재활계획회의의 결과에 대해서 파악 하도록 도움을 주었음. 2) 보호자 참여를 통해 관정의 객관성과 전문성을 높이는데 도움이 되었음. 3) 보호자 참여가 어려울 경우 사전 논의를 통해 치료욕구를 파악하였고 재활계획회의의 결과를 전화로 통보하여 대기·등록 상황에 대해서 파악하는데 도움을 주었음.				
향후 계획	2015년 목표	실인원	연인원	2014년 대비(%)	
		-	-	-	
1) 교육청 지원사업 종료로 인하여 일반진단사업에 포함하여 진행예정임.					

세부프로그램	대 상	기 간	목표량 (실인원/연인원)	실적 (실인원/연인원)	달성률(%)
재활계획 보호자 참여	각 영역 평가대상자 및 보호자	연중	13/13	11/11	84.6
사업 내용	1) 각 영역별 결과를 토대로 재활계획회의 시 보호자 참여를 통해 당사자 의견을 충분히 반영하여 아동의 재활서비스를 진행함.				
평가 및 분석	1) 총 11명의 보호자가 재활계획회의에 참여하였음. 2) 이용인 및 부모참여를 통하여 각 영역별 진단결과에 대한 객관적인 정보를 제공하여 이해도를 높였음. 3) 재활계획회의의 참여가 어려운 보호자에게 결과를 전화로 통보하였고 이에, 결과를 파악하는데 도움을 주었음.				
향후 계획	2015년 목표	실인원	연인원	2014년 대비(%)	
		-	-	-	
	1) 교육청 지원사업 종료로 인하여 일반진단사업에 포함하여 진행예정임.				

# 찾아가는 발달평가

## 1. 목적

보육시설 및 학교에 통합되어 있지만 미처 인지되지 않아 부적응을 보이는 아동 및 성인에 대해 발굴하여 통합지원을 하기 위함이다.

## 2. 목표

- (1) 장애 유아의 조기발견과 개입을 한다
- (2) 발견되지 않은 성인 장애인을 발굴하여 통합지원을 한다
- (3) 보호자가 장애에 대한 이해와 인식을 가지고 내담자를 지원한다

## 3. 개 요

미처 발견하지 못하고 있는 장애아동과 성인에 대한 발굴을 통해 사회적응과 통합에 돕기위한 프로그램으로 접수상담, 사회진단, 심리진단, 교육진단, 언어평가, 물리평가, 작업평가, 직업진단 등 필요한 영역에 대한 진단을 실시하고 재활계획을 통해 이용인이 올바른 재활방향으로 나갈 수 있도록 방향을 제시한다.

## 4. 담당자 : 정승영, 박성묵

## 5. 사업실적 및 평가

세부프로그램	대 상	기 간	목표량 (실인원/연인원)	실적 (실인원/연인원)	달성률(%)
홍보	남동구 내 어린이집 및 유치원, 본관홈페이지	연중	50/200	81/162	81.0
사업 내용	1) 내용 : 조기개입 프로그램 홍보 2) 시기 : 4월, 5월, 8월, 10월(연4회)				
평가 및 분석	1) 영유아발달검사가 이루어지는 소아과를 홍보대상에 포함하여 장애관련검사에 대한 정보가 부족한 부모들에게 유익한 정보를 제공하는데 도움이 되었음.				
향후 계획	2015년 목표	실인원	연인원	2014년 대비(%)	
		50	200	123.5	
1)어린이집 및 소아과에 대한 홍보를 지속적으로 실시하고 확대하여 지속적으로 사업을 진행, 확대시킬 수 있도록 할 예정임.					

세부프로그램	대 상	기 간	목표량 (실인원/연인원)	실적 (실인원/연인원)	달성률(%)
사례접수	미취학아동, 학령기 부적응 아동 및 성인	연 중	26/26	32/32	123.0
사업 내용	1) 지역사회 잠재된 장애아동을 발굴하여 평가를 위한 접수 실시 2) 연중 실시				
평가 및 분석	1) 접수신청서 작성을 통해 이용인의 욕구에 맞는 치료를 접수하였으며 총 32건의 접수신청이 있었음. 2) 홍보 및 보호자간 소개와 부적응 아동 사례발굴이 증가되고 있어 사례접수신청이 목표량을 초과 하였고 향후 진단 실시하고자 함.				
향후 계획	2015년 목표	실인원	연인원	2014년 대비(%)	
		25	25	78.1	
1) 2015년에도 지속적으로 실시하고자 하며, 2014년 9월 이후에 접수된 인원은 2015년에 진단을 실시하고자 함.					

세부프로그램	대 상	기 간	목표량 (실인원/연인원)	실적 (실인원/연인원)	달성률(%)
평가	미취학, 학교 부적응 아동 및 성인	연중	74	13/63	83.8
사업 내용	1) 방문동기, 욕구파악, 기초정보 파악, 재활정보제공을 위한 접수상담 2) 필요한 영역별 진단 실시				
평가 및 분석	1) 접수상담 13건, 사회진단 13건, 심리진단 16건, 언어진단 7건, 특수교육 3건, 직업평가가 6명 대상으로 62건 이루어짐. 2) 욕구에 따른 전문영역별 평가가 이뤄짐. 3) 아동의 문제와 부적응, 양육문제 등을 파악하고 이해하는데 도움을 줌 4) 장애 성인의 직업능력 평가를 통해 시설적응에 도움을 줄 수 있었음..				
향후 계획	2015년 목표	실인원	연인원	2014년 대비(%)	
		25	111	176.2	
1) 지속적으로 실시하고자 함.					

세부프로그램	대 상	기 간	목표량 (실인원/연인원)	실적 (실인원/연인원)	달성률(%)
재활계획	각 영역별 진단을 거친 대상자	연중	16/16	13/13	81.2
사업 내용	1) 매주 수요일 재활계획회의 실시 2) 각 영역별 평가 내용을 토대로 재활계획 수립				
평가 및 분석	1) 미취학 및 학령기 부적응 아동을 대상으로 종합심리, 언어, 교육, 작업, 직업 진단을 실시하였고 총 13명을 대상으로 재활계획회의를 진행하였음. 2) 재활정보를 제공하여 적합한 치료 및 재활을 할 수 있도록 도움을 주었고 잠재되 어 있는 다양한 사례들을 발굴할 수 있었으며 조기개입이 이루어지도록 도움을 주었음.				
향후 계획	2015년 목표	실인원	연인원	2014년 대비(%)	
		25	25	192.3	
	1) 2015년에도 지속적으로 실시하고자 함.				

세부프로그램	대 상	기 간	목표량 (실인원/연인원)	실적 (실인원/연인원)	달성률(%)
follow up 상담	진단 후 상담이 필요한 이용인의 보호자	연중	15	5/15	100.0
사업 내용	1) 본 관 내방을 통한 보호자 상담 실시				
평가 및 분석	1) 평가 결과 지속적인 상담이 필요한 대상에 대해 정기적으로 상담을 실시하 여 현재의 문제를 개선할 수 있도록 도움 2) 보호자의 양육태도와 문제인식에 도움이 되고 실질적으로 실천할 수 있도 록 보호자를 도움으로써 평가의 효과를 높일수 있었음				
향후 계획	2015년 목표	실인원	연인원	2014년 대비(%)	
		-	-	-	
	1) 결과상담 중심으로 진행하여 follow up 상담 폐지함.				

세부프로그램	대 상	기 간	목표량 (실인원/연인원)	실적 (실인원/연인원)	달성률(%)
재활계획 보호자 참여	부모 또는 보호자	연중	14/14	9/9	64.2
사업 내용	1) 각 영역별 결과를 토대로 재활계획회의 시 보호자 참여를 통해 당사자 의견을 충분히 반영하여 아동의 재활서비스를 진행함.				
평가 및 분석	1) 총 9명의 보호자 참여가 진행되었음. 2) 진단 후 보호자와 담당자간에 일정협의를 통해 재활계획회의에 참여하도록 하였고 발달지연 상황에 대해서 객관적인 정보를 제공하여 적합한 재활계획을 수립 하는데 도움을 주었음.				
향후 계획	2015년 목표	실인원	연인원	2014년 대비(%)	
		20	20	222.2	
	1) 2015년에도 지속적으로 실시하고자 함.				

# 지역사회 장애아동교육 지원사업

## 1. 목적

통합교육 교사연수를 통해 통합되어 생활하는 장애아동이 적절한 교육적 환경에서 교육 받도록 지원하기 위함이다.

## 2. 목표

- (1) 교사 연수를 통한 장애아동 지원을 한다
- (2) 교사 연수를 통해 장애아동의 대한 인식을 개선한다.

## 3. 개요

장애아동의 통합교육 지원을 위해 통합교육 기관의 교사 연수를 실시하고 사례에 대한 자료를 실시하도록 하는 지역사회 교육기관과의 협력 사업이다.

## 4. 담당자 : 정승영, 박성묵

## 5. 사업실적 및 평가

세부프로그램	대 상	기 간	목표량 (실인원/연인원)	실적 (실인원/연인원)	달성률(%)
홍보	지역사회 영유아 교육 기관	연중	50/200	51/102	51.0
사업 내용	1) 지역 사회 영유아 교육기관을 대상으로 화 및 공문을 통한 프로그램 홍보				
평가 및 분석	1) 남동구 내 어린이집 51곳을 대상으로 홍보공문 및 안내문발송을 통하여 홍보를 실시하였음. 2) 안내공문발송을 통한 홍보를 실시하였으나 대상기관의 욕구가 낮아 신청이 이루어지지 않음.				
향후 계획	2015년 목표	실인원	연인원	2014년 대비(%)	
		-	-	-	
1) 대상기관의 욕구가 낮아 사업 종료함.					

세부프로그램	대 상	기 간	목표량 (실인원/연인원)	실적 (실인원/연인원)	달성률(%)
접수	지역사회 영유아 통합교육 기관	연중	4/4	-	-
사업 내용	1) 프로그램 신청을 통한 기본적 욕구 파악 및 기초정보 파악				
평가 및 분석	1) 홍보를 통한 프로그램접수 안내를 실시하였으나 접수가 이루어지지 않음.				
향후 계획	2015년 목표	실인원	연인원	2014년 대비(%)	
		-	-	-	
1) 대상기관의 욕구가 낮아 사업 종료함.					

세부프로그램	대 상	기 간	목표량 (실인원/연인원)	실적 (실인원/연인원)	달성률(%)
교사교육 및 자문	지역사회 영유아 교육 기관 종사자	연중	93	26/73	78.5
사업 내용	1) 지역사회 영유아 통합기관 종사자 연수를 통한 통합교육 지원				
평가 및 분석	1) 정기적 홍보를 실시하였으나 접수기관이 없어 사업진행 안됨.				
향후 계획	2015년 목표	실인원	연인원	2014년 대비(%)	
		-	-	-	
1) 대상기관의 욕구가 낮아 사업 종료함.					

세부프로그램	대 상	기 간	목표량 (실인원/연인원)	실적 (실인원/연인원)	달성률(%)
사례지원	지역사회 영유아 교육 기관 종사자	연중	5	-	-
사업 내용	1) 통합교육 중인 아동의 지지 및 교사 면담				
평가 및 분석	1) 욕구가 낮아 진행하지 못함				
향후 계획	2015년 목표	실인원	연인원	2014년 대비(%)	
		-	-	-	
1) 사업 종료함					

# 지역사회 네트워크 사업

## 1. 목적

지역사회 네트워크를 활용하여 사회적 자원과 정보를 제공하고 내담자의 장애 및 환경을 개선함으로써 사회적응을 돕기 위함이다.

## 2. 목표

- (1) 다각적 접근을 통한 다양한 재활정보 및 서비스를 제공한다.
- (2) 네트워크를 통해 상정된 사례뿐 아니라 각 기관별 사례 관리에도 도움을 준다.

## 3. 개요

본 관 각팀과 부설시설, 지역사회 유관기관과 협력하여 사례회의를 실시하여 다각적인 접근을 하고, 다양한 재활정보 및 서비스를 제공하기 위한 프로그램이다.

## 4. 담당자 : 정승영

## 5. 사업실적 및 평가

세부프로그램	대 상	기 간	목표량 (실인원/연인원)	실적 (실인원/연인원)	달성률(%)
협약체결	지역사회 영유아 교육기관	연중	5/5	1/1	20.0
사업 내용	1) 장애아동교육의 효과적인 중재를 위한 지역 내 교육기관과의 협약체결				
평가 및 분석	1) 장애인식개선교육 및 직업체험이 진행된 성리중학교를 대상으로 협약체결이 이루어짐				
향후 계획	2015년 목표	실인원	연인원	2014년 대비(%)	
		-	-	-	
1) 관 전체 협약서작성 및 관리를 위하여 기획홍보팀에서 통합적으로 사업진행에 정임.					

세부프로그램	대 상	기 간	목표량 (실인원/연인원)	실적 (실인원/연인원)	달성률(%)
기관견학	상당지도 사업 담당직원	11월	6/12	7/11	91.7
사업 내용	1) 기관방문을 통해 담당자와 이야기를 나눔으로써 우수기관에 대한 자료 수집 2) 리플렛 또는 홍보 전시물을 통해 기관의 현황 및 연혁, 사업 흐름이나 방 향성에 대한 정보 수집				
평가 및 분석	1) 11월 5일, 서부장애인종합복지관, 11월 12일 강북장애인종합복지관으로 기관견학 을 실시함. 2) 사회복지사 3명, 직업재활사 1명, 치료사 3명이 기관견학에 참여함. 3) 타기관의 사례관리 및 상당지도 사업에 대한 운영정보를 습득할 수 있었음. 4) 사례관리와 관련된 지역적 특성 및 동향을 일부 파악할 수 있었음.				
향후 계획	2015년 목표	실인원	연인원	2014년 대비(%)	
		3	6	50.0	
	1) 2014년 기관견학을 통해 수집된 정보를 바탕으로 상담사례지원 팀원들이 타 기 관 견학 실시 예정				



# 재활치료1사업



---

---

# 물리치료

---

---

## 1. 목 적

뇌병변, 지체장애, 발달지연 등의 장애유형과 특성에 적합한 개별치료 접근으로 신체 발달과 잔존 기능 향상을 도모한다.

## 2. 목 표

- 1) 구축을 예방한다.
- 2) 변형을 방지한다.
- 3) 신체 발달을 향상시킨다.
- 4) 잔존 기능을 유지시킨다.

## 3. 개 요

진단을 통해 선별된 대상자를 정기적으로 평가하고 적절한 목표에 따른 치료를 실시하여 신체 기능을 향상시키며 보호자의 장애에 대한 이해도를 높이도록 한다.

## 4. 담당자 : 김진봉, 임현주, 김영화, 전진영

## 5. 사업실적 및 평가

세부프로그램	대 상	기 간	목표량 (실인원/연인원)	실적 (실인원/연인원)	달성률(%)
개별물리치료	만 12세이하 뇌병변, 지체장애, 발달지연 아동	1-12월	40/2,166	40/2,146	99.1
사업 내용	1) 뇌 손상 또는 뇌 성숙의 지연이나 경험 부족으로 나타나는 각 장애의 특성에 맞는 물리치료 실시				
평가 및 분석	1) 물리치료와 수증물리치료를 모든 치료사가 실시하여 복잡한 치료실 운영에 있어 치료 시간 원활한 의사소통을 통해 시간표를 효율적으로 조절하여 효과적인 치료실 운영을 할 수 있었음 2) 신체기능 발달을 촉진하기 위해 장애유형별 특성에 맞는 물리치료 실시함				
향후 계획	2015년 목표	실인원	연인원	2014년 대비(%)	
		59	2,324	108.3	
	1) 지속적으로 뇌병변 및 지체장애, 발달 지연 아동의 운동 발달촉진을 위한 개별치료 접근법을 실시함				

세부프로그램	대 상	기 간	목표량 (실인원/연인원)	실적 (실인원/연인원)	달성률(%)
과정평가	이용인	1-12월	91/91	92/92	101.1
사업 내용	1) GMFM, MAS, 관찰평가지, 관절가동범위검사 등을 통하여 초기사정, 재활계획, 초기평가, 정기적 중간평가, 종결평가를 실시 및 평가서 작성함 2) 과정평가 내용을 기입하여 아동의 치료 효과성을 명시함				
평가 및 분석	1) 초기평가와 중간평가를 통하여 아동의 변화된 상태를 기록하고 이를 반영해 목표를 수정함으로써 치료방향 설정에 도움을 주었음 2) 정기적인 과정평가를 시행하여 치료 전과 후를 비교함으로써 치료의 효과성을 증명함				
향후 계획	2015년 목표	실인원	연인원	2014년 대비(%)	
		88	88	95.7	
	1) 지속적으로 아동별 평가시기에 맞추어 과정평가를 진행하도록 함				

세부프로그램	대 상	기 간	목표량 (실인원/연인원)	실적 (실인원/연인원)	달성률(%)
과정평가 당사자 참여	이용인 부모	1-12월	75/75	92/92	122.7
사업 내용	1) 아동의 현 상태 파악 및 치료방법과 내용에 대한 질적 향상을 위해 보호자의 참여 함 2) 초기사정, 재활계획서, 초기평가, 중간평가, 종결평가 시에 부모의 의견을 반영 함				
평가 및 분석	1) 전체적인 아동의 발달 상태를 파악할 수 있고 새로이 목표 설정시 부모의 의견을 반영하여 부모의 만족도를 높일 수 있었음				
향후 계획	2015년 목표	실인원	연인원	2014년 대비(%)	
		88	88	95.7	
1) 지속적으로 시행함					

세부프로그램	대 상	기 간	목표량 (실인원/연인원)	실적 (실인원/연인원)	달성률(%)
과정평가 발급	이용인 부모	1-12월	74/74	76/76	102.7
사업 내용	1) 초기사정표, 재활계획서, 초기평가서, 중간평가서를 보호자에게 발급				
평가 및 분석	1) 전체적인 아동의 발달 상태를 파악하고 평가서를 발급함으로써 목표를 공유하고 치료에 대한 이해도를 향상시킬 수 있었음				
향후 계획	2015년 목표	실인원	연인원	2014년 대비(%)	
		75	75	98.7	
1) 지속적으로 시행함					

세부프로그램	대 상	기 간	목표량 (실인원/연인원)	실적 (실인원/연인원)	달성률(%)
부모상담	이용인 부모	1-12월	40/2,407	40/2,243	93.2
사업 내용	1) 치료내용 및 가정 프로그램 내용 상담 2) 결석 시 아동 관리				
평가 및 분석	1) 운동에 관한 정보제공 및 치료사의 목표설정을 부모에게 전달하여 아동에 대한 정보를 공유하고 부모참여를 유도하는데 도움이 되었음 2) 활동보조 및 어린이집 이용아동은 부모와의 직접적인 상담이 어려워 전화 상담을 실시하였으며, 지속적인 관리로 부모님의 만족도를 높일 수 있었음				
향후 계획	2015년 목표	실인원	연인원	2014년 대비(%)	
		59	2,596	115.7	
1) 아동의 기본적인 운동에 관한 상담과 정보를 지속적으로 제공하도록 함					

세부프로그램	대 상	기 간	목표량 (실인원/연인원)	실적 (실인원/연인원)	달성률(%)
사후관리 상담	종결인 부모	1-12월	8/34	8/31	91.2
사업 내용	1) 장애에 대한 정보제공을 통해 이해도 도모함 2) 차후 본관에서의 치료가능 시기 및 타기관으로의 연계 치료 상담 3) 최장 6개월까지 진행				
평가 및 분석	1) 종결 후 치료에 대한 정보제공 및 치료를 연계할 수 있어 치료효과 유지에 도움이 되었음 2) 종결 후 본관에 대한 연계가 꾸준히 이루어져 이용인 만족도를 높일 수 있었음				
향후 계획	2015년 목표	실인원	연인원	2014년 대비(%)	
		15	54	174.2	
1) 가정 프로그램 제공 및 치료 상황 파악 등을 위해 지속적으로 실시하도록 함					

세부프로그램	대 상	기 간	목표량 (실인원/연인원)	실적 (실인원/연인원)	달성률(%)
부모교육	이용아동 부모	연 1회	100/100	110/110	110.0
사업 내용	1) 물리치료적 접근에 대한 이해를 돕고자 정보 제공 2) 물리치료 관련주제 1:1 교육 실시 3) 설문지를 통한 만족도 조사와 욕구조사 실시 후 차기 부모교육 시 결과 반영				
평가 및 분석	1) 가정에서 할 수 있는 체간의 운동 조절 방법에 대한 이론적인 부분과 사진자료가 함께 있어 이해도를 증가시킬 수 있었음 2) 현재 이용인을 대상으로 교육이 실시되어 질문에 대한 피드백이 적절히 이루어지고, 치료이후 상담시간을 통해 실습 내용을 보완함으로써 부모의 만족도를 높일 수 있었음				
향후 계획	2015년 목표	실인원	연인원	2014년 대비(%)	
		180	180	163.6	
	1) 강직을 조절할 수 있는 방법, 엄마와 함께할 수 있는 수중치료 방법, 기구를 이용한 간단한 운동법 등에 대한 욕구를 반영하여 지속적으로 시행하도록 하겠음				

세부프로그램	대 상	기 간	목표량 (실인원/연인원)	실적 (실인원/연인원)	달성률(%)
욕구조사 및 만족도 조사	이용아동 부모	연 1회	60/60	90/90	150.0
사업 내용	1) 부모교육에 대한 부모님들의 욕구수렴과 프로그램에 대한 만족도 조사 2) 설문지 작성으로 만족도 조사와 더불어 욕구조사를 함께 실시함				
평가 및 분석	1) 만족도조사와 욕구조사를 함께 시행하여 다양한 욕구파악이 되었음 2) 다양한 욕구 반영을 통해 차기 부모교육 주제를 계획하고 부모의 만족도를 향상시키도록 함				
향후 계획	2015년 목표	실인원	연인원	2014년 대비(%)	
		-	-	-	
	1) 부모교육 실적으로 통합하여 진행하도록 함				

---

---

# 수중물리치료

---

---

## 1. 목 적

물속에서 중력의 감소와 부력을 이용하여 자유로운 움직임을 유도하고 이로 인한 뇌의 가소성과 동기부여의 향상을 도모한다. 아동의 치료적 중재와 함께 남동대학, 남동아카데미 성인 이용인을 대상으로 수중에서 이루어지는 활동을 통해 건강을 향상시키는데 그 목적을 둔다.

## 2. 목 표

- 1) 능동적인 움직임의 범위를 확대시킨다.
- 2) 근육의 재교육과 균형반응을 촉진한다.
- 3) 폐활량, 관절가동범위 및 신체 전반적인 기능을 향상시킨다.
- 4) 통증의 감소와 심리적 안정을 도모한다.
- 5) 또래와의 관계형성 기회 제공으로 사회성을 증진시킨다.
- 6) 스트레스 해소 및 운동능력을 향상시킨다.

## 3. 개 요

개별수중물리치료, 그룹수중물리치료, 방과후교육활동, 남동대학, 남동아카데미 학생으로 구성된 아쿠아 피트니스, 관내 여러 그룹프로그램에서 실시하는 수중재활프로그램으로 진행되며 수중에서의 부력과 저항을 이용한 움직임을 통해 신체적·심리적·사회적 발달을 촉진하도록 한다.

## 4. 담당자 : 김영화, 임현주, 김진봉, 진진영

## 5. 사업실적 및 평가

세부프로그램	대 상	기 간	목표량 (실인원/연인원)	실적 (실인원/연인원)	달성률(%)
개별수중물리치료	만 12세이하 뇌병변, 지체장애, 발달지연 아동	1-12월	26/1,028	33/1,032	100.4
사업 내용	1) 장애 유형과 개인적 특성에 적합한 1:1 수중물리치료를 실시함 2) 아동의 치료 과정과 진행 사항을 정기적으로 사례 기록함				
평가 및 분석	1) 뇌병변 및 지체장애 아동들에게 수중에서 이루어지는 개별화된 새로운 접근방 법을 적용하였고 지상보다 쉽게 나타날 수 있는 자유로운 움직임으로 짧은 기 간 내에 아동의 신체 반응과 움직임의 향상을 볼 수 있었음 2) 치료사 자질 향상을 위하여 수중물리치료 연수 참석하였음				
향후 계획	2015년 목표	실인원	연인원	2014년 대비(%)	
		30	1,200	116.3	
	1) 할리윅, 바드라가즈 등의 접근 방법에 관한 연수에 참가하여 치료사 자질 향상 을 꾀함으로써 효율적인 치료적 접근을 도모하도록 함 2) 지속적으로 실시하겠음				

세부프로그램	대 상	기 간	목표량 (실인원/연인원)	실적 (실인원/연인원)	달성률(%)
그룹수중물리치료	만 12세 이하 뇌병변, 지체장애, 발달지연 장애	4-12월	3/91	3/93	102.2
사업 내용	1) 장애 유형과 특성에 적합한 그룹 수중물리치료를 실시함 2) 아동의 치료 과정과 진행 사항을 정기적으로 기록함				
평가 및 분석	1) Halliwick, Water specific therapy 등을 적용한 치료접근과 유산소 운동을 통하여 심폐능력 향상과 긍정적인 경쟁심을 유발하였음 2) 자유로운 움직임으로 짧은 기간 내에 아동의 신체 반응과 움직임의 향상을 볼 수 있었음				
향후 계획	2015년 목표	실인원	연인원	2014년 대비(%)	
		3	13	14.0	
	1) 15년 3월까지 실시하도록 함				

세부프로그램	대 상	기 간	목표량 (실인원/연인원)	실적 (실인원/연인원)	달성률(%)
방과후교육활동	은광학교 재학생 중 신청인	1-12월	5/151	5/163	107.9
사업 내용	1) 장애 유형과 개인적 특성에 적합한 1:1 수중물리치료를 실시함 2) 아동의 치료 과정과 진행 사항을 정기적으로 사례 기록함				
평가 및 분석	1) 뇌병변 및 지체장애 아동들에게 수중에서 이루어지는 개별화된 새로운 접근방 법을 적용하였고 지상보다 쉽게 나타날 수 있는 자유로운 움직임으로 짧은 기 간 내에 아동의 신체 반응과 움직임의 향상을 볼 수 있었음 2) 은광학교와 연계하여 초등부터 고등까지 연령대를 대상으로 시행하여 이용연령 의 확대 및 지역사회 기관 연계를 이룰 수 있었음				
향후 계획	2015년 목표	실인원	연인원	2014년 대비(%)	
		5	186	114.1	
1) 지속적으로 실시하도록 함					

세부프로그램	대 상	기 간	목표량 (실인원/연인원)	실적 (실인원/연인원)	달성률(%)
아쿠아피트니스	남동대학, 남동아카데미 이용인 중 신청인	1-12월	19/296	28/348	96.9
사업 내용	1) 남동대학, 남동아카데미 학생을 대상으로 실시 2) 수중적응훈련, 수영방법, 수중운동 등을 습득하고 수중활동을 통해 스트레스해 소, 정서적 안정을 도모함 3) 중간기말평가를 실시함				
평가 및 분석	1) 수중운동 프로그램 경험으로 지적 및 자폐장애 성인의 신체활동 및 운동량을 증가시킴 2) 그룹으로 진행되어 긍정적 경쟁심을 유발하고 심폐 능력 향상 및 운동량 증가를 가져올 수 있었음				
향후 계획	2015년 목표	실인원	연인원	2014년 대비(%)	
		20	395	113.5	
1) 이용인의 스트레스 감소 및 운동량 증가를 위해 지속적으로 시행하도록 함					

세부프로그램	대 상	기 간	목표량 (실인원/연인원)	실적 (실인원/연인원)	달성률(%)
수중활동프로그램	본관 프로그램 및 부설시설 이용인	1-12월	18/294	25/286	97.3
사업 내용	1) 여러 그룹프로그램 시간 중 수중활동 프로그램을 시행함 2) 프로그램 담당자가 활동일지를 기입하고 수중재활실 담당자가 기록된 활동 사항을 관리함				
평가 및 분석	1) 본관 이용 프로그램의 수중재활실 사용으로 프로그램 다양화에 기여 할 수 있었음 2) 주간보호, 어린이집 등 정기적 프로그램에서 수중재활실을 이용해 시설운영에 효율성을 높일 수 있었음 3) 수중활동프로그램을 통해 운동량 증가로 이용인의 체형관리에 도움이 되었음				
향후 계획	2015년 목표	실인원	연인원	2014년 대비(%)	
		16	279	97.6	
	1) 수중물리치료와 수중활동의 시간배분을 통해 치료실을 효과적으로 운영할 수 있도록 함				

세부프로그램	대 상	기 간	목표량 (실인원/연인원)	실적 (실인원/연인원)	달성률(%)
과정평가	이용인	1-12월	139/139	140/140	100.7
사업 내용	1) 클라이언트의 상태를 파악하여 장·단기 치료목표를 설정 및 수정하여 치료함 2) 수중물리치료평가지, 관찰평가지, Functional reach test, BBS등을 통하여 객관적 평가와 주관적 평가를 실시함				
평가 및 분석	1) 프로그램 특성에 맞는 관찰평가를 통해 질적평가를 실시할 수 있었음 2) 객관적이고 주관적인 평가들이 이용인의 상태 파악에 효율적이었으며 장·단기 치료목표를 설정하고 수정하는데 도움이 되었음 3) 초기사정으로 치료 시작 전 욕구 파악이 가능하였음				
향후 계획	2015년 목표	실인원	연인원	2014년 대비(%)	
		151	151	107.9	
	1) 지속적으로 실시하도록 함				

세부프로그램	대 상	기 간	목표량 (실인원/연인원)	실적 (실인원/연인원)	달성률(%)
과정평가 당사자 참여	이용인 부모	1-12월	87/87	107/107	123.0
사업 내용	1) 과정평가에 보호자의 참여를 유도 2) 목표 및 치료방향 설정에 보호자의 욕구 및 의견을 반영				
평가 및 분석	1) 전체적인 아동의 발달 상태를 파악할 수 있고 새로이 목표 설정 시 부모의 의견을 반영하여 부모의 만족도를 높일 수 있었음 2) 초기사정 시 시행된 당사자 참여도 실적화하여 목표량이 다소 높음				
향후 계획	2015년 목표	실인원	연인원	2014년 대비(%)	
		111	111	10.37	
1) 지속적으로 실시하도록 함					

세부프로그램	대 상	기 간	목표량 (실인원/연인원)	실적 (실인원/연인원)	달성률(%)
과정평가 발급	이용인 부모	1-12월	79/79	87/87	110.1
사업 내용	1) 평가에 대한 보호자의 이해도 향상 2) 초기사정표, 재활계획서, 초기평가서, 중간평가서를 보호자에게 발급				
평가 및 분석	1) 부모의 욕구가 반영된 목표 설정을 할 수 있었음 2) 과정평가서를 보호자에게 발급함으로써 자녀에 대한 이해도가 향상됨				
향후 계획	2015년 목표	실인원	연인원	2014년 대비(%)	
		88	88	101.1	
1) 지속적으로 실시하도록 함					

세부프로그램	대 상	기 간	목표량 (실인원/연인원)	실적 (실인원/연인원)	달성률(%)
부모상담	이용인 부모	1-12월	34/1,460	41/1,389	95.1
사업 내용	1) 치료과정 설명, 아동의 현재 발달상태, 기타 아동의 신변에 관련된 정보에 대한 상담을 진행함 2) 결석 시 결석사유 관리 및 상담 진행함				
평가 및 분석	1) 상담 시 부모참여를 유도하여 가정과의 치료연계가 강화됨 2) 치료 중 이해하기 힘들었던 부분을 자세하게 설명하여 다음 치료시간에 도움을 받을 수 있었음				
향후 계획	2015년 목표	실인원	연인원	2014년 대비(%)	
		38	1,577	113.5	
1) 치료 시 부모 참여를 유도하여 아동의 기본적인 운동에 관한 상담과 정보를 지속적으로 제공하도록 함					

세부프로그램	대 상	기 간	목표량 (실인원/연인원)	실적 (실인원/연인원)	달성률(%)
사후관리상담	종결인 부모	1-12월	16/38	8/31	81.6
사업 내용	1) 종결 후 6개월 간 실시하여 이용인에게 맞는 가정프로그램, 장애 관련 정보를 제공함 2) 차후 본관에서의 치료 가능 시기 및 타기관으로 치료연계를 위해 상담함				
평가 및 분석	1) 종결 후 치료정보 제공 및 지속적 연계로 치료효과 유지에 도움이 되었음 2) 본관에 대한 연계가 꾸준히 이루어져 이용인 만족도를 높일 수 있었음 3) 치료실 내 재시작 아동인 경우 사후관리 상담 대신 치료시간 의사소통 및 논의를 통해 보호자에게 피드백을 제공하여 운영에 효율성을 기함				
향후 계획	2015년 목표	실인원	연인원	2014년 대비(%)	
		14	53	171.0	
1) 지속적으로 실시하도록 함					

---

---

## 청소년 치료

---

---

### 1. 목 적

뇌의 가소성과 동기부여 향상을 이룩하며 삶의 질을 증진시키고, 신체기능 향상 및 구축과 변형의 악화방지를 통한 2차적 통증의 조절을 도모하는데 그 목적을 둔다.

### 2. 목 표

- 1) 능동적인 움직임의 범위를 확대시킨다.
- 2) 근육의 재교육과 균형반응을 촉진한다.
- 3) 폐활량, 관절가동범위 및 신체 전반적인 기능을 향상시킨다.
- 4) 통증의 감소와 변형을 방지한다.

### 3. 개 요

진단을 통해 치료기회가 상대적으로 적은 청소년기의 대상자를 평가하여 물리치료 및 수중물리 치료를 각 1회씩 실시함으로써 나이가 들어감에 따라 나타날 수 있는 변형예방과 2차적 통증조절 등 적절한 치료를 실시하고 신체기능 및 일상생활기능을 향상시킨다.

### 4. 담당자 : 김진봉, 임현주

## 5. 사업실적 및 평가

세부프로그램	대 상	기 간	목표량 (실인원/연인원)	실적 (실인원/연인원)	달성률(%)
청소년물리치료	만 13세 이상 17세 이하 뇌병변, 지체장애, 발달지연 청소년	1-12월	9/386	9/381	98.7
사업 내용	1) 물리치료와 수중물리치료 서비스를 각 1회씩 시행하여 나이가 들면서 야기되는 2차적 문제를 효과적으로 중재 2) 치료과정과 진행사항을 정기적으로 평가하여 기록함				
평가 및 분석	1) 물리치료와 수중물리치료 서비스를 동시에 제공함으로써 다양한 치료접근을 통해 신체기능 발달을 촉진하는데 도움이 되었음 2) 물리치료 이용 연령층의 확대로 대상자의 폭이 넓어져 본관 장기 이용인의 욕구를 충족시킬 수 있었음				
향후 계획	2015년 목표	실인원 5	연인원 396	2014년 대비(%) 103.9	
	1) 지속적인 이용인의 신체기능 발달 및 2차적 문제예방을 하겠음				

세부프로그램	대 상	기 간	목표량 (실인원/연인원)	실적 (실인원/연인원)	달성률(%)
과정평가	이용인	1-12월	9/17	18/18	105.9
사업 내용	1) 소아대운동평가와 MMT, MAS, 관찰평가지, BBS, Functional Reaching Test 등을 통해 객관적 평가와 주관적 평가를 시행함 2) 진전사항 파악 및 치료의 효과성 검증으로 치료의 질적 향상도모				
평가 및 분석	1) 객관적인 평가양식과 주관적 평가를 통해 이용인의 상태를 파악하여 장·단기 치료목표를 설정 및 수정하여 치료에 도움이 되었음 2) 정기적인 과정평가를 시행하여 치료 전과 후를 비교함으로써 치료의 효과성을 증명함				
향후 계획	2015년 목표	실인원 11	연인원 11	2014년 대비(%) 61.1	
	1) 지속적으로 이용인별 평가시기에 맞추어 진행하도록 함				

세부프로그램	대 상	기 간	목표량 (실인원/연인원)	실적 (실인원/연인원)	달성률(%)
과정평가 당사자 참여	이용인 부모	1-12월	13/13	16/16	123.1
사업 내용	1) 목표 및 치료방향 설정에 보호자의 욕구 및 의견을 반영				
평가 및 분석	1) 전체적인 아동의 발달 상태를 파악할 수 있고 새로이 목표 설정시 부모의 의견을 반영하여 부모의 만족도를 높일 수 있었음				
향후 계획	2015년 목표	실인원	연인원	2014년 대비(%)	
		11	11	68.8	
1) 지속적으로 진행하도록 함					

세부프로그램	대 상	기 간	목표량 (실인원/연인원)	실적 (실인원/연인원)	달성률(%)
과정평가 발급	이용인 부모	1-12월	13/13	13/13	100.0
사업 내용	1) 초기사정표, 재활계획서, 초기평가서, 중간평가서를 보호자에게 발급				
평가 및 분석	1) 전체적인 아동의 발달 상태를 파악하고 평가서를 발급함으로써 목표를 공유하고 치료에 대한 이해도를 향상시킬 수 있었음				
향후 계획	2015년 목표	실인원	연인원	2014년 대비(%)	
		10	10	76.9	
1) 지속적으로 진행하도록 함					

세부프로그램	대 상	기 간	목표량 (실인원/연인원)	실적 (실인원/연인원)	달성률(%)
부모상담	이용인 부모	1-12월	9/430	9/398	92.6
사업 내용	1) 치료의 진행과정과 치료 중 이용인의 반응 등 프로그램 내용 및 현재 발달 상태, 가정지도 방법에 관한 상담 2) 결석 시 결석사유를 관리함				
평가 및 분석	1) 상담을 통해 치료내용 및 목표설정을 부모에게 전달하여 자녀에 대한 정보공유로 치료에 대한 이해도와 신뢰도를 높일 수 있었음 2) 결석 시 결석사유를 상담하여 이용인의 건강상태 및 가정환경 파악에 도움이 되었음 3) 부모상담 내용을 프로그램에 충실히 기입하여 이용인을 파악하는데 도움이 되었음				
향후 계획	2015년 목표	실인원	연인원	2014년 대비(%)	
		5	440	110.6	
1) 지속적으로 진행하도록 함					

세부프로그램	대 상	기 간	목표량 (실인원/연인원)	실적 (실인원/연인원)	달성률(%)
사후관리상담	종결인 부모	1-12월	4/20	4/18	90.0
사업 내용	1) 치료가 종결된 후 클라이언트의 현재 발달상태 및 주변환경 등에 관련된 상담 2) 이용인에게 맞는 가정에서의 프로그램 상담 3) 장애에 대한 정보제공을 통해 이해도 향상 4) 타기관으로의 연계치료 상담				
평가 및 분석	1) 종결 후 치료의 정보제공 및 치료의 지속적 연계로 치료효과 유지에 도움이 되었음 2) 종결 후 본관에 대한 연계와 꾸준히 이루어져 이용인의 만족도를 높일 수 있었음				
향후 계획	2015년 목표	실인원	연인원	2014년 대비(%)	
		5	5	27.8	
1) 가정 프로그램 제공 및 치료 상황 파악 등을 위해 지속적으로 실시하도록 함 2) 2015년 종결 예상자가 적어 2014년 대비 목표량을 하향조정 함					

# 보장구 착용 및 지도훈련

## 1. 목 적

보장구의 착용이 필요한 클라이언트에게 적절한 보장구 착용에 관한 정보를 제공해 주고 착용 후 지도를 통해 보다 효율적인 신체사용 및 일상생활활동을 돕고자 한다.

## 2. 목 표

- 1) 보장구에 대한 정보제공으로 신체기능 향상을 돕는다.
- 2) 적절한 보장구 지도훈련을 통해 보다 효율적인 일상생활활동을 돕는다.

## 3. 개 요

보장구 착용에 대한 정보를 제공하고 보장구 착용 후 적절한 지도훈련을 통해 아동의 효율적인 보장구 사용을 매 치료시간마다 교육함으로써 보호자 및 클라이언트가 보장구를 관리 및 유지하도록 돕는다.

4. 담당자 : 전진영, 임현주, 김영화, 김진봉

## 5. 사업실적 및 평가

세부프로그램	대 상	기 간	목표량 (실인원/연인원)	실적 (실인원/연인원)	달성률(%)
보장구 착용 및 지도훈련	보장구 착용이 필요한 아동 및 청소년	1-12월	22/844	22/832	98.6
사업 내용	1) 보장구 착용을 통한 자세의 유지 2) 올바른 보장구 사용을 위해 프로그램 시간 동안 지속적으로 지도하며 교육				
평가 및 분석	1) 보장구가 필요한 아동에게 시기적절하게 보장구에 대한 정보제공 및 착용지도로 아동의 올바른 신체정렬 유지에 도움이 되었음 2) 아동의 성장에 따라 시기적절한 보장구에 대한 정보제공 및 정확한 보장구 착용에 도움이 되었음				
향후 계획	2015년 목표	실인원 13	연인원 486	2014년 대비(%) 58.4	
	1) 올바른 보장구 선택과 구입에 도움을 제공하며 보장구 착용 아동에게 올바른 착용법을 익힐 수 있도록 적절한 지도를 지속적으로 실시하도록 함				

# 대기인 프로그램

## 1. 목 적

물리치료, 수중물리치료, 청소년치료 대기인 부모에게 물리치료에 대한 정보를 서면으로 제공하여 이해를 높이고자 한다.

## 2. 목 표

- 1) 부모에게 물리치료에 대한 정보를 제공하여 치료에 대한 이해를 높인다.
- 2) 효율적으로 대기인 관리를 한다.

## 3. 개 요

물리치료, 수중물리치료, 청소년치료 대기인 부모에게 물리치료에 대한 이해를 높인다.

## 4. 담당자 : 김진봉

## 5. 사업실적 및 평가

세부프로그램	대 상	기 간	목표량 (실인원/연인원)	실적 (실인원/연인원)	달성률(%)
대기인프로그램	물리치료, 수중물리치료, 청소년치료 대기인 부모	연 1회	80/80	76/76	95.0
사업 내용	1) 물리치료에 대한 이해도를 높일 수 있는 서면 부모 교육 자료를 준비하여 배포 2) 대기인 관리를 효율적으로 진행				
평가 및 분석	1) 12월 1일~12월 5일에 “가정에서 할 수 있는 체간의 운동 조절방법” 이라는 주제로 서면 부모교육 실시하였음 2) 대기인의 부모님에게 대기기간에 치료를 받고자 하는 욕구를 충족시켜 드렸음 3) 물리치료에 대한 정보가 없던 부모님들에게 물리치료에 대한 정보를 알려드리는 기회가 되었음				
향후 계획	2015년 목표	실인원	연인원	2014년 대비(%)	
		40	40	52.6	
	1) 지속적으로 시행함				

---

---

# 놀이치료

---

---

## 1. 목 적

심리적, 정서적으로 위축되어 부적응 행동을 보이거나 불안한 상태에 처한 아동들에게 자기 표현 수단이 되는 놀이라는 매개체를 통해 그 치유인자를 찾아내고, 부적응 행동들을 완화시켜 사회적응력을 향상시키는데 그 목적을 두고 있다.

또한 발달이 지체되는 아동들에게 적절한 자극과 다양한 놀이 경험을 제공하여 발달을 촉진하고 아동의 심리적 안정감 도모, 사회성 향상, 의사소통기술 증진 등 전반적인 발달을 도모하는데 그 목적이 있다.

## 2. 목 표

- 1) 부적절한 감정을 표출하고 정서를 이완시킬 수 있다.
- 2) 부적응 문제행동을 완화할 수 있다.
- 3) 대인관계 능력을 향상시킬 수 있다.
- 4) 발달단계에 적절한 놀이를 할 수 있다.
- 5) 심리적 안정감을 도모할 수 있다.

## 3. 개 요

놀이치료는 발달지연 및 심리적 어려움이 있는 자폐성·지적·뇌병변·정서 등의 장애를 지니고 있는 아동들을 대상으로 실시되며 놀이감을 매개체로 자유로운 분위기 속에서 아동의 잠재된 능력을 개발시키고 동기유발을 촉구하는 심리치료이다.

## 4. 담당자 : 정승영, 민소영

5. 사업실적 및 평가

세부프로그램	대 상	기 간	목표량 (실인원/연인원)	실적 (실인원/연인원)	달성률(%)
개별놀이치료	만 12세 이하 자폐성·지적·뇌병변·정서장애 및 다운증후군	1-12월	18/1,438	43/1,552	107.9
사업내용	1) 치료사와 아동의 1:1 개별놀이치료 2) 놀이감을 매개로 발달자극을 제공하여 발달촉구 3) 다양한 놀이활동을 통해 심리적 안정감 도모 및 일상생활 적응능력향상				
평가 및 분석	1) 발달이 지연된 아동에게 다양한 자극을 제공하여 자발적인 탐색 및 움직임을 높이고, 정상놀이를 경험할 수 있도록 함 2) 자폐성향을 나타내는 아동에게 놀이 활동을 통해 의사표현 및 상호작용 기술을 획득할 수 있도록 함 3) 불안수준이 높은 아동에게 적절한 반영과 공감을 통해 정서적 안정감을 향상시킬 수 있도록 함				
향후 계획	2015년 목표	실인원 19	연인원 1,505	2014년 대비(%) 97.0	
	1) 장애아동의 사회성 발달, 전반적 발달촉진, 심리적 안정감 증진을 위해 지속적으로 실시할 계획임 2) 부모교육의 욕구를 반영하여 형제자매놀이치료를 시행할 예정임				

세부프로그램	대 상	기 간	목표량 (실인원/연인원)	실적 (실인원/연인원)	달성률(%)
그룹놀이치료	조기교육 이용아동	1-6월	2/35	2/35	100.0
사업내용	1) 신체놀이, 게임놀이, 그룹놀이, 음률놀이, 보드게임, 역할놀이 활동 등을 실시함				
평가 및 분석	1) 미등록 2 으로 그룹놀이 진행 시 다양한 상호놀이로 나타나고 있으며, 치료사와 교사가 역할을 나누어서 그룹을 진행함으로써 원활하게 진행됨 2) 그룹원 간 모방과 경쟁을 통해서 놀이탐색 및 활동이 이루어짐				
향후 계획	2015년 목표	실인원 -	연인원 -	2014년 대비(%) -	
	1) 2015년 지속적으로 실시하며, 아동의 특성에 따른 놀이 활동 유도를 하도록 하겠음				

세부프로그램	대 상	기 간	목표량 (실인원/연인원)	실적 (실인원/연인원)	달성률(%)
과정평가	이용인	1-12월	21/70	84/84	120.0
사업 내용	1) 대상아동의 초기사정, 재활계획, 초기·중간·종결 평가서 작성 2) 치료방향 설정 및 아동의 발달정도의 점검				
평가 및 분석	1) 치료 초기에 모와 상담을 통해 아동을 상태를 평가함에 있어 목표를 설정하고 그에 맞춰 치료를 진행해 나가는데 도움이 되었음 2) 과정평가를 통해 변화된 아동의 상태를 파악하는데 도움이 되었음				
향후 계획	2015년 목표	실인원	연인원	2014년 대비(%)	
		48	48	57.1	
	1) 지속적으로 시행함				

세부프로그램	대 상	기 간	목표량 (실인원/연인원)	실적 (실인원/연인원)	달성률(%)
과정평가 당사자참여	이용인 부모	1-12월	60/65	84/84	129.2
사업 내용	1) 대상아동의 초기사정, 재활계획, 초기·중간·종결 평가 시 부모참여 및 설명제공 2) 부모가 참여하여 치료과정과 아동의 발달정도를 좀 더 명확하게 파악				
평가 및 분석	1) 과정평가 시 부모가 참여하고 치료사가 설명해줌으로써 치료의 이해를 높이고 지속적으로 진행하는 데에 도움이 되었음				
향후 계획	2015년 목표	실인원	연인원	2014년 대비(%)	
		42	42	50.0	
	1) 지속적으로 시행함				

세부프로그램	대 상	기 간	목표량 (실인원/연인원)	실적 (실인원/연인원)	달성률(%)
과정평가 발급	이용인 부모	1-12월	63/68	63/63	92.6
사업 내용	1) 대상아동의 초기사정표, 초기·중간 평가서 작성 후 발급 2) 치료과정 중 아동의 발달정도를 점검하고 평가서 발급				
평가 및 분석	1) 아동에 대해 평가한 자료를 부모님에게 제공하여 치료과정과 아동의 발달정도에 대한 이해를 도울 수 있었음. 2) 과정평가의 발급을 통하여 부모가 치료의 목적성과 아동의 상태 등을 좀 더 명확하게 파악하는데 도움이 되었음.				
향후 계획	2015년 목표	실인원	연인원	2014년 대비(%)	
		42	42	66.7	
	1) 지속적으로 시행함				

세부프로그램	대 상	기 간	목표량 (실인원/연인원)	실적 (실인원/연인원)	달성률(%)
부모상담	이용인 부모	1-12월	18/1,593	43/1,541	96.7
사업 내용	1) 치료 후 10분간 치료내용에 대한 부모와의 상담을 실시함 2) 아동에 대한 이해수준을 높이고, 치료의 효과성을 가정에서도 일반화시킴				
평가 및 분석	1) 아동의 상태 및 치료과정에 대한 상담이 전반적으로 이루어졌음 2) 가정에서의 아동의 모습에 대해서도 상담이 이루어졌으며, 문제행동에 대한 대처방안을 알려드림				
향후 계획	2015년 목표	실인원	연인원	2014년 대비(%)	
		19	1,672	108.5	
	1) 내방 및 전화 상담을 통해 아동의 상태에 대해서 상담이 지속적으로 이루어질 것이고, 필요한 부분에 대해서는 가정에서도 부모의 개입을 이루어질 수 있도록 할 것임				

세부프로그램	대 상	기 간	목표량 (실인원/연인원)	실적 (실인원/연인원)	달성률(%)
사후관리상담	종결인 부모	1-12월	15/69	16/66	95.7
사업 내용	1) 전화와 내방을 통해 대상아동의 정보를 공유하며 사후관리가 이루어짐				
평가 및 분석	1) 치료종결 후 아동의 상태에 대한 상담이 이루어졌으며, 치료효과의 지속을 위한 방안에 대해 상담이 이루어짐 2) 아동에 대한 지속적인 상담을 통해 부모들의 정서적인 지지 및 치료효과 지속에 긍정적인 영향을 미침				
향후 계획	2015년 목표	실인원	연인원	2014년 대비(%)	
		9	39	59.1	
1) 종결아동을 대상으로 1달에 1번 정도 내방 및 전화를 통한 지속적인 사후관리가 이루어질 것임					

세부프로그램	대 상	기 간	목표량 (실인원/연인원)	실적 (실인원/연인원)	달성률(%)
부모교육	이용인 부모	연1회	40/40	40/40	100.0
사업 내용	1) 서면을 통해서 교육 진행 2) 형제와 또래와의 관계형성에 도움이 되는 내용으로 교육을 진행하였고 실제적으로 적응이 도움이 될 수 있는 자료를 제공				
평가 및 분석	1) “아이의 자존감과 사회성 발달”을 주제로 부모교육 실시함 2) 서면자료를 제공하고, 일대일 교육이 이루어짐 3) 전반적으로 부모교육에 대한 만족도가 높게 나타남				
향후 계획	2015년 목표	실인원	연인원	2014년 대비(%)	
		80	80	200.0	
1) 내년에는 아이들이 새로운 환경에서 잘 적응할 수 있는 방법과 실제적인 상황들에 대한 자세한 정보를 제공할 예정임 2) 부모교육 후 설문문을 통하여 욕구조사와 만족도조사를 시행할 예정임					

세부프로그램	대 상	기 간	목표량 (실인원/연인원)	실적 (실인원/연인원)	달성률(%)
대기인프로그램	이용인 부모 및 대기자 부모	연1회	22/22	22/22	100.0
사업 내용	1)4월 1일부터 4월 18일까지 우편발송을 진행함 2)치료에 대한 이해를 돕고 적절한 대처방안 제공				
평가 및 분석	1)부모교육 자료를 대기인 부모님들에게 발송하여 놀이치료에 대한 정보 제공 2)놀이치료에 대한 안내 및 정보제공으로 치료에 대한 이해도를 높임				
향후 계획	2015년 목표	실인원 12	연인원 12	2014년 대비(%) 54.5	
	1) 차기년에도 대기인들을 대상으로 자료를 발송할 예정임				

---

---

# 미술치료

---

---

## 1. 목 적

장애로 인해 심리적, 정서적으로 위축되어 있거나 불안한 상태의 아동들에게 미술이라는 매개체를 통해 정서적 안정과 자존감을 높이는 데 도움을 줄 수 있다. 이와 아울러 가정과 사회의 적응력을 키우는데 도움을 줄 수 있다.

## 2. 목 표

- 1) 미술매체를 통해 행동 및 인지발달을 촉진한다.
- 2) 미술활동을 통해 자기이해 및 자기성장을 촉진한다.
- 3) 미술활동을 하는 과정에서 감정분출을 유도하고 경험하게 함으로써 스트레스 해소와 적절한 감정표현을 배울 수 있게 한다.
- 4) 부모와의 상담을 통하여 활동과정과 정서 상태 및 문제점에 대해 논의함으로써 치료의 효과성을 높인다.

## 3. 개 요

다양한 미술재료를 체험하고 미술표현을 통해 아동은 자신의 정서 및 내면세계를 드러내고 이 과정 속에서 정서적 치료를 도모한다.

## 4. 담당자 : 서미례

### 5. 사업실적 및 평가

세부프로그램	대 상	기 간	목표량 (실인원/연인원)	실적 (실인원/연인원)	달성률(%)
개별미술치료	만 17세 이하 장애인, 이용인의 형제·자매	1-12월	14/990	23/982	99.2
사업 내용	1) 미술활동을 통한 장애아동의 정서안정 및 문제행동 소거와 감정발산을 통한 카타르시스 효과				
평가 및 분석	1) 치료사와 긍정적 상호작용을 통해 신뢰관계를 형성할 수 있었음 2) 아동의 문제를 고려한 매체 선택을 통해 아동의 문제를 표현하고 완화할 수 있었음 3) 치료시간을 구조화 하여 아동이 안정감을 자기고 자기를 표현하며 결과물의 완성도를 높일 수 있었음				
향후 계획	2015년 목표	실인원	연인원	2014년 대비(%)	
		14	1,020	103.9	
	1) 발달이 지연된 아동들에게 다양한 발달자극을 제공하고, 최소한의 촉구를 제공하여 자발적인 탐색 및 매체 활동을 높일 수 있도록 함 2) 비장애 아동에 대한 심리치료 욕구를 파악하여 사례를 발굴할 수 있도록 함				

세부프로그램	대 상	기 간	목표량 (실인원/연인원)	실적 (실인원/연인원)	달성률(%)
과정평가	이용인	1-12월	34/34	40/40	117.6
사업 내용	1) 아동의 현 상태 파악 및 치료방법과 내용에 대한 질적 향상 2) 초기사정, 재활계획, 초기평가, 중간평가, 종결평가 실시함				
평가 및 분석	1) 전체적인 아동의 발달 상태를 파악할 수 있고 목표 설정을 함으로서 아동에게 효과적인 접근 방법으로 치료의 효과를 높일 수 있었음				
향후 계획	2015년 목표	실인원	연인원	2014년 대비(%)	
		40	40	100.0	
	1) 체계적인 과정평가를 통해 아동의 치료목표 적절성과 치료효과에 대한 평가가 지속적으로 이루어지도록 함				

세부프로그램	대 상	기 간	목표량 (실인원/연인원)	실적 (실인원/연인원)	달성률(%)
과정평가당사자참여	이용인 부모	1-12월	34/34	40/40	117.6
사업 내용	1) 아동의 현 상태 파악 및 치료방법과 내용에 대한 질적 향상을 위해 보호자 참여 함 2) 초기사정, 재활계획, 초기평가, 중간평가, 종결평가 시에 부모의 의견을 반영 함				
평가 및 분석	1) 전체적인 아동의 발달 상태를 파악하며 목표설정 시 부모의 의견을 반영하여 부모의 참여 및 만족도를 높일 수 있었음				
향후 계획	2015년 목표	실인원	연인원	2014년 대비(%)	
		40	40	100.0	
	1) 체계적인 평가 및 보호자의 의견을 반영하여 치료에 대한 만족도를 높일 수 있도록 함				

세부프로그램	대 상	기 간	목표량 (실인원/연인원)	실적 (실인원/연인원)	달성률(%)
과정평가발급	이용인 부모	1-12월	25/25	29/29	116.0
사업 내용	1) 아동의 현 상태 파악 및 발달 정도를 점검하고 평가서를 발급 함 2) 초기사정, 재활계획, 초기평가서, 중간평가를 발급 함				
평가 및 분석	1) 전체적인 아동의 발달 상태를 파악하고 평가서를 발급함으로써 부모와 치료목표를 공유하고 치료 참여를 유도할 수 있었음				
향후 계획	2015년 목표	실인원	연인원	2014년 대비(%)	
		33	33	113.8	
	1) 초기사정, 재활계획, 초기평가서, 중간평가서 발급을 통해 목표를 보호자와 공유하고 치료에 동참을 유도할 수 있도록 할 계획임				

세부프로그램	대 상	기 간	목표량 (실인원/연인원)	실적 (실인원/연인원)	달성률(%)
부모상담	이용인 부모	1-12월	14/1,102	23/1,076	97.6
사업 내용	1) 프로그램 이용 아동의 특성과 현 상태 설명 및 이동 양육에 필요한 정보를 제공함				
평가 및 분석	1) 가정과 학교, 외부환경에서 아동의 생활에 대한 정보를 교류함으로써 가정과 치료에서 지속적인 연계를 할 수 있었음 2) 치료사와 부모와의 신뢰관계를 형성하였으며 이로 인해 치료의 효과로 이어지는 역할을 하였음 3) 치료과정에 대한 설명으로 치료에 대한 이해를 높일 수 있었음				
향후 계획	2015년 목표	실인원 14	연인원 1,144	2014년 대비(%) 106.3	
	1) 지속적인 부모상담을 통해 부모와 신뢰관계 형성할 수 있도록 함 2) 아동이 활동보조인과 내방하여 부모와 동행하지 않는 경우 전화상담을 통해 부모상담을 지속적으로 실시하도록 함				

세부프로그램	대 상	기 간	목표량 (실인원/연인원)	실적 (실인원/연인원)	달성률(%)
사후관리상담	종결인 부모	1-12월	7/35	10/39	111.4
사업 내용	1) 치료 종결 후 치료의 효과를 지속시키기 위해 상담 및 정보를 공유 함 2) 전화 및 내방을 통해 상담을 실시함				
평가 및 분석	1) 사후관리를 통해 아동의 치료 후 변화에 대해 정보를 파악하고 적절한 양육방법을 상담하여 부모에게 방향성을 제시하여 치료효과를 지속할 수 있었음				
향후 계획	2015년 목표	실인원 7	연인원 35	2014년 대비(%) 89.7	
	1) 지속적으로 사후관리상담을 실시하며 치료의 효과성을 유지하도록 할 계획임				

세부프로그램	대 상	기 간	목표량 (실인원/연인원)	실적 (실인원/연인원)	달성률(%)
부모교육	이용인 부모	연 1회	42/42	42/42	100.0
사업 내용	1) 부모교육을 서면으로 실시하며 미술치료에 대한 이해를 높임				
평가 및 분석	1) 아이와 함께하는 미술놀이라는 주제로 교육을 실시하였으며 실제로 미술치료실에서 사용하는 매체들의 사진을 첨부하여 매체 이해를 도울 수 있었음 2) 내관이 어려운 경우 서면으로 정보를 제공 함				
향후 계획	2015년 목표	실인원 80	연인원 80	2014년 대비(%) 190.5	
	1) 욕구 조사 시 아동의 마음을 읽어주는 방법에 대한 욕구가 있어 이를 반영하여 차기년 사업계획에 반영할 수 있도록 함				

세부프로그램	대 상	기 간	목표량 (실인원/연인원)	실적 (실인원/연인원)	달성률(%)
전시회	이용인 가족, 본관 이용인	연 2회	747/747	742/742	99.3
사업 내용	1) 미술치료실 전시회를 통해 이용인들에게 전시회 관람의 기회를 제공함 2) 전시회를 아동들이 직접 준비하면서 전시회에 대한 기대를 높임				
평가 및 분석	1) 전시회를 통해 자신의 작품을 타인에게 공개하고 피드백을 통해 자신감 및 성취감을 가질 수 있었음 2) 리플렛에 작품설명을 함으로써 작품 및 미술치료에 대한 이해도가 향상될 수 있었음 3) 본 복지관을 이용하는 이용객과 보호자에게 전시의 관람과 작품활동을 할 수 있는 기회를 제공하여 전시회 직접 참여가 이루어짐				
향후 계획	2015년 목표	실인원 640	연인원 640	2014년 대비(%) 86.3	
	1) 본관을 이용하시는 분들에게 전시회 관람기회를 제공하며 미술치료실 아동들이 전시회 준비에 참여함으로써 긍정적 자기상을 발견할 수 있도록 함				

세부프로그램	대 상	기 간	목표량 (실인원/연인원)	실적 (실인원/연인원)	달성률(%)
대기인 프로그램	대기인 부모	연 1회	60/60	68/68	113.3
사업 내용	1) 대기 아동의 부모에게 미술치료에 대한 정보를 제공하며 대기 관리함				
평가 및 분석	1) 오랜 대기기간에 대한 욕구 해소 및 미술치료에 대한 이해를 도울 수 있었음				
향후 계획	2015년 목표	실인원	연인원	2014년 대비(%)	
		50	50	73.5	
	1) 대기 아동의 부모에게 아이의 마음 읽어주기라는 주제로 정보를 제공할 계획 임				

세부프로그램	대 상	기 간	목표량 (실인원/연인원)	실적 (실인원/연인원)	달성률(%)
욕구조사 및 만족도조사	이용인 부모	연 1회	28/28	30/30	107.1
사업 내용	1) 서면을 통해 프로그램의 새로운 의견 파악 및 적용				
평가 및 분석	1) 부모님들의 욕구 및 만족도를 알 수 있었으며 차기년 사업계획시 반영할 수 있었음				
향후 계획	2015년 목표	실인원	연인원	2014년 대비(%)	
		-	-	-	
	1) 부모교육 사업에 포함하여 사업 실시하고자 함				

---

---

# 음악치료

---

---

## 1. 목 적

음악치료는 지적장애, 정서 및 자폐성, 행동장애 아동들에게 자신의 발달 정도 및 능력에 맞는 목표를 정하고 체계적인 음악활동을 중재하여 음악 환경 안에서의 변화를 도모한다. 아동은 음악을 통하여 자기 자신을 적절하게 표현할 수 있는 기회를 제공받고 정서적 지원 뿐 아니라 사회적 기술 등을 음악 환경 안에서 자연스럽게 습득할 수 있다. 아동은 이를 통해 문제행동을 소거하고 긍정적인 행동으로의 변화를 경험하게 된다. 또한 다양한 기능의 향상과 자신의 문제 인식과 타인과의 긍정적 관계형성을 경험하고 이를 음악 외적인 환경인 사회와 가정에 전이시키도록 돕는다.

## 2. 목 표

- 1) 음악적 개입을 통해 학습을 위한 기본적인 태도를 형성하고 장애로 인한 위축감을 회복하고 자존감을 향상시킨다.
- 2) 언어 영역 및 의사소통 기술에 결함이 있는 아동의 표현을 촉진시킨다.
- 3) 자신과 타인, 그리고 환경에 대한 인식을 발달시켜 모든 수준에서의 기능을 증진시키고 복지를 고양시키며 독립적인 생활을 할 수 있도록 한다.

## 3. 개 요

음악치료는 음악을 치료적 도구로 사용하고 아동과 자연스러운 접촉을 한다. 음악은 비언어적인 수단으로 관계를 형성할 수 있게 하므로 지적기능과 의사소통 능력의 결함 때문에 언어적으로 접근하기 어려운 아동들에게 대체 도구로 작용하므로 중요한 의미를 갖는다. 또한 음악은 치료의 매개체로서 다양한 수준에 있는 사람들과 접촉할 수 있는 장점을 갖고 있으며, 자연스럽게 생활에 필요한 기술을 습득하도록 하는 등 광범위하게 적용될 수 있다.

## 4. 담당자 : 김선경, 송지애

## 5. 사업실적 및 평가

세부프로그램	대 상	기 간	목표량 (실인원/연인원)	실적 (실인원/연인원)	달성률(%)
개별음악치료	3세 이상의 장애아동	1-12월	4/166	5/182	109.6
사업 내용	1) 치료사와 1:1로 진행되는 체계적인 음악활동을 통해 문제행동을 완화하고 신체와 정신기능을 향상시켜 긍정적인 행동의 변화를 가져오게 함				
평가 및 분석	1) 음악환경 안에서 반복되는 음악활동을 통해 신뢰감을 형성하고 독립적으로 자신을 통제하고 의견을 표현함으로써 발달을 위해 요구되는 신뢰감, 독립심, 자립심, 자기 통제력 등을 향상할 수 있음 2) 비언어적 치료매체인 음악을 통해 언어가 아닌 음악적으로 치료사와 소통하였고 이를 통해 언어적으로 표현이 지체된 아동들이 자유롭게 자신을 표현할 수 있도록 함 3) 아동의 내재된 스트레스를 음악적으로 표현하도록 유도하여 아동이 자신의 부정적인 감정을 사회적으로 통용되는 방법으로 분출하도록 하였음				
향후 계획	2015년 목표	실인원 13	연인원 624	2014년 대비(%) 342.9	
	1) 발달재활서비스로 이행하는 단계로 목표량을 하향조정하여 시행하도록 함				

세부프로그램	대 상	기 간	목표량 (실인원/연인원)	실적 (실인원/연인원)	달성률(%)
과정평가	이용인	1-12월	4/5	3/3	60.0
사업 내용	1) 아동의 현 상태 파악 및 치료방법과 내용에 대한 질적 향상 2) 초기사정, 재활계획, 초기평가, 중간평가, 종결평가 실시함				
평가 및 분석	1) 전체적인 아동의 발달 상태를 파악할 수 있고 새로이 목표 설정을 함으로서 아동에게 효과적인 접근 방법으로 치료의 효과를 높일 수 있었음				
향후 계획	2015년 목표	실인원 5	연인원 5	2014년 대비(%) 166.7	
	1) 아동별 평가시기에 맞춰 진행하도록 함				

세부프로그램	대 상	기 간	목표량 (실인원/연인원)	실적 (실인원/연인원)	달성률(%)
부모상담	이용인 부모	1-12월	4/176	5/182	103.4
사업 내용	1) 치료실에서의 아동의 활동 상황과 그에 따른 현 상태를 알려주고 발달상태에 맞는 교육적 정보와 부모로서의 올바른 역할 이해, 바람직한 치료 방향 논의				
평가 및 분석	1) 음악치료활동 중에 보여 지는 아동의 음악적 행동의 변화 및 발달 진행정도 등의 치료 내용을 부모님들과 공유하고 가정에서의 지도와 양육에 도움이 되도록 하였음 2) 가정이나 학교 등의 음악 외적인 환경에서의 아동의 행동 변화 및 특징적인 사항을 부모 상담을 통해 보고받음으로써 음악치료 동안 아동에 대한 치료사의 태도를 설정하는데 참고하였음				
향후 계획	2015년 목표	실인원	연인원	2014년 대비(%)	
		4	180	98.9	
1) 지속적으로 시행함					

세부프로그램	대 상	기 간	목표량 (실인원/연인원)	실적 (실인원/연인원)	달성률(%)
사후관리상담	종결인 부모	1-12월	2/6	2/2	33.3
사업 내용	1) 치료 종결 후 치료의 효과를 지속시키기 위해 상담 및 정보를 공유 함 2) 전화 및 내방을 통해 상담을 실시함				
평가 및 분석	1) 사후관리를 통해 부모교육과 더불어 아동의 생활 이야기를 부모와 나누어 봄으로서 부모에게 방향성을 제시하여 치료효과를 지속할 수 있었음				
향후 계획	2015년 목표	실인원	연인원	2014년 대비(%)	
		-	-	-	
1) 실시하지 않음					

---

---

# 발달재활 서비스

---

---

(음악치료, 미술치료)

## 1. 목 적

음악치료는 음악활동을 통해 아동의 현 상태를 진단하고 적절한 치료 목표 수립 및 체계적인 음악활동을 계획하여 중재함으로써 영역별로 아동에게 긍정적인 발달을 도모하도록 한다.

사회영역에 있어서 부적절한 문제행동을 감소시켜 긍정적인 대인관계를 형성할 수 있는 기술을 길러주고 비언어적, 언어적 의사소통을 유도하여 아동이 적절한 자기표현을 할 수 있도록 돕는다.

미술치료는 아동이 자발적으로 자기표현을 할 수 있도록 촉구하며 미술매체를 이용하여 스트레스를 해소할 수 있도록 돕는다.

## 2. 목 표

- 1) 음악활동을 체계적으로 사용하여 언어적 접근이 어려운 대상자에게 음악적인 접촉을 통해 표현을 격려한다.
- 2) 내담자-치료사간의 관계를 형성하고 유지강화시켜 준다.
- 3) 음악활동을 통해 긍정적이고 성공적이며 즐거운 사회적 경험의 기회를 제공한다.
- 4) 치료적 활동을 통해 학습의 길을 열어주고 동기 유발의 기회를 제공한다.
- 5) 언어 표현능력의 결함이나 의사소통 기술 등에 결함이 있는 대상자의 표현을 촉진 시킨다.

## 3. 개 요

음악치료는 음악을 치료적 도구로 사용하고 아동과 자연스러운 접촉을 한다. 음악은 비언어적인 수단으로 관계를 형성할 수 있게 하므로 지적기능과 의사소통 능력의 결함 때문에 언어적으로 접근하기 어려운 아동들에게 대체 도구로 작용하므로 중요한 의미를 갖는다.

미술은 미술매체를 치료도구로 사용하여 아동의 성향에 맞도록 적절하게 적용하며 아동이 자신의 잠재력과 가능성을 표출할 수 있도록 하는 데에 중요한 의미를 갖는다.

## 4. 담당자 : 김선경, 송지애, 박성옥

## 5. 사업실적 및 평가

세부프로그램	대 상	기 간	목표량 (실인원/연인원)	실적 (실인원/연인원)	달성률(%)
개별음악치료	3세 이상의 장애아동	1-12월	22/919	24/992	10.79
사업 내용	1) 치료사와 1:1로 진행되는 체계적인 음악활동을 통해 문제행동을 완화하고 신체와 정신기능을 향상시켜 긍정적인 행동의 변화를 가져오게 함				
평가 및 분석	1) 아동의 언어, 인지, 사회성과 정서, 운동 영역에서의 아동의 변화를 살펴 개별 아동의 음악적 선호도와 관심분야를 고려한 체계적으로 음악활동을 계획하여 단계별로 적용함으로써 음악활동을 통한 타 영역의 전인적인 발달을 도모함 2) 치료를 위한 다양한 악기와 교육 교재를 활용하여 다양한 음악활동을 아동의 선호를 고려하여 효율적으로 제시하였음 3) 아동과 치료사와의 상호작용과 즉흥연주를 통한 자기표현, 언어 능력의 향상을 위한 노래 부르기 등의 활동을 지속적으로 실시하였음.				
향후 계획	2015년 목표	실인원 16	연인원 714	2014년 대비(%) 72.0	
	1) 지속적 실시				

세부프로그램	대 상	기 간	목표량 (실인원/연인원)	실적 (실인원/연인원)	달성률(%)
개별미술치료	만 18세 이하 장애아동	1-12월	11/314	7/296	94.3
사업 내용	1) 치료사와 1:1로 진행되는 체계적인 미술활동을 통해 일상의 스트레스를 완화하고 신체와 정신기능을 향상시켜 긍정적인 행동의 변화를 가져오게 함				
평가 및 분석	1) 아동이 미술매체를 이용하여 아동이 가진 잠재력을 표현할 수 있도록 촉진하였으며 자기 표현이 어려운 아동들에게는 미술이라는 매개체로 자신을 충분히 표현할 수 있도록 촉구함. 2) 아동과 치료사와의 상호작용을 통하여 아동의 발달을 촉진하고 아동이 자발적으로 매체를 탐색하고 활동할 수 있도록 함. 3) 미술활동을 통하여 심리적인 안정감을 주고 스트레스를 해소 할 수 있도록 치료진행을 하였음.				
향후 계획	2015년 목표	실인원 10	연인원 423	2014년 대비(%) 142.9	
	1) 지속적 실시				

세부프로그램	대 상	기 간	목표량 (실인원/연인원)	실적 (실인원/연인원)	달성률(%)
과정평가	이용인	1-12월	33/40	14/14	35.0
사업 내용	1) 초기사정, 재활계획, 초기평가, 6~8개월마다 중간평가, 종결 시 종결평가				
평가 및 분석	1) 아동을 이해하고 치료목표 설정 및 활동계획을 위해 평가가 이루어졌으며 6,8개월마다 중간평가를 하여 아동의 치료과정과 효율성 등을 파악함 2) 종결시에는 종결평가를 하여 치료과정을 정리하고 목표달성 여부 및 효과성 정도 파악을 함				
향후 계획	2015년 목표	실인원	연인원	2014년 대비(%)	
		28	31	221.4	
	1) 발달재활 서비스를 확대시행 함에 따라 실적 반영하고자 함 2) 아동별 평가시기에 맞춰 사업 진행하도록 함				

세부프로그램	대 상	기 간	목표량 (실인원/연인원)	실적 (실인원/연인원)	달성률(%)
부모상담	이용인 부모	1-12월	33/1,234	31/1,326	107.5
사업 내용	1) 치료실에서의 아동의 활동 상황과 그에 따른 현 상태를 알려주고 발달상태에 맞는 교육적 정보와 부모로서의 올바른 역할 이해, 바람직한 치료 방향 논의				
평가 및 분석	1) 아동의 음악적 행동의 변화 및 발달 진행정도 등의 치료 내용을 부모님들과 공유하고 가정에서의 지도와 양육에 도움이 되도록 하였음 2) 가정에서나 학교 등의 음악 외적인 환경에서의 아동의 행동 변화 및 특징적인 사항을 부모 상담을 통해 보고받음으로써 음악치료 동안 아동에 대한 치료사의 태도를 설정하는데 참고하였음				
향후 계획	2015년 목표	실인원	연인원	2014년 대비(%)	
		27	1,209	91.2	
	1) 지속적으로 시행함				

---

# 학교부적응 청소년 진단 · 치료 프로그램

---

## 1. 목 적

지역사회 내 학교연계를 통해 심리치료가 필요한 아동에게 치료서비스를 제공하여 전반적인 문제행동을 완화하고 심리적 안정감을 회복하는데 도움이 되고자 한다.

## 2. 목 표

- 1) 심리지원을 통해 심리적 안정을 돕는다.
- 2) 즉각적인 치료 서비스를 제공함으로써 문제행동을 완화시킨다.
- 3) 학교적응력을 향상시킨다.
- 4) 학교와 복지관의 연계를 통하여 지역사회 기관 네트워크 형성을 구축한다.

## 3. 개 요

학교에서 의뢰되는 학교부적응 아동을 대상으로 심리치료 서비스를 제공한다. 학교와 복지관간의 연계를 통해 네트워크 구축을 도모하며 상호간 교류를 확립하여 지역 사회 내에서 협력관계를 형성한다.

## 4. 담당자 : 서미례, 김선경

### 5. 사업실적 및 평가

세부프로그램	대 상	기 간	목표량 (실인원/연인원)	실적 (실인원/연인원)	달성률(%)
개별심리치료	학교에서 의뢰된 초·중학생	1-12월	4/150	6/157	104.7
사업 내용	1) 학교에서 의뢰된 아동들에게 심리적 안정감 및 학교적응력을 향상을 위해 심리치료를 실시함				
평가 및 분석	1) 주2회 개별적 접근으로 문제행동 완화, 자존감을 높이는데 도움이 되었음 2) 심리치료를 통해 내면의 억압되었던 감정이 표출되었으며, 심리적 이완을 도울 수 있었음. 3) 아동의 개별특성에 맞는 개별적 접근 프로그램을 실시하여 활동을 유도하였으며, 치료적 접근 방법이 용이하였음				
향후 계획	2015년 목표	실인원	연인원	2014년 대비(%)	
		3	211	134.4	
1) 동부교육청 지원 종료되었으나, 예산사용을 위해 2015년 12월까지 진행함					

세부프로그램	대 상	기 간	목표량 (실인원/연인원)	실적 (실인원/연인원)	달성률(%)
과정평가	이용인	1-12월	12/12	12/12	100.0
사업 내용	1) 아동의 현 상태 파악 및 치료방법과 내용에 대한 질적 향상 2) 초기사정, 재할계획, 초기평가, 중간평가, 종결평가 실시함				
평가 및 분석	1) 아동의 발달상태와 변화상태를 파악할 수 있었으며, 목표설정을 함으로서 시기적절한 접근방법으로 치료의 효과를 높일 수 있었음 2) 평가를 통해 아동의 문제를 구체화 할 수 있었음				
향후 계획	2015년 목표	실인원	연인원	2014년 대비(%)	
		6	6	50.0	
1) 동부교육청 지원 종료되었으나, 예산사용을 위해 2015년 12월까지 진행함					

세부프로그램	대 상	기 간	목표량 (실인원/연인원)	실적 (실인원/연인원)	달성률(%)
과정평가당사자 참여	이용인 부모	1-12월	7/7	9/9	128.6
사업 내용	1) 아동의 현 상태 파악 및 치료방법과 내용에 대한 질적 향상을 위해 보호 자의 참여 함 2) 초기사정, 재활계획, 초기평가, 중간평가, 종결평가 시에 부모의 의견을 반영 함				
평가 및 분석	1) 전체적인 아동의 발달 상태를 파악하며 목표 설정시 부모의 의견을 반영하여 부모의 참여 및 만족도를 높일 수 있었음				
향후 계획	2015년 목표	실인원	연인원	2014년 대비(%)	
		4	4	44.4	
1) 동부교육청 지원 종료되었으나, 예산사용을 위해 2015년 12월까지 진행함					

세부프로그램	대 상	기 간	목표량 (실인원/연인원)	실적 (실인원/연인원)	달성률(%)
과정평가발급	이용인 부모	1-12월	8/8	8/8	100.0
사업 내용	1) 아동의 현 상태 파악 및 발달 정도를 점검하고 평가서 발급 함 2) 초기사정, 재활계획, 초기평가, 중간평가를 발급 함				
평가 및 분석	1) 전체적인 아동의 발달 상태를 파악하고 평가서를 발급함으로써 부모와 치료 목표를 공유하고 치료에 참여를 유도할 수 있었음				
향후 계획	2015년 목표	실인원	연인원	2014년 대비(%)	
		2	2	25.0	
1) 동부교육청 지원 종료되었으나, 예산사용을 위해 2015년 12월까지 진행함					

세부프로그램	대 상	기 간	목표량 (실인원/연인원)	실적 (실인원/연인원)	달성률(%)
부모상담	이용인 부모	1-12월	4/193	6/202	104.7
사업 내용	1) 프로그램 이용 아동의 심리적 변화 및 치료 내용에 대한 정보를 제공 함 2) 가정, 학교에서 아동의 생활패턴에 대한 정보를 공유 함				
평가 및 분석	1) 부모상담을 통해 아동의 심리적 변화와 치료 내용 및 가정, 학교에서의 생활 변화에 대해 정보를 공유할 수 있었으며, 가정안에서의 연계가 이루어 졌음				
향후 계획	2015년 목표	실인원	연인원	2014년 대비(%)	
		3	238	117.8	
1) 동부교육청 지원 종료되었으나, 예산사용을 위해 2015년 12월까지 진행함					

세부프로그램	대 상	기 간	목표량 (실인원/연인원)	실적 (실인원/연인원)	달성률(%)
사후관리상담	종결인 부모	1-12월	2/6	2/6	100.0
사업 내용	1) 치료 종결 후 치료의 효과를 지속시키기 위해 상담 및 정보를 공유 함 2) 전화 및 내방을 통해 상담을 실시함				
평가 및 분석	1) 사후관리를 통해 아동의 치료 후 변화에 대해 정보를 파악하고 적절한 양육 방법을 상담하여 부모에게 방향성을 제시하여 치료효과를 지속할 수 있었음				
향후 계획	2015년 목표	실인원	연인원	2014년 대비(%)	
		1	3	50.0	
1) 종결인에 대해 지속적으로 진행함					

# 장애영아 무상교육

## 1. 목 적

조기 발견을 통해 장애로 예상되는 2차, 3차 장애를 예방하고, 현재의 능력을 최대한으로 개발하여 성취수준을 유지할 수 있도록 한다. 또한, 부모와 아동에게 심리적인 안정을 찾게 하고, 아이의 장애에 대해 희망을 갖고 적극적으로 아이의 치료에 임하게 하는데 목적을 둔다.

## 2. 목 표

- 1) 뇌 가소성을 촉진시킨다.
- 2) 신체발달을 향상시킨다.
- 3) 미술매체를 통해 행동 및 인지발달을 촉진한다.
- 4) 아동의 심리적 안정을 도모한다.
- 5) 양육지도를 통해 장애에 대한 이해도를 높인다.
- 6) 가정지도 방안 제시로 가정에서도 적절한 지도가 이루어지도록 한다.

## 3. 개 요

남동구 거주 장애영아를 대상으로 상담 및 진단을 통해 장애영역에 적합한 치료교육을 제공하고 보호자에게는 심리적지지 및 양육방안을 지도하여 장애에 대한 이해도를 향상시키고 재활방향에 도움을 준다.

4. 담당자 : 전진영, 정승영, 서미례

## 5. 사업실적 및 평가

세부프로그램	대 상	기 간	목표량 (실인원/연인원)	실적 (실인원/연인원)	달성률(%)
운동학습	35개월 이하 장애영아	1-12월	5/182	9/181	99.5
사업 내용	1) 적절한 중재 방안을 제시하고 일상생활 중 가정에서도 올바른 학습 기회가 이루어 질 수 있도록 지도함				
평가 및 분석	1) 뇌발달이 활발히 이루어지는 35개월 이하의 장애영아를 대상으로 특성에 맞는 조기 중재를 실시하여 발달을 촉진하였음 2) 교육 경험이 적은 대상자의 보호자가 본관을 이용하는 타 보호자들과 정보 교류를 할 수 있어 긍정적 효과를 보임 3) 타 프로그램에 비해 짧은 대기기간으로 프로그램의 목적에 부합하는 빠른 중재가 가능하여 치료의 효율성이 높았음				
향후 계획	2015년 목표	실인원	연인원	2014년 대비(%)	
		-	-	-	
	1) 2015년에는 동부교육청 지원이 종료됨에 따라 유료로 변경하여 개별물리재활(영아)사업으로 진행할 예정임				

세부프로그램	대 상	기 간	목표량 (실인원/연인원)	실적 (실인원/연인원)	달성률(%)
수중 운동학습	35개월 이하 장애영아	1-12월	3/109	4/118	108.3
사업 내용	1) 수중에서 이루어지는 편안한 감각의 움직임으로 영아들에게 손쉬운 움직임 경험을 제공하여 운동학습 효과를 촉진함				
평가 및 분석	1) 수중상황을 이용하여 지상보다 쉽게 자유로운 움직임을 유도할 수 있었고 그에 따른 아동의 반응을 향상시킬 수 있었음 2) 영아들에겐 생소한 수중상황을 경험하게 되어 다양한 환경적 경험기회를 제공하였음				
향후 계획	2015년 목표	실인원	연인원	2014년 대비(%)	
		-	-	-	
	1) 2015년에는 동부교육청 지원이 종료됨에 따라 유료로 변경하여 개별수중재활(영아)사업으로 진행할 예정임				

세부프로그램	대 상	기 간	목표량 (실인원/연인원)	실적 (실인원/연인원)	달성률(%)
모자그룹 놀이교육	35개월 이하 장애영아 및 보호자	1-12월	12/136	12/154	113.2
사업 내용	1) 그룹 활동을 통해 장애에 대한 이해도를 높이고, 놀이자극 방법을 습득하여 가정에 서도 교육할 수 있도록 지도함				
평가 및 분석	1) 놀이활동에 모가 참여하였으며, 치료사가 활동을 관찰하고 아동 중심의 올바른 놀 이활동 지도를 실시함 2) 모의 개인적 사정과 특정 이용인의 병결로 인한 결석률 16.9%로 나타났으나 예상 치 20%보다 낮게 나타남 3) 모가 자녀의 발달과 놀이활동에 대한 이해를 가지고 활동을 하는데 도움이 됨				
향후 계획	2015년 목표	실인원	연인원	2014년 대비(%)	
		-	-	-	
1) 2015년에는 동부교육청 지원이 종료됨에 따라 유료로 변경하여 진행할 예정임					

세부프로그램	대 상	기 간	목표량 (실인원/연인원)	실적 (실인원/연인원)	달성률(%)
모자그룹 미술교육	35개월 이하의 장애영아 및 보호자	1-12월	4/146	6/160	109.6
사업 내용	1) 모와 영아가 함께 하는 미술 활동과 자녀의 발달연령에 맞는 미술 매체사용과 활동에 대한 교육 진행함				
평가 및 분석	1) 다양한 활동을 통해 흥미를 유발시키며 모와 그룹원과의 상호작용이 촉진되는 모습이 보여짐 2) 매체에 대한 이해도가 높아졌으며 특정 매체에 대한 거부감이 감소하는 모습 도 보여 졌음 3) 미술활동을 통해 매체의 사용방법과 특성을 이해하고 가정에서도 활동이 가능 했음				
향후 계획	2015년 목표	실인원	연인원	2014년 대비(%)	
		-	-	-	
1) 2015년에는 동부교육청 지원이 종료됨에 따라 유료로 변경하여 진행할 예정임					

세부프로그램	대 상	기 간	목표량 (실인원/연인원)	실적 (실인원/연인원)	달성률(%)
과정평가	이용아동	1-12월	69/69	73/73	105.8
사업 내용	1) 객관적, 주관적 평가를 통한 변화정도를 파악하고 향후 방향을 모색함				
평가 및 분석	1) 아동의 현 상태를 파악하고 교육목표를 설정하는데 도움이 되었음 2) 정기적인 과정평가를 통해 치료 전과 후를 비교하여 치료의 효과성을 증명함				
향후 계획	2015년 목표	실인원	연인원	2014년 대비(%)	
		-	-	-	
1) 2015년에는 동부교육청 지원이 종료됨에 따라 각 개별사업에서 진행할 예정임					

세부프로그램	대 상	기 간	목표량 (실인원/연인원)	실적 (실인원/연인원)	달성률(%)
과정평가 당사자참여	이용아동 보호자	1-12월	61/61	73/73	119.7
사업 내용	1) 과정평가 보호자 욕구 반영 기회를 제공함				
평가 및 분석	1) 과정평가 시 보호자의 참여로 아동의 치료 후 향상정도를 객관적인 시각으로 확인할 수 있었음 2) 평가 시 보호자의 욕구를 반영하여 교육 참여의 욕구를 높이고 자녀의 발달에 대한 이해도를 높이는 기회가 되었음 3) 초기사정 및 재활계획서의 실적화로 인하여 목표량 달성률이 높아짐				
향후 계획	2015년 목표	실인원	연인원	2014년 대비(%)	
		-	-	-	
1) 2015년에는 동부교육청 지원이 종료됨에 따라 각 개별사업에서 진행할 예정임					

세부프로그램	대 상	기 간	목표량 (실인원/연인원)	실적 (실인원/연인원)	달성률(%)
과정평가 발급	이용아동 보호자	1-12월	54/54	55/55	101.9
사업 내용	1) 아동의 현 상태 파악 및 발달 정도를 점검하고 평가서 발급 함 2) 초기사정표, 재활계획서, 초기평가서, 중간평가서를 발급 함				
평가 및 분석	1) 전체적인 아동의 발달 상태를 파악하고 평가서를 발급함으로써 목표를 공유 하고 치료에 대한 이해도를 향상시킬 수 있었음 2) 초기사정 및 재활계획서의 실적화로 인하여 목표량 달성률이 높아짐				
향후 계획	2015년 목표	실인원	연인원	2014년 대비(%)	
		-	-	-	
1) 2015년에는 동부교육청 지원이 종료됨에 따라 각 개별사업에서 진행할 예정 임					

세부프로그램	대 상	기 간	목표량 (실인원/연인원)	실적 (실인원/연인원)	달성률(%)
부모상담	이용아동 보호자	1-12월	12/516	20/517	100.2
사업 내용	1) 교육내용 및 영아의 반응에 대해 상담함 2) 결석 시 가정지도 방안을 제공함				
평가 및 분석	1) 치료 중 이해하기 힘들었던 부분을 자세하게 설명하여 다음 치료시간에 도움을 받 을 수 있었음 2) 보호자와 함께한 프로그램 진행 후 상담이 이루어져 부모교육이 효과적으로 이루 어졌음				
향후 계획	2015년 목표	실인원	연인원	2014년 대비(%)	
		-	-	-	
1) 2015년에는 동부교육청 지원이 종료됨에 따라 각 개별사업에서 진행할 예정임					

세부프로그램	대 상	기 간	목표량 (실인원/연인원)	실적 (실인원/연인원)	달성률(%)
장애이해교육	이용아동 보호자	1-12월	12/432	20/454	105.1
사업 내용	1) 영역별로 장애에 대한 교육을 진행하여 장애 특성을 이해시키고 교육 필요성에 대한 인식을 향상시킴				
평가 및 분석	1) 장애에 대한 정보가 부족한 영아를 대상으로 자녀의 발달 상태에 대한 상담을 통해 장애를 수용하고 인식을 개선하는데 도움이 되었음 2) 장애에 대한 이해를 돕고 치료에 대한 인식을 갖도록 함으로서 치료에 적극적으로 참여하도록 하는데 도움이 되었음				
향후 계획	2015년 목표	실인원	연인원	2014년 대비(%)	
		-	-	-	
	1) 2015년에는 동부교육청 지원이 종료됨에 따라 각 개별사업에서 진행할 예정임				

세부프로그램	대 상	기 간	목표량 (실인원/연인원)	실적 (실인원/연인원)	달성률(%)
사후관리상담	종결아동 보호자	1-12월	9/34	11/31	91.2
사업 내용	1) 최장 3개월간 가정환경에서 할 수 있는 방안을 제시함				
평가 및 분석	1) 종결 후 정보제공 및 연계로 치료효과 유지에 도움이 됨 2) 본관의 타 프로그램을 이용하는 경우 내관상담으로 질적인 정보제공이 가능하여 만족도를 높임				
향후 계획	2015년 목표	실인원	연인원	2014년 대비(%)	
		-	-	-	
	1) 2015년에는 동부교육청 지원이 종료됨에 따라 각 개별사업에서 진행할 예정임				

세부프로그램	대 상	기 간	목표량 (실인원/연인원)	실적 (실인원/연인원)	달성률(%)
욕구조사 및 만족도조사	이용아동 부모	연1회	14/14	22/22	157.1
사업 내용	1) 설문 조사를 통한 이용아동 부모의 의견 수렴 및 욕구 반영 기회를 제공함				
평가 및 분석	1) 만족도 조사와 욕구조사를 함께 시행하여 구체적이고 다양한 욕구를 파악할 수 있었음 2) 무상교육의 서비스기간의 연장 및 대형병원홍보에 대한 욕구 파악이 이루어짐 3) 대기기간의 건의를 반영하여 실인원 증가를 통한 대기 기간단축이 적용되어짐				
향후 계획	2015년 목표	실인원	연인원	2014년 대비(%)	
		-	-	-	
	1) 2015년에는 동부교육청 지원이 종료됨에 따라 각 개별사업에서 진행할 예정임				

# 교육 전시회

## 1. 목 적

물리치료, 놀이치료, 미술치료 영역별 전문영역에 대한 정보를 본관 이용인의 보호자 및 방문객들에게 제공하여 치료에 대한 이해를 높이며 가정안에서의 연계를 도모하고자 한다.

## 2. 목 표

- 1) 전문적 내용을 통해 치료에 대한 이해를 높인다.
- 2) 가정안에서 치료적 연계를 돕는다.

## 3. 개 요

물리치료, 놀이치료, 미술치료의 전문영역에 대한 내용을 교육 전시회를 통해 보호자 및 방문객들에게 제공하며 치료에 대한 이해를 돕는다.

## 4. 담당자 : 민소영

## 5. 사업실적 및 평가

세부프로그램	대 상	기 간	목표량 (실인원/연인원)	실적 (실인원/연인원)	달성률(%)
교육 전시회	본관 이용인	연 1회	500/500	502/502	100.4
사업 내용	1) 물리치료, 놀이치료, 미술치료 영역별 전문영역에 대한 정보제공				
평가 및 분석	1) 물리치료, 놀이치료, 미술치료에 대한 이해를 도울 수 있었음 2) 체험공간을 통해 함께 참여하며 내용에 대한 이해 및 즐거움을 더 할 수 있었음				
향후 계획	2015년 목표	실인원	연인원	2014년 대비(%)	
		429	429	85.5	
1) 매년 다양한 주제와 체험거리로 교육전시회를 진행하고자 함					

---

---

# 자원봉사자 활동

---

---

## 1. 목 적

지역자원을 발굴 활용함으로써 프로그램의 효율성을 도모하고, 자원봉사자와의 의사소통과 관계를 유지한다.

## 2. 목 표

- 1) 자원봉사자에 대한 교육을 통하여 본관의 설립목적과 활동 내용, 주의사항 등에 관해 이해를 충분히 한 후 활동에 참가한다.
- 2) 자원봉사자활용을 통하여 프로그램의 효율성을 도모하고 이용인들의 안전한 활동을 보장한다.
- 3) 자원봉사 활동 이후 적절한 관리를 통하여 자원봉사자들이 보람을 느낄 수 있도록 지원한다.

## 3. 개 요

본 관에 자원봉사를 신청한 자원봉사자에 대하여 충분한 초기교육을 실시하여 프로그램에 투입하며, 수중재활실 청소 등에 자원봉사 활용을 통하여 사업의 원활한 진행을 도모한다. 또한 방학기간을 통해 손이 많이 필요한 치료실 정리나 청소 등 청소년 자원봉사자를 활용하도록 한다.

## 4. 담당자 : 김진봉

## 5. 사업실적 및 평가

세부프로그램	대 상	기 간	목표량 (실인원/연인원)	실적 (실인원/연인원)	달성률(%)
자원봉사자 관리	자원봉사자	연중	19/90	19/82	91.1
사업 내용	1) 활동사항을 담당자에게 보고함으로써 봉사자와의 지속적인 연계 도모				
평가 및 분석	1) 고정적인 자원봉사자의 참여로 수중재활실 청소가 효율적으로 이루어짐 2) 전화연락을 통해 봉사활동의 진행을 확인 및 독려하여 봉사자들과의 친밀도를 높이고 원활한 관계유지가 이루어짐				
향후 계획	2015년 목표	실인원	연인원	2014년 대비(%)	
		10	98	119.5	
	1) 방학 시 손이 많이 필요한 치료실 정리나 청소에 청소년 자원봉사자를 활용하도록 함 2) 차기년에도 수중재활실 청소를 “매괴의 모후”에서 진행하기로 함				

세부프로그램	대 상	기 간	목표량 (실인원/연인원)	실적 (실인원/연인원)	달성률(%)
자원봉사자 활동	자원봉사자	연중	19/90	19/82	91.1
사업 내용	1) 행사진행 보조, 치료실정리보조				
평가 및 분석	1) 고정적인 자원봉사자의 참여로 수중 재활실 청소가 효율적으로 이루어짐 2) 전화연락을 통해 봉사활동의 진행을 확인 및 독려하여 봉사자들과의 친밀도를 높이고 원활한 관계유지가 이루어짐				
향후 계획	2015년 목표	실인원	연인원	2014년 대비(%)	
		10	98	119.5	
	1) 방학 시 손이 많이 필요한 치료실 정리나 청소에 청소년 자원봉사자를 활용하도록 함 2) 차기년에도 수중재활실 청소를 “매괴의 모후”에서 진행하기로 함				

세부프로그램	대 상	기 간	목표량 (실인원/연인원)	실적 (실인원/연인원)	달성률(%)
자원봉사자 간담회	자원봉사자	연중	9/20	9/18	90.0
사업 내용	1) 봉사자의 효율적인 관리와 관계 유지				
평가 및 분석	1) 수중치료실 자원봉사에 대해 자부심을 가지고 계셨으며 지속적인 관계를 유지하여 만족도를 높임				
향후 계획	2015년 목표	실인원	연인원	2014년 대비(%)	
		12	40	222.2	
	1) 지속적으로 시행함				

# 사 례 회 의

## 1. 목 적

전문영역 강화와 타 영역에 대한 이해를 도와 전문적 지식과 다양한 경험을 도모한다.

## 2. 목 표

- 1) 타 전문영역에 대한 이해를 도와 팀 접근 활성화를 도모한다.
- 2) 사례회의를 통해 다양한 치료방법과 내용을 간접 경험함으로써 치료사로서의 역량을 강화한다.

## 3. 개 요

다양한 사례대상을 선정하여 각 영역별 전문가들과 함께 치료내용, 치료과정 등의 논의를 통해 치료효과 상승을 도우며 사례회의 내용을 기입하여 충실한 환류작업을 도모한다.

## 4. 담당자 : 임현주

## 5. 사업실적 및 평가

세부프로그램	대 상	기 간	목표량 (실인원/연인원)	실적 (실인원/연인원)	달성률(%)
사례회의	팀원	1-12월	12/410	16/406	99.0
사업 내용	1) 다분야 논의가 필요한 사례 대상을 담당자가 선정함 2) 사례회의 내용과 결과를 치료교육 시 접목할 수 있도록 회의록에 기록함				
평가 및 분석	1) 아동의 기본정보를 공유하고 현 상태에 대한 정보를 확보하여 치료계획 설정 및 진행에 도움이 됨 2) 장애유형과 개별적 특성에 대한 지식과 경험을 타 영역 전문가와 논의하고 치료 대상의 다양한 치료접근 내용을 알게 됨으로써 치료내용의 질적 향상을 도모할 수 있었음				
향후 계획	2015년 목표	실인원 11	연인원 376	2014년 대비(%) 92.6	
	1) 지속적으로 시행함				



# 재활치료2사업

---



---

---

# 작업치료

---

---

## 1. 목 적

신경계 손상으로 인해 장애를 가진 이용인의 유형에 맞는 적절한 치료 프로그램을 제공하여 감각운동, 인지적, 정신사회적 요소를 발달시키고 연령 및 발달의 물리적, 사회적, 문화적인 환경을 고려하여 일상생활동작, 생산적 활동, 여가 혹은 놀이수행 증진을 통한 삶의 질 향상에 목적을 둔다.

## 2. 목 표

- 1) 손상된 관절의 운동범위를 증가시킨다.
- 2) 관절기동범위 및 신체 조절을 향상시킨다.
- 3) 감각을 정상화시킨다.
- 4) 일상생활 활동을 훈련시킨다.
- 5) 학습 전 기술을 습득시킨다.
- 6) 자존감과 자신감을 향상시킨다.
- 7) 작업 활동과 사회적 참여를 향상시킨다.

## 3. 개 요

진단을 통해 선별된 대상자에게 목적 있는 작업 활동으로 일상생활 영역에서의 제한 요인 향상과 사회 통합을 위해 개별화된 프로그램을 실시한다.

## 4. 담당자 : 임주성

## 5. 사업실적 및 평가

세부프로그램	대 상	기 간	목표량 (실인원/연인원)	실적 (실인원/연인원)	달성률(%)
개별작업치료	만 10세 미만 장애아동	1-12월	18/657	18/665	101.2
사업 내용	1) 장애유형과 아동 특성에 따라 1:1 개별 치료를 진행함 2) 아동의 기능수준의 증진 및 신체 사용에 대한 지각 향상, 일상생활의 독립성 증진을 도모				
평가 및 분석	1) 개별프로그램 기록으로 아동의 변화, 발전과정 파악이 용이하도록 함 2) 아동의 개별적 특성과 수행능력에 맞춰 개별 치료를 실시하여 아동의 수행능력 향상을 도모함 3) 아동의 선호하는 활동을 강화로 이용하여 아동의 신체적 활동을 유도 할 수 있었음				
향후 계획	2015년 목표	실인원 13	연인원 860	2014년 대비(%) 129.3	
	1) 팀 개편에 따른 사업개편으로 프로그램명 변경하여 진행함. 2) 장애유형에 따른 개별적 중재를 유지하며 지속적으로 사례 기록하도록 함 3) 장애영아무상교육의 폐지로 영아작업재활이 추가되어 목표량 상향조정함.				

세부프로그램	대 상	기 간	목표량 (실인원/연인원)	실적 (실인원/연인원)	달성률(%)
감각통합치료	만 8세 미만 감각통합 기능장애 아동	1-12월	220	6/226	102.7
사업 내용	1) 장애유형과 아동 특징에 적합하도록 1:1 개별 치료 진행함 2) 능동적인 활동을 통한 감각자극 및 고유수용성감각, 전정감각, 촉각을 제공 하여 적응반응을 향상시키며 차후 기능 습득의 바탕을 이루기 위한 치료 접근 실시				
평가 및 분석	1) 아동의 능동적인 참여를 유도하여 적극적인 치료 참여가 이루어지도록 유도함. 2) 감각 안정화로 일상생활에서의 적응반응을 향상시켜 실제적인 치료 중재가 이루어지도록 도모함				
향후 계획	2015년 목표	실인원 3	연인원 211	2014년 대비(%) 93.4	
	1) 팀개편에 따른 사업개편으로 프로그램명 변경하여 진행하고자 함 2) 장애유형에 따른 개별적 중재를 유지하며 지속적으로 사례 기록하도록 함 3) 감각통합실 사용의 어려움으로 보강의 어려움이 예상되어 목표량 하향조정함				

세부프로그램	대 상	기 간	목표량 (실인원/연인원)	실적 (실인원/연인원)	달성률(%)
과정평가	이용인	1-12월	90/90	62/107	118.9
사업 내용	1) 초기사정, 재활계획, 초기, 중기, 종결평가서를 통하여 작업수행 및 작업요소를 평가함으로써 재활계획수립에 기본자료 마련 2) 아동의 발달 수준 파악 및 달성도 점검으로 장·단기 치료목표를 재설정하여 치료 서비스의 질적인 향상 도모				
평가 및 분석	1) 치료소견서 작성 시 객관적인 근거자료로 활용 됨 2) 아동이 현재 상태를 기록하고 치료목표를 수정하여 아동의 변화에 따른 적절한 치료를 제공하는데 도움이 됨				
향후 계획	2015년 목표	실인원	연인원	2014년 대비(%)	
		41	80	74.8	
1) 정기적인 평가를 지속적으로 실시하고 기록하고자 함 2) 2014년 대비 예상 종결자 감소로 목표량 하향조정함					

세부프로그램	대 상	기 간	목표량 (실인원/연인원)	실적 (실인원/연인원)	달성률(%)
과정평가 당사자 참여	이용인부모	1-12월	47/47	51/51	108.5
사업 내용	1) 초기사정표, 재활계획서, 초기평가서, 중간평가서, 종결평가서 작성시에 보호자 참여하여 진행 2) 과정평가시의 보호자 참여를 통해 치료 목표 및 치료방향 설정에 보호자의 욕구 및 의견을 반영				
평가 및 분석	1) 보호자에게 과정평가 시 참여하도록 하여 치료의 과정과 전반적인 치료의 효과 정도에 대해 이해할 수 있도록 정보를 제공함 2) 보호자의 참여로 아동의 향상 정도를 객관적인 시각으로 확인할 수 있었음				
향후 계획	2015년 목표	실인원	연인원	2014 대비(%)	
		41	41	80.4	
1) 정기적인 평가를 지속적으로 실시하고 그에 따라 진행하고자 함 2) 2014년 대비 예상 종결자 감소로 목표량 하향조정 함					

세부프로그램	대 상	기 간	목표량 (실인원/연인원)	실적 (실인원/연인원)	달성률(%)
과정평가 발급	이용인부모	1-12월	43/43	44/44	102.3
사업 내용	1) 초기사정표, 재활계획서, 초기평가서, 중간평가서를 보호자에게 발급 2) 평가 내용에 대한 보호자의 이해도 향상 도모				
평가 및 분석	1) 과정평가서를 보호자에게 발급함으로써 자녀에 대한 이해도가 향상됨 2) 구체적인 목표를 공유함으로써 치료에 대한 이해를 도울 수 있었음				
향후 계획	2015년 목표	실인원	연인원	2014년 대비(%)	
		31	31	70.45	
1) 지속적으로 실시하고 기록하고자 함 2) 2014년 대비 예상 종결자 감소로 목표량 하향조절 함					

세부프로그램	대 상	기 간	목표량 (실인원/연인원)	실적 (실인원/연인원)	달성률(%)
부모상담	이용인 부모	1-12월	989	24/1,003	101.4
사업 내용	1) 아동의 변화와 치료 진행에 대한 정보를 공유하고, 가정지도방법에 대한 정보 제공으로 치료 연계 도모 2) 아동의 상태에 대한 부모 이해도 향상 도모				
평가 및 분석	1) 치료 진행사항을 알려드리고 아동의 현 상태와 목표를 논의하여 보호자의 치료 방향 설정에의 참여를 유도함 2) 치료 후 부모 상담이 이루어져 아동의 전반적인 정보를 수집하여 아동 상태 파악에 도움이 됨				
향후 계획	2015년 목표	실인원	연인원	2014년 대비(%)	
		15	1,276	127.21	
1) 치료 연계 및 결석 관리를 위해 지속적으로 실시하고자 함 2) 장애영아무상교육 폐지로 영아작업재활 추가로 인해 목표량 상향조정함					

세부프로그램	대 상	기 간	목표량 (실인원/연인원)	실적 (실인원/연인원)	달성률(%)
사후관리상담	종결자 부모	1-12월	36	14/41	113.9
사업 내용	1) 최장 6개월간 종결아동들을 위한 가정지도 방안 제시				
평가 및 분석	1) 종결 후에도 지속적인 관심에 보호자의 만족도를 높이는데 도움이 됨 2) 보호자가 어려워하는 점에 대해 정보를 제공하였으며 이로 인해 가정에서 아동을 양육하는데 도움이 됨 3) 문제행동에 대한 대체방안을 알려드려 보호자에게 안정감을 주는데 도움이 됨				
향후 계획	2015년 목표	실인원	연인원	2014년 대비(%)	
		6	18	43.9	
1) 2014년 대비 예상 종결자 감소로 목표량 하향조정 함					

세부프로그램	대 상	기 간	목표량 (실인원/연인원)	실적 (실인원/연인원)	달성률(%)
부모교육	이용인 및 대기자 부모	1회	48	14/56	116.7
사업 내용	1) 현재 이용하고 있는 아동 치료의 전반적인 이해를 돕기 위해 개별교육으로 정보 제공				
평가 및 분석	1) 장애 아동을 대상으로 한 상지의 이해와 가정에서의 운동방법이란 주제를 갖고 배부하여 보호자들에게 적절한 정보를 제공할 수 있었음 2) 실질적으로 필요한 정보를 제공하여 만족도를 높일 수 있었음				
향후 계획	2015년 목표	실인원	연인원	2014년 대비(%)	
		21	84	150.0	
1) 욕구조사 의견을 반영하여 감각통합과 관련된 주제를 선정하여 진행 계획함 2) 대기자 증가에 따른 목표량 상향조정함					

세부프로그램	대 상	기 간	목표량 (실인원/연인원)	실적 (실인원/연인원)	달성률(%)
대기인프로그램	대기인 부모	1회	20	13/26	130.0
사업 내용	1) 가정에서의 지도 방법에 초점을 둔 개별치료 부모교육 자료를 우편으로 제공				
평가 및 분석	1) 장애 아동을 대상으로 아동 발달에 주제를 갖고 자료집을 배부하여 보호자들에게 적절한 정보를 제공할 수 있었음 2) 실질적으로 필요한 정보를 제공하여 만족도를 높일 수 있었음 3) 프로그램에 대한 피드백 조사에 어려움이 있음				
향후 계획	2015년 목표	실인원	연인원	2014년 대비(%)	
		15	30	115.4	
1) 지속적으로 실시하도록 하겠음					

---

---

# 언어치료

---

---

## 1. 목 적

언어 장애 대상자의 개별적 특성을 고려한 치료 실시로 잔존 언어영역을 극대화 시키고 일상생활에서의 원활한 의사소통능력 향상으로 언어재활을 돕는다.

## 2. 목 표

- 1) 대상자 진단 평가를 통하여 장애유형별, 개별적 언어능력에 따른 치료 계획 수립, 차별화된 치료 프로그램을 실시함으로써 일상적 언어생활을 돕는다.
- 2) 과정평가를 통해 치료 계획에 따른 목표 달성도를 점검하고 아동의 현재 발달 수준을 파악하여 치료함으로써 치료 효과가 극대화되도록 도모한다.

## 3. 개 요

언어장애를 가진 아동의 장애 영역별 특성에 맞는 개별 또는 그룹치료접근으로 전반적인 언어 영역의 발달을 촉진하고 의사소통 기능 향상으로 사회적 통합이 이루어지도록 한다.

## 4. 담당자 : 권윤해, 김가인

## 5. 사업실적 및 평가

세부프로그램	대 상	기 간	목표량 (실인원/연인원)	실적 (실인원/연인원)	달성률(%)
개별언어치료	12개월-만12세 이하 언어장애아동 및 조기교육 이용아동	1-12월	43/2,183	45/2,121	97.2
사업 내용	1) 장애유형별 특성에 따라 1:1 또는 2:1 치료로 진행함 2) 조기교육실과 연계하여 조기교육과 별도로 시간 조절하여 주 1회 치료함 3) 호흡, 섭식 훈련 대상의 경우 치료시작 전 치료기간이 1년임을 명시함				
평가 및 분석	1) 아동의 언어발달 및 발전과정에 대해 지속적으로 프로그램스에 기록하여 개별관리가 용이하였음 2) 치료실의 이용자별 수준에 맞는 다양한 매체와 교구를 제공함으로써 흥미 유발에 도움이 됨 3) 조기교육 대상아동의 경우 조기교육프로그램 시간 전과 후에 개별언어치료를 진행함 4) 장애유형 및 개별적 언어특성과 수행능력에 적합한 개별 치료를 진행하여 언어발달을 촉진하고 수행능력 향상을 도모함				
향후 계획	2015년 목표	실인원	연인원	2014년 대비(%)	
		31	2,479	116.8	
1) 지속적으로 진행하고자 함					

세부프로그램	대 상	기 간	목표량 (실인원/연인원)	실적 (실인원/연인원)	달성률(%)
그룹언어치료	학령기 언어장애 아동 및 조기교육 이용 아동	1-12월	7/187	6/199	106.4
사업 내용	1) 2명의 치료사가 연합하여 아동에게 다양한 사회성 치료 프로그램을 제공하고, 조기교육 연계의 경우 특수교사가 보조교사로 참여함 2) 주 1회 진행함				
평가 및 분석	1) 치료사 2명의 연계로 진행하여 즉각적인 언어중재, 강화가 이루어져 원활한 치 료 진행으로 치료의 효과성을 높임 2) 일상생활 훈련실, 지역사회시설 이용을 통해 다양한 경험을 제공할 수 있었음 3) 또래관계에서 서로 챙기기, 도와주기 등을 통해 관계형성을 도모하여 사회성을 발달시킬 수 있었음 4) 다양한 상황을 통해 아동간의 의사소통 의도 및 상황에 대한 이해력을 높일 수 있었음				
향후 계획	2015년 목표	실인원	연인원	2014년 대비(%)	
		4	144	72.4	
1) 2014년 새학년 폐지로 학령기그룹언어치료만 지속적으로 진행하고자 함					

세부프로그램	대 상	기 간	목표량 (실인원/연인원)	실적 (실인원/연인원)	달성률(%)
과정평가	이용인	1-12월	81/81	105/105	129.6
사업 내용	1) 표준화 된 검사 도구를 사용함으로써 객관적 근거 자료를 마련함 2) 정기적으로 평가를 실시하여 목표 달성도를 파악함 3) 과정평가 내용을 기입하여 아동의 치료 효과성을 명시함 4) 대기자치료의 경우 단기성프로그램평가서를 작성함				
평가 및 분석	1) 표준화된 검사도구를 사용하여 객관적인 근거를 마련하였으며, 검사결과에 대해 부모님께 제공함으로써 아동의 언어발달 수준 및 진전도 파악에 도움이 됨 2) 아동의 언어수준 및 언어발달 정도를 확인하고 목표달성 정도를 재확인하여 치 료 효과성을 점검하는 계기를 마련함				
향후 계획	2015년 목표	실인원	연인원	2014년 대비(%)	
		123	123	117.1	
1) 지속적으로 진행하도록 함					

세부프로그램	대 상	기 간	목표량 (실인원/연인원)	실적 (실인원/연인원)	달성률(%)
과정평가 당사자 참여	이용인 부모 및 담당교사	1-12월	81/81	100/100	123.5
사업 내용	1) 대상아동의 재활계획, 초기·중간·종결 평가 시 부모참여 및 설명제공 2) 부모가 참여하여 치료과정과 아동의 발달정도를 좀 더 명확하게 파악				
평가 및 분석	1) 정기적인 과정평가를 시행하여 치료 전과 후를 비교함으로써 치료의 효과성을 증명함 2) 객관적 평가양식과 주관적 평가를 통해 이용인의 상태를 파악하여 장·단기 치료 목표를 설정 및 수정하여 치료에 도움이 되었음				
향후 계획	2015년 목표	실인원 115	연인원 115	2014년 대비(%) 115.0	
	1) 지속적으로 진행하도록 함				

세부프로그램	대 상	기 간	목표량 (실인원/연인원)	실적 (실인원/연인원)	달성률(%)
과정평가 발급	이용인 부모 및 담당교사	1-12월	70/70	71/71	101.4
사업 내용	1) 초기사정표, 재활계획서, 초기평가서, 중간평가서를 발급 함 2) 치료과정 중 아동의 발달정도를 점검하고 평가서 발급 함				
평가 및 분석	1) 초기사정표, 재활계획서, 초기, 중간평가서를 발급하여 목표를 공유할 수 있었음 2) 구체적인 목표를 공유함으로써 치료에 대한 이해를 도울 수 있었음				
향후 계획	2015년 목표	실인원 102	연인원 102	2014년 대비(%) 143.7	
	1) 지속적으로 진행하도록 함				

세부프로그램	대 상	기 간	목표량 (실인원/연인원)	실적 (실인원/연인원)	달성률(%)
부모상담	이용인 부모	1-12월	2,511	51/2,407	95.9
사업 내용	1) 치료내용과 과정, 아동의 발달상태, 치료에 대한 정보제공, 아동의 특이사항, 관 내 행사 알림과 정보를 제공함 2) 결석 시 결석사유를 파악하고 가정지도 프로그램 제공함				
평가 및 분석	1) 상담을 통해 치료내용이 통합 환경으로 전이 및 유지에 도움이 되었으며, 치료 시 사용한 교구·교재에 대한 설명으로 가정과의 연계에 도움이 됨 2) 보호자가 정기적으로 오지 못하는 경우(활동보조인, 어린이집 공익근무요원) 전 화 상담을 이용하여 상담이 원활하게 이루어지도록 함 3) 결석사유에 대한 상담으로 아동의 상태 파악이 용이하도록 하였으며 결석률을 줄이는 것에 도움이 됨				
향후 계획	2015년 목표	실인원 31	연인원 2,770	2014년 대비(%) 115.1	
	1) 지속적으로 진행하도록 함				

세부프로그램	대 상	기 간	목표량 (실인원/연인원)	실적 (실인원/연인원)	달성률(%)
사후관리상담	종결아동의 부모	1-12월	125	16/97	77.6
사업 내용	1) 종결아동에 대해 사후 가정지도 내용으로 전화 또는 내관 상담 2) 기간은 종결 후 최장 6개월로 함				
평가 및 분석	1) 종결아동에 대한 사후관리 상담으로 치료내용이 일상생활로 전이 및 유지하는데 도움이 됨 2) 종결 후 장애아동재활서비스로 바로 전환되어 치료의 연속성을 가정으로 전이, 유지되는데 도움이 됨				
향후 계획	2015년 목표	실인원 16	연인원 80	2014년 대비(%) 82.5	
	1) 지속적으로 진행하고자 함				

세부프로그램	대 상	기 간	목표량 (실인원/연인원)	실적 (실인원/연인원)	달성률(%)
부모교육	이용인 부모	연중	140/140	136/136	97.1
사업 내용	1) 장애 및 연령, 언어표현훈련에 따른 언어지도 방법을 개별 교육함 2) 설문지를 통한 만족도 조사로 차기년 부모교육에 반영함				
평가 및 분석	1) 2013년 부모교육 욕구에 따라 한 가지 자료집과 간단한 자료집에 대한 의견을 반영하여 자료를 배부하여 이해도와 만족도를 높일 수 있었음 2) 치료에 대한 전문지식을 부모님과 공유하며 가정에서의 지도가 원활하게 이루어 질 수 있어 도움이 됨 3) 아동 장애유형 및 행동특성을 부모님이 어떻게 대처하고 반응해야 하는지 쉽게 접근할 수 있어 가정에서의 전이 및 유지될 수 있는 효과를 보임 4) 현 수준과 연령에 맞는 언어표현훈련에 대한 정보를 제공함으로써 이해를 도울 수 있었고 가정에서 지도할 수 있는 방법을 제시하여 만족도가 높았음				
향후 계획	2015년 목표	실인원	연인원	2014년 대비(%)	
		35	130	95.6	
	1) 차기년에는 이번 욕구조사에서 행동수정방법과 훈육방법에 대한 의견이 있어서 담당자간 논의를 통해 주제를 정하도록 함				

세부프로그램	대 상	기 간	목표량 (실인원/연인원)	실적 (실인원/연인원)	달성률(%)
대기인프로그램	대기인부모	1-12월	30/30	30/30	100.0
사업 내용	1) 대기 중에 만족도를 향상시키기 위해 대기인 부모에게 부모교육 자료를 우편으로 발송하는 대기인 관리 프로그램으로 진행함 2) 현재 필요한 학습 태도 형성 및 발달 수준에 맞는 치료를 제공하고 가정지도 방향을 제시함				
평가 및 분석	1) 12월 12일에서 16일까지 언어치료 대기인을 대상으로 부모교육 자료를 우편으로 발송함 2) 가정에서의 언어지도에 초점을 둔 자료를 발송함으로써 대기인 또는 장기대기가 예상되는 아동 부모의 만족도가 높았음				
향후 계획	2015년 목표	실인원	연인원	2014년 대비(%)	
		10	20	66.7	
	1) 지속적으로 실시하도록 함				

세부프로그램	대 상	기 간	목표량 (실인원/연인원)	실적 (실인원/연인원)	달성률(%)
부모회 조직	이용인 부모	1-12월	4/32	4/32	100.0
사업 내용	1) 장애 관련 정보, 복지관 이용 관련 정보를 교류함 2) 회의 진행 사항을 부모회 회의록에 기입하여 체계적으로 운영함 3) 그룹언어치료 상, 하반기 부모회를 실시하여 요구사항 점검				
평가 및 분석	1) 그룹언어치료 이용 보호자를 대상으로 상, 하반기 부모회를 진행하여 아동 정보교류 및 친목도모, 치료에 대한 보호자 욕구파악이 용이하였음 2) 부모님의 의견을 반영하여 현장학습 장소를 해맑음 땀방울 농장, 잡월드, 서울랜드(놀이공원) 등으로 진행하였음				
향후 계획	2015년 목표	실인원	연인원	2014년 대비(%)	
		4	32	100.0	
	1) 지속적으로 실시하도록 함 2) 차기년도에도 토요일 현장학습을 폐지하고, 목요일에 체험 위주의 현장학습으로 연 4회 진행할 계획임				

## 장애아동 발달재활서비스

### 1. 목 적

성장기 장애 유형 및 언어적 특성에 적합한 발달재활서비스로 언어발달을 도모하며, 부모 상담을 통한 가정연계지도로 아동의 전반적인 의사소통능력을 향상 시킬 수 있도록 돕는다.

### 2. 목 표

- (1) 전반적인 언어능력을 향상시켜, 일상생활에서 대화가 어려움이 없도록 지도한다.
- (2) 가정연계 프로그램을 제공하여 언어사용의 경험을 극대화하고 일반화가 지속 되도록 부모를 통해 관리한다.

### 3. 개 요

언어장애를 가진 아동의 장애 영역별 특성에 맞는 개별 치료접근으로 전반적인 언어 영역의 발달을 촉진하고 의사소통 기능 향상으로 사회적 통합이 이루어지도록 한다.

### 4. 담당자 : 이유진

### 5. 사업실적 및 평가

세부프로그램	대 상	기 간	목표량 (실인원/연인원)	실적 (실인원/연인원)	달성률(%)
발달재활서비스	만 18세 미만 등록 장애아동	1-12월	20/1,251	28/1,279	102.0
사업 내용	1) 1:1로 아동의 개인 언어능력 및 특성에 적절한 치료접근을 도모하여 의사소통기능 촉진함 2) 계획서, 일정표, 제공기록지를 작성하고 치료 내용 및 과정을 지속적으로 기록 하여 개별화일로 정리하여 치료의 진전 및 상태 확인함				
평가 및 분석	1) 1:1 개별 치료를 진행함으로써 아동의 장애유형 및 행동적 특성, 언어 및 수행력의 파악이 용이하며 언어발달을 촉진할 수 있었음 2) 인터넷 및 스마트폰을 활용하여 시.청각자료를 제시하여 아동에게 흥미도 및 집중력향상을 도모하여 치의 효과성을 높일 수 있었음				
향후 계획	2015년 목표	실인원	연인원	2014년 대비(%)	
		18	1,251	97.8	
1) 지속적으로 진행하도록 함					

세부프로그램	대 상	기 간	목표량 (실인원/연인원)	실적 (실인원/연인원)	달성률(%)
과정평가	이용인	1-12월	20/28	27/27	100
사업 내용	1) 표준화 된 검사 도구를 사용함으로써 객관적 근거 자료를 마련함 2) 초기, 중간, 종결평가 실시하여 목표 달성도를 파악하고 평가서를 부모님께 제 시함 3) 치료효과성 및 진전도를 용이하게 파악 할 수 있도록 이전 평가결과를 기입 하여 아동의 치료 효과성을 명시함				
평가 및 분석	1) 주기적으로 과정평가를 실시하여 장,단기 치료목표 설정 및 수정을 할 수 있어 치료에 도움이 되었음 2) 표준화된 검사도구사용으로 객관적으로 평가 할 수 있어 아동의 언어발달 및 상태파악에 용이하였음				
향후 계획	2015년 목표	실인원 18	연인원 26	2014년 대비(%) 96.3	
	1) 지속적으로 진행하도록 함				

세부프로그램	대 상	기 간	목표량 (실인원/연인원)	실적 (실인원/연인원)	달성률(%)
부모상담	이용인 부모	1-12월	20/1,251	28/1,279	102.0
사업 내용	1) 매 회기 후 치료내용과 반응, 치료실에서 사용한 다양한 교구 교재에 대한 설명과 활용방법을 전달 2) 결석 시 결석사유를 파악하고 가정지도 프로그램 제공함				
평가 및 분석	1) 아동의 상태 및 반응과 치료내용을 상담하여 치료교류가 활발히 이루어 졌음 2) 상담시간을 아동의 수준에 맞추어 친행하여 치료의 만족도로 높일 수 있었음 3) 활동보조인이 데려오는 아동의 경우 활동보조인을 통해 아동에 대한 상태파악 에 대한 정보교환이 용이하였음				
향후 계획	2015년 목표	실인원 18	연인원 1,251	2014년 대비(%) 97.8	
	1) 지속적으로 진행하도록 함				

세부프로그램	대 상	기 간	목표량 (실인원/연인원)	실적 (실인원/연인원)	달성률(%)
사후관리상담	중결아동의 부모	1-12월	2/8	3/8	100
사업 내용	1) 종결 후 지속적인 가정프로그램을 제공하고 본관의 프로그램 안내에 대한 내용을 전화 또는 내관 상담함 2) 기간은 종결 후 최장 6개월로 함				
평가 및 분석	1) 종결 후 사후관리 상담을 통해 가정에서도 전이 및 유지 할 수 있도록 가정지도 방법을 제공하여 만족도를 높였음 2) 사후관리 상담을 실시하여 복지관 내에 신설프로그램 안내 및 다른 치료서비스의 정보제공을 하여 만족도를 높였음				
향후 계획	2015년 목표	실인원	연인원	2014년 대비(%)	
		3	12	150.0	
	1) 지속적으로 진행하고자 함				

세부프로그램	대 상	기 간	목표량 (실인원/연인원)	실적 (실인원/연인원)	달성률(%)
부모교육	이용인 및 대기자 부모	연중	17/17	16/16	94.1
사업 내용	1) 치료아동의 부모님을 대상으로 장애 및 연령, 언어장애 형태에 따른 언어지도 방법을 서면으로 배부함 2) 설문지를 통한 만족도 조사로 차기년 부모교육에 반영함				
평가 및 분석	1) 가정에서의 지도가 원활하게 이루어질 수 있고 부모님께서도 아동의 현 상태 파악에 도움이 되었음 2) 부모의 역할 및 아동과의 의사소통 방법을 익힐 수 있어 치료의 효과성과 아동의 언어발달을 촉진 시키는데 큰 도움이 되었음				
향후 계획	2015년 목표	실인원	연인원	2014년 대비(%)	
		17	17	106.3	
	1) 지속적으로 진행하고자 함				

---

---

# 학교부적응 청소년 진단 치료 프로그램

---

---

## 1. 목 적

지역사회 학교와의 연계를 통해 전반적인 언어발달 및 의사소통 기능을 향상시켜 사회 통합을 도모하도록 한다.

## 2. 목 표

- 1) 지역사회 학교에서 언어치료가 필요한 아동 및 청소년에게 현재 발달 상태에 맞는 치료 서비스를 제공하여 언어발달 및 의사소통기능을 촉진시키도록 한다.
- 2) 평가를 통해 아동의 정확한 발달 상태를 체크하고 발달상태 및 향상도에 대한 정보제공으로 소견서를 발급하여 가정, 학교, 치료실에서의 연계성을 높여 일관성 있는 환경 제공 및 치료 자극을 주고 치료 효과성을 극대화하도록 한다.

## 3. 개 요

지역사회 학교에서 언어치료가 필요한 아동 및 청소년에게 언어발달 수준에 맞는 1:1 치료로 다양한 치료교구 및 교재를 사용하여 언어발달을 촉진하고 부모님들께는 관련 프로그램에 대한 정보를 제공함으로써 전반적인 언어발달 향상 및 의사소통 의도 촉진을 도모한다. 또한 객관적인 과정평가 및 소견서 발급을 통해 부모님과 학교 선생님들께는 아동 및 청소년의 발달 수준 및 태도에 대한 이해를 돕도록 하고 학교 및 가정과의 연계성을 높여 아동의 지역사회 통합을 돕는다.

## 4. 담당자 : 김가인

### 5. 사업실적 및 평가

세부프로그램	대 상	기 간	목표량 (실인원/연인원)	실적 (실인원/연인원)	달성률(%)
학교연계 개별언어치료	만 15세 이하 언어장애아동	1-12월	2/158	3/139	87.9
사업 내용	1) 아동의 언어발달 수준에 맞는 1:1치료로 다양한 치료 교구 및 교재를 사용하여 언어발달을 촉진하도록 함 2) 주 2회 실시함				
평가 및 분석	1) 치료에 대한 정보부족과 경제적 어려움으로 인해 치료를 받지 못했던 아동 및 청소년에게 치료서비스를 제공함으로써 언어자극을 줄 수 있었고 언어발달을 향상시킬 수 있었음 2) 치료에 대한 청소년의 동기부여가 어려웠으며, 결석이 잦아 관리가 필요하였음				
향후 계획	2015년 목표	실인원	연인원	2014년 대비(%)	
		1	68	48.9	
1) 2015년 11월까지 지속적으로 실시하도록 함					

세부프로그램	대 상	기 간	목표량 (실인원/연인원)	실적 (실인원/연인원)	달성률(%)
과정평가	이용인	1-12월	5/5	6/6	120.0
사업 내용	1) 치료 시작 1개월 후 재활계획 및 초기평가, 6개월 후 중간평가, 종결 시 종결 평가로 정기적이고 지속적으로 실시하도록 함 2) 객관적인 평가도구를 사용하여 현재의 언어발달 상태를 검사하여 보호자에게 검사 결과를 전달하도록 함				
평가 및 분석	1) 언어발달향상정도를 파악하기 위해 언어적 특성 및 연령에 적합한 표준화된 평가도구를 사용하여 주기적으로 과정평가를 실시하였음 2) 소견란에 진전사항을 기입하여 아동의 발달과정 및 정도에 대한 파악이 용이하였고 부모의견을 반영하여 욕구 파악 및 치료계획이 용이하였음				
향후 계획	2015년 목표	실인원	연인원	2014년 대비(%)	
		2	2	33.3	
1) 2015년 11월까지 지속적으로 실시하도록 함					

세부프로그램	대 상	기 간	목표량 (실인원/연인원)	실적 (실인원/연인원)	달성률(%)
과정평가 당사자참여	이용인부모 및 담당교사	1-12월	5/5	6/6	120.0
사업 내용	1) 객관적인 평가도구를 사용하여 현재의 언어발달 상태를 검사하여 보호자에게 검사 결과를 전달함 2) 현재 언어발달 수준을 고려하여 차후 치료 계획 및 가정에서의 지도방향에 대 해 알려드림				
평가 및 분석	1) 언어발달에 대한 이해가 부족한 부모님께 객관적 평가 결과를 전달함으로써 언 어발달 정도 및 치료 필요성의 이해를 높일 수 있었음 2) 검사결과를 부모님에게 전달하여 아동의 현 수준에 대한 이해를 높이고 치료의 내용 및 목표 설정에 부모의 의견을 반영할 수 있었음				
향후 계획	2015년 목표	실인원	연인원	2014년 대비(%)	
		2	2	33.3	
1) 2015년 11월까지 지속적으로 실시하도록 함					

세부프로그램	대 상	기 간	목표량 (실인원/연인원)	실적 (실인원/연인원)	달성률(%)
과정평가 발급	이용인부모 및 담당교사	1-12월	4/4	4/4	100.0
사업 내용	1) 초기사정표, 재활계획서, 초기평가서, 중간평가서를 발급 함 2) 객관적인 평가도구를 사용하여 현재의 언어발달 상태를 검사하여 보호자에게 검사 결과를 전달하도록 함 3) 현재 언어발달 수준을 고려하여 차후 치료 계획 및 가정에서의 지도방향에 대 해 알려드리도록 함 4) 치료과정 중 아동의 발달정도를 점검하고 평가서 발급 함				
평가 및 분석	1) 초기사정표, 재활계획서, 초기, 중간평가서를 발급하여 목표를 공유할 수 있었 음 2) 구체적인 목표를 공유함으로써 치료에 대한 이해를 도울 수 있었음 3) 과정평가 결과를 서면으로 전달하여 부모가 아동의 수준 및 치료 목표, 내용을 정확하게 파악하여 가정과 연계될 수 있었음				
향후 계획	2015년 목표	실인원	연인원	2014년 대비(%)	
		1	1	25	
1) 2015년 11월까지 지속적으로 실시하도록 함					

세부프로그램	대 상	기 간	목표량 (실인원/연인원)	실적 (실인원/연인원)	달성률(%)
부모상담	이용인 부모 및 담당교사	1월-12월	2/184	3/174	94.5
사업 내용	1) 치료 후 치료 내용 및 반응에 대한 상담으로 가정 및 학교에서의 지도방법에 대해 전달하도록 함 2) 치료 시 사용한 교구교재에 대한 설명과 활용방법을 전달하여 가정 프로그램 수행 시 활용할 수 있도록 함				
평가 및 분석	1) 지속적이고 정기적인 상담을 통해 전반적인 아동 관련 정보 교류가 용이하였음 2) 복지관 타 치료를 이용하고 있는 경우 다른 치료실에서의 반응 또는 현재 상태에 대한 이야기를 나눔으로써 아동 정보 파악이 용이하여 상담 시 부모의 이해를 높일 수 있었음 3) 부모님이 오시지 않는 경우 전화 상담을 통해 지속적인 연계를 유지함				
향후 계획	2015년 목표	실인원 1	연인원 76	2014년 대비(%) 43.7	
	1) 2015년 11월까지 지속적으로 실시하도록 함				

세부프로그램	대 상	기 간	목표량 (실인원/연인원)	실적 (실인원/연인원)	달성률(%)
사후관리상담	이용인	1-12월	1/5	2/5	100.0
사업 내용	1) 종결 후 지속적인 가정프로그램을 제공하고 본관의 프로그램 안내에 대한 상담으로 전화 또는 내관상담 함 2) 기간은 종결 후 최장 6개월로 함				
평가 및 분석	1) 종결 후 지속적이고 정기적인 상담을 실시하여 대상자 관련 정보를 교환함으로써 치료내용이 가정으로 전이, 유지되는데 도움이 됨 2) 종결 후 이용할 수 있는 타 치료서비스를 안내해드림으로써 지속적인 치료를 유지하는데 도움이 되었고 만족도를 높일 수 있었음 3) 일상생활에서 언어사용의 일반화 할 수 있는 방법을 제공함으로써 만족도를 높임				
향후 계획	2015년 목표	실인원 2	연인원 5	2014년 대비(%) 100.0	
	1) 2015년 11월까지 지속적으로 실시하도록 함				

---

---

# 조기교육 새싹반

---

---

## 1. 목 적

특수 교육이 필요한 장애아동을 대상으로 장애정도와 능력에 따라 다양한 교육 방법 접근을 통해 개별 및 그룹에 적절한 인지 교육과 그룹놀이치료를 실시하여 아동의 전반적인 발달을 도모하고, 자신감 형성 및 사회성발달을 도모한 아동별 잠재 능력을 최대한 발휘하여 가정 및 지역사회 내에서의 사회통합의 기회를 마련하고자 한다.

## 2. 목 표

- (1) 아동의 능력과 장애정도에 따라 교육수준을 분석하여 적절한 개별인지 교육을 실시함으로써 균형적인 발달을 도모한다.
- (2) 그룹 활동 및 지역사회통합 프로그램을 통하여 신체와 정서적 발달을 도모하며, 또래간의 상호작용 능력 증진 및 다양한 경험을 제공하여 사회적응 능력을 향상시킨다.
- (3) 그룹치료를 통해 또래관계형성과 자신감 및 사회성 향상시킨다.

## 3. 개 요

교육진단을 통해 의뢰 된 장애아동을 대상으로 아동의 잠재력 개발과 전반적인 발달을 위한 일반 교육기관 프로그램 이상의 보충적인 개별화된 그룹 교육 서비스 사업이다.

## 4. 담당자 : 이제현

### 5. 사업실적 및 평가

세부프로그램	대 상	기 간	목표량 (실인원/연인원)	실적 (실인원/연인원)	달성률(%)
일상생활훈련	4-7세 장애아동	1-6월	2/195	2/195	100.0
사업 내용	1) 착 .탈의 및 신변처리 훈련을 실시 함 2) 간식지도 및 편식지도 실시 함 3) 제자리에 정리하기, 간식 상차리기 등 수행가능 과제 기회를 제공함				
평가 및 분석	1) 일상생활 안에서 나의 역할(장난감 정리, 상차리기 돕기)이 생기는 계기를 마련함 2) 착·탈의 및 일상생활 훈련을 통하여 수행 가능한 신변처리 기능이 향상됨 3) 간식 지도를 통하여 바른 식습관 형성과 다양한 음식을 섭취하는데 도움이 됨 4) 공동생활에서 자신의 역할을 수행하며 자립적 수행능력이 증진되는데 도움이 됨				
향후 계획	2015년 목표	실인원	연인원	2014년 대비(%)	
		-	-	-	
1) 새싹반 사업폐지로 사업종료됨.					

세부프로그램	대 상	기 간	목표량 (실인원/연인원)	실적 (실인원/연인원)	달성률(%)
학습지도	4-7세 장애아동	1-12월	4/326	4/326	100.0
사업 내용	1) 유치원 교육과정을 바탕으로 월별 교육계획안을 작성하여 교육 실시 2) 상담 및 평가를 통해 아동 수준을 파악하여 아동 수준에 맞는 과제 제시 3) 도형, 색, 수, 한글학습과 기초학습태도(착석, 주의집중)확립 훈련				
평가 및 분석	1) 그룹 활동을 통해 또래와 상호작용의 기회를 갖고 협동과 경쟁에 대해 알게 됨 2) 교육과정 및 생활주제에 맞춰 다양한 활동을 제공 및 영역별 접근을 통해 전반적인 인지능력이 발달(포테이지 검사 상의 인지점수 향상)하였고 그룹 수준에 맞는 교재 및 교구 사용으로 기초학습태도 형성에 도움이 됨 3) 아동 수준에 맞는 놀이 및 활동을 계획하여 학습효과를 높임				
향후 계획	2015년 목표	실인원	연인원	2014년 대비(%)	
		-	-	-	
1) 새싹반 사업폐지로 사업 종료됨.					

세부프로그램	대 상	기 간	목표량 (실인원/연인원)	실적 (실인원/연인원)	달성률(%)
개별인지지도	4-7세 장애아동	1-12월	2/41	2/41	100.0
사업 내용	1) 아동 수준을 파악하여 IEP를 작성하고, 수준에 따라 적절한 수, 글자, 색깔 등 교육을 실시함 2) 그룹에서 충분히 줄 수 없는 학습적 자극 제공 3) 선긋기, 색 변별하기, 젓가락 이용하기 활동 제공				
평가 및 분석	1) 개별화 교육계획을 바탕으로 수준별 학습지도를 통해 기본학습태도가 형성되었고 학습의 자발성이 생기는데 도움이 됨 2) 부모의 요구를 통해 목표를 설정하고 젓가락 사용하기 색 변별하기 능력이 향상됨 3) 과정평과 결과 전반적인 한글, 수, 색에 관한 인지능력이 향상				
향후 계획	2015년 목표	실인원	연인원	2014년 대비(%)	
		-	-	-	
1) 새싹반 사업폐지로 사업종료됨.					

세부프로그램	대 상	기 간	목표량 (실인원/연인원)	실적 (실인원/연인원)	달성률(%)
그룹놀이치료	4-7세 장애아동	1-12월	2/35	2/35	100.0
사업 내용	1) 사회성 증진 및 자신감 향상을 위한 3인 그룹놀이치료 2) 특수교사가 같이 들어가 아동의 놀이방법 파악 및 적절한 상호작용 제공				
평가 및 분석	1) 구성원의 놀이를 관찰 및 모방의 기회를 갖고 인사하기, 장난감 정리하기 등 놀이 환경에서의 규칙 지키기 기회를 제공하여 기본생활습관 형성을 유도함 2) 놀이를 통해 자발적 언어 및 의사표현 빈도가 증가함 3) 매달 1회씩 부모 상담을 통해 놀잇감의 올바른 사용지도방법과 부모와의 친밀감 형성에 도움을 주는 정보를 제공하여 부모가 올바른 양육태도를 형성하는데 도움이 됨				
향후 계획	2015년 목표	실인원	연인원	2014년 대비(%)	
		-	-	-	
1) 새싹반 사업폐지로 사업종료됨.					

세부프로그램	대 상	기 간	목표량 (실인원/연인원)	실적 (실인원/연인원)	달성률(%)
그룹언어활동	4-7세 장애아동	1-12월	2/30	2/30	100.0
사업 내용	1) 다양한 치료교구 및 교재를 사용하여 언어발달 촉진 2) 언어치료와 연계하는 3인 그룹언어치료 3) 특수교사가 같이 들어가 아동의 언어발달 및 피드백 방법 파악				
평가 및 분석	1) 특수교육실과 언어치료실을 병행하며 환경을 구성하여 교육함으로써 다양한 상황에 적절한 단어를 익히는데 도움이 됨 2) 각 아동에게 필요한 언어적 발달을 촉진하여 자발적 언어 표현 빈도 증가 3) 언어치료사와 특수교사가 같이 수업 진행 및 정보공유를 통해 아동의 교육의 효과 증가를 도움				
향후 계획	2015년 목표	실인원	연인원	2014년 대비(%)	
		-	-	-	
1) 새싹반 사업폐지로 사업종료됨.					

세부프로그램	대 상	기 간	목표량 (실인원/연인원)	실적 (실인원/연인원)	달성률(%)
현장학습	4-7세 장애아동	연 2회	2/2	2/2	100.0
사업 내용	1) 지역사회 내 시설 견학 및 야외활동 - 해맑음 땀방울 농장				
평가 및 분석	1) 농장견학을 통해 다양한 채소들을 만지고 지렁이를 관찰하며 자연 안에서 정서적인 안정감을 느낄 수 있는 다양한 체험활동을 즐길 수 있었음				
향후 계획	2015년 목표	실인원	연인원	2014년 대비(%)	
		-	-	-	
1) 새싹반 사업폐지로 사업종료됨.					

세부프로그램	대 상	기 간	목표량 (실인원/연인원)	실적 (실인원/연인원)	달성률(%)
통합교육	4-7세장애아동· 비장애아동	연 1회	2/2	2/2	100.0
사업 내용	1) 어린이집 수업 참여 및 요리활동, 지역사회 시설이용 -1회 햄버거 만들기 : 지혜어린이집				
평가 및 분석	1) 어린이집 교사와 정보 공유를 통해 아동의 특성을 미리 파악하여 활동 시 아동지도가 원활했음 2) 비장애아동과 어린이집에서 같은 활동을 하며 친근감을 형성하고 비장애 아동들에게는 장애아동에 대한 인식 변화를 유도함 3) 또래와의 상호작용 및 통합 활동의 경험을 갖고, 대그룹 활동을 통해 규칙 지키기 및 줄서기 학습 기회가 됨 4) 자연스러운 환경 안에서 비장애 아동들은 장애아동에 대한 친근감을 형성할 수 있었고 장애아동들 또한 또래와의 상호작용 및 통합 활동의 경험을 갖게 됨				
향후 계획	2015년 목표	실인원	연인원	2014년 대비(%)	
		-	-	-	
1) 새싹반 사업폐지로 사업 종료됨.					

세부프로그램	대 상	기 간	목표량 (실인원/연인원)	실적 (실인원/연인원)	달성률(%)
교구교재제작	각 치료 및 교육 이용인	연중	2/2	2/2	100
사업 내용	1) 교육에 필요한 교재, 교구 제작				
평가 및 분석	1) 교재교구 제작을 통해 아동에게 필요한 교육 자료를 제작하여 교육함으로써 아동의 관심을 유도할 수 있었음 2) 주제별 동시 판, 동요 가사 판, 글자 만들기, 과자이름 찾기, 활동지 모음집, 사진 CD, 사진 달력 등 주제에 맞춰 제작하여 수업을 진행함으로써 교육적 효과에도 영향을 미침				
향후 계획	2015년 목표	실인원	연인원	2014년 대비(%)	
		-	-	-	
1) 새싹반 사업폐지로 사업종료됨.					

세부프로그램	대 상	기 간	목표량 (실인원/연인원)	실적 (실인원/연인원)	달성률(%)
서비스 과정평가	새싹반 이용 아동	1-12월	2/2	2/2	100.0
사업 내용	1) 각 아동별 교육 초기평가, 중간평가, 종결평가 실시 2) 평가를 바탕으로 아동에게 교육을 지원				
평가 및 분석	1) 평가를 통해 아동의 수준 파악과 모에게 아동 특성에 대한 설명이 용의하였음 1) 객관적인 평가도구(포테이지아동 발달검사)를 통한 초기평가, 중간평가 실시하여 아동의 현행수준과 발달정도를 측정하는 데에 도움이 됨 2) 평가항목을 IEP에 반영하여 교육목표를 설정하여 아동의 발달수준을 더 쉽게 이해할 수 있게 되었고 아직 달성되지 않은 목표에 대해 명확히 피드백을 줄 수 있었음				
향후 계획	2015년 목표	실인원	연인원	2014년 대비(%)	
		-	-	-	
1) 새싹반 사업폐지로 사업종료됨.					

세부프로그램	대 상	기 간	목표량 (실인원/연인원)	실적 (실인원/연인원)	달성률(%)
부모회 조직	새싹반 이용인 부모	연2회	2/2	2/2	100.0
사업 내용	1) 이용인 부모들 간의 정보 교류 및 프로그램의 원활한 진행을 위한 부모회 육성 지도 실시 - 조기교육실 '새싹반' 오리엔테이션 부모모임(1차) - 상반기 교육 계획 안내 및 프로그램 계획에 대한 부모 모임(2차)				
평가 및 분석	1) 오리엔테이션과 1차 부모모임을 통해 그룹특수교육의 전반적인 내용과 일정, 이용인의 특성 및 어머니와의 정보교류와 공감대를 형성할 수 있는 기회를 제공함 2) 함께하는 행사계획에 대해 회의를 통해 논의할 수 있어서 일정조정에 도움을 받았음 3) 부모회를 통해 그동안 아동의 활동지 및 작품을 관찰하며 발달 정도를 파악하고 차 후 교육 계획에 대해 정보를 나눔				
향후 계획	2015년 목표	실인원	연인원	2014년 대비(%)	
		-	-	-	
1) 새싹반 사업폐지로 사업종료됨.					

세부프로그램		대 상	기 간	목표량 (실인원/연인원)	실적 (실인원/연인원)	달성률(%)
부모상담		새싹반 이용인 부모	주5회	2/425	2/425	100.0
사업 내용	1) 아동의 활동 및 프로그램과 관련하여 상담을 실시 2) 결석 시 사유관리 진행 3) 개별지도 부모상담 포함					
평가 및 분석	1) 프로그램 후, 아동의 학습과 활동, 행동에서 나타난 변화와 특징을 부모와 1:1로 이야기 나누어 아동의 발달을 부모가 파악하는데 도움을 줌 2) 가정에서의 학습지도 및 문제행동 중재 방법에 대한 상담을 실시하여 아동의 발달을 촉진 함					
향후 계획	2015년 목표	실인원	연인원	2014 대비(%)		
		-	-	-		
1) 새싹반 사업폐지로 사업 종료됨.						

세부프로그램		대 상	기 간	목표량 (실인원/연인원)	실적 (실인원/연인원)	달성률(%)
사후관리상담		새싹반 이용인 부모	연 5회	2/15	2/14	93.3
사업 내용	1) 종결 후 아동의 행동·특징 및 사후에 관한 교육방향 제시					
평가 및 분석	1) 종결 후 전화 상담을 통해 프로그램 후 아동의 교육방향, 행동 및 특징에 대한 사후관리와 교육방향을 제시함으로써 장애아동 발달에 긍정적인 효과를 가져옴.					
향후 계획	2015년 목표	실인원	연인원	2014년 대비(%)		
		-	10	-		
1) 새싹반 사업폐지로 사업 종료됨.						

---

---

# 개별특수교육

---

---

## 1. 목 적

특수 교육이 필요한 장애아동을 대상으로 장애정도와 능력에 따라 다양한 교육 방법 접근을 통해 적절한 인지 교육을 개별적으로 실시하여 아동의 전반적인 발달을 도모하고 잠재 능력을 최대한 발휘하여 가정 및 지역 사회 내에서 사회통합 기회를 마련하고자 한다.

## 2. 목 표

- 1) 아동의 능력과 장애정도에 따라 교육수준을 분석하여 적절한 개별인지 교육을 실시함으로써 균형적인 발달을 도모한다.
- 2) 다양한 프로그램을 통하여 신체와 정서적 발달을 도모하며, 교육적 경험을 제공하여 사회적응 능력을 향상시킨다.
- 3) 발달시기에 적절한 교육이 제공되면 잠재적 장애를 예방하거나 장애조건을 충족시켜 주요 영역 발달을 최대한 촉진시킨다.

## 3. 개 요

교육진단을 통해 의뢰된 장애아동을 대상으로 아동의 교육적 경험 및 학습 지원을 통해 잠재력 개발과 일반 교육기관 적응을 위한 보충적인 개별 교육 서비스 사업이다.

## 4. 담당자 : 이제현

### 5. 사업실적 및 평가

세부프로그램	대 상	기 간	목표량 (실인원/연인원)	실적 (실인원/연인원)	달성률(%)
개별특수교육	4-13세의 장애 아동	1-12월	11/588	11/655	111.4
사업 내용	1) 아동에게 필요한 교육을 파악하여 제공 2) 수, 글자, 색 등 다양한 교육 제공 3) 기초학습 태도 형성				
평가 및 분석	1) 라포 형성 기간에 아동의 행동 특성에 대해 부모와 충분한 상담을 하고 부모의 욕구를 파악하여 IEP를 작성하여 교육의 효율성을 높임 2) 아동들의 수준에 맞는 교구, 교재를 사용하고 적절한 강화물을 통하여 치료의 효과성 증가에 도움이 됨				
향후 계획	2015년 목표	실인원	연인원	2014년 대비(%)	
		15	1,153	176.0	
1) 지속적으로 실시할 예정임					

세부프로그램	대 상	기 간	목표량 (실인원/연인원)	실적 (실인원/연인원)	달성률(%)
서비스 과정평가	개별특수교육 이용 아동	연3회	11/55	11/33	60.0
사업 내용	1) 초기평가, 중간평가, 종결평가 실시 2) 평가를 바탕으로 아동에게 교육을 지원				
평가 및 분석	1) 객관적인 평가도구(포테이지아동 발달검사)를 통한 초기평가, 중간평가 실시를 통해 아동의 현행수준과 발달정도를 측정하는 데에 도움이 됨 2) 서비스 평가를 통해 향후 교육방향의 목표를 설정 할 수 있었음				
향후 계획	2015년 목표	실인원	연인원	2014년 대비(%)	
		42	42	127.3	
1) 지속적으로 실시할 예정임					

세부프로그램	대 상	기 간	목표량 (실인원/연인원)	실적 (실인원/연인원)	달성률(%)
부모상담	개별특수교육 이용인 부모	1-12월	11/615	11/655	106.5
사업 내용	1) 활동 및 프로그램 관련 내방 및 전화 상담을 실시 2) 결석 시 전화상담				
평가 및 분석	1) 프로그램 후, 아동의 학습과 활동, 행동에서 나타난 변화와 특징을 부모와 1:1로 이야기 나누어 아동의 발달을 부모가 파악할 수 있었음 2) 가정에서의 학습지도 및 문제행동 중재 방법에 대한 상담을 실시하여 아동의 발달을 촉진 함				
향후 계획	2015년 목표	실인원	연인원	2014년 대비(%)	
		15	1,320	201.5	
	1) 지속적으로 실시할 예정임				

세부프로그램	대 상	기 간	목표량 (실인원/연인원)	실적 (실인원/연인원)	달성률(%)
사후관리상담	개별특수교육 이용인 부모	연 5회	3/15	3/16	106.7
사업 내용	1) 종결 후 아동의 행동·특징 및 사후에 관한 교육방향 제시				
평가 및 분석	1) 종결 후 전화 상담을 통해 프로그램 후 아동의 교육방향, 행동 및 특징에 대한 사후관리와 교육방향을 제시함으로써 장애아동 발달에 긍정적인 효과를 가져옴.				
향후 계획	2015년 목표	실인원	연인원	2014년 대비(%)	
		7	27	168.8	
	1) 지속적으로 실시하고자 함				

세부프로그램	대 상	기 간	목표량 (실인원/연인원)	실적 (실인원/연인원)	달성률(%)
부모교육	이용인 부모	연중	20/20	22/22	110
사업 내용	1) 장애 및 연령, 발달단계에 따른 교육지도 방법을 개별 교육함 2) 설문지를 통한 만족도 조사로 차기 년 부모교육에 반영함				
평가 및 분석	1) 아동 장애유형 및 행동특성에 따라 모가 가정에서 지도하는 방법과 반응하는 방법에 대해 도움이 됨. 2) 치료에 대한 전문지식을 부모님과 공유하며 가정에서의 지도가 원활하게 이루어 질 수 있어 도움이 됨 4) 현 수준과 연령에 맞는 교육지도방법 대한 정보를 제공함으로써 이해를 도울 수 있었고 가정에서 지도할 수 있는 방법을 제시하여 만족도가 높았음				
향후 계획	2015년 목표	실인원	연인원	2014년 대비(%)	
		15	60	272.7	
1) 지속적으로 실시하고자 함					

---

---

# 특수체육

---

---

## 1. 목 적

신체활동을 매개로 하여 인지기능을 향상시키고 다른 사람들과 어울리는 방법을 습득하게 하며, 정서를 순화시키고 건강을 유지·향상시키는 등 삶의 안정과 생활을 긍정적으로 변화시키는 데 그 목적이 있다.

## 2. 목 표

- 1) 운동발달을 기본으로 자세, 기본운동기술, 게임 및 스포츠 기술과 체력을 향상시킨다.
- 2) 정서 순화와 사회적응 능력을 향상시킨다.
- 3) 그룹 구성원간의 상호작용을 통해 사회성을 향상시킨다.

## 3. 개 요

신체활동을 통해 자신의 억눌린 감정, 긴장감, 불안 등을 해소하는 기회를 가지게 되고, 점차적으로 기초적인 신체활동 기능 발달과 체력을 향상시킬 수 있으며 나아가 적절한 대인관계능력을 습득하고 타인과 상호작용 할 수 있는 틀을 형성해 감으로써 사회에 적응할 수 있도록 운동기능 및 전인적 발달에 목적을 두는 교육 사업이다.

## 4. 담당자 : 최보람

### 5. 사업실적 및 평가

세부프로그램	대 상	기 간	목표량 (실인원/연인원)	실적 (실인원/연인원)	달성률(%)
힘찬교실	만 4세~18세 장애아동	1-12월	18/1,934	27/2,055	106.2
사업 내용	1) 감각운동/이완운동/기본운동기술/체력운동/리듬 및 표현활동/야외활동 2) 집단별 신체활동을 통한 신체활동 능력 향상 및 기초체력 향상 3) 대인관계능력 향상				
평가 및 분석	1) 다양한 활동으로 신체발달에 도움이 됨 2) 대근육 위주의 운동을 통해 소근육의 발달을 도모하고 신변처리 및 기본적인 질서의 습득에 도움이 됨 3) 스트레스와 불안요소를 신체활동을 통해 해소 하는데 도움이 됨 4) 또래의 아동들과의 그룹 활동을 통해 사회성 향상에 도움이 됨				
향후 계획	2015년 목표	실인원	연인원	2014년 대비(%)	
		18	1,980	96.3	
	1) 지속적으로 실시할 계획임				

세부프로그램	대 상	기 간	목표량 (실인원/연인원)	실적 (실인원/연인원)	달성률(%)
튼튼교실	만 7세~12세 장애아동	1-12월	4/309	6/325	105.1
사업 내용	1) 소아비만의 예방 및 관리 2) 집단별 신체활동을 통한 신체활동 능력 향상 및 기초체력 향상 3) 상호작용을 통한 사회성 향상				
평가 및 분석	1) 4명의 그룹활동을 통해 그룹원들과의 관계형성 및 다양한 방식의 운동으로 신체 기능을 유지·향상 할 수 있도록 도움을 줌 2) 주기적인 신장 및 체중, BMI지수의 측정을 통해 아동에게 필요한 운동을 제공하고, 피드백하여 체중 감량에 도움을 줌				
향후 계획	2015년 목표	실인원	연인원	2014년 대비(%)	
		4	317	97.5	
	1) 신장 및 체중의 변화와 체성분 측정을 통해 현 상태를 파악하고 비만 관리와 해소 및 운동 계획을 통한 건강관리 실시할 계획임				

세부프로그램	대 상	기 간	목표량 (실인원/연인원)	실적 (실인원/연인원)	달성률(%)
현장체육활동	특수체육교실 이용아동	방학중	22/35	25/34	97.1
사업 내용	1) 지역사회 시설을 이용 할 수 있는 다양한 기회의 제공 2) 여가활동 시간을 효과적으로 활용할 수 있는 경험의 제공				
평가 및 분석	1) 겨울·여름방학 기간의 실시로 대부분의 아동들이 참여하여 여가시간 활용방법 과 그룹원들과 지역사회 환경에서 관계형성 할 수 있는 기회가 됨 2) 평일 오전시간을 활용하여 프로그램을 진행하여 시간적, 장소적 제한이 많 아 차후 원활한 진행에 대한 논의가 필요할 것으로 사료됨				
향후 계획	2015년 목표	실인원	연인원	2014년 대비(%)	
		22	35	102.9	
	1) 지속적으로 실시할 계획임 2) 프로그램 운영 시간 조정에 대한 논의 후 실시할 계획임				

세부프로그램	대 상	기 간	목표량 (실인원/연인원)	실적 (실인원/연인원)	달성률(%)
대기인프로그램	특수체육 교실 대기아동	1-12월	50/50	45/45	90.0
사업 내용	1) 장기 대기자의 대기기간 해소 2) 기본운동 기능의 습득과 기초체력의 향상 3) 신체활동에 대한 관심과 흥미 유발				
평가 및 분석	1) 장기간 대기로 인한 불편사항을 안내문을 통해 사과의 뜻을 전달하여 대기자 불만을 해소함 2) 바르게 걷기에 대한 정보를 제공함으로써 장애아동의 걷기자세에 대한 평가와 함께 바른 자세를 생활화하는 것에 도움이 되었음				
향후 계획	2015년 목표	실인원	연인원	2014년 대비(%)	
		-	-	-	
	1) 대기자를 모집이 없어 대기자프로그램이 폐지됨				

세부프로그램	대 상	기 간	목표량 (실인원/연인원)	실적 (실인원/연인원)	달성률(%)
과정평가	특수체육교실 이용아동	1-12월	22/66	65/65	98.4
사업 내용	1) 아동에 대한 과정평가 2) 종결 시 종결 평가				
평가 및 분석	1) 평가의 실시로 아동의 특성을 파악하여 단기 및 장기 교육목표를 설정하는데 도움이 되었음 2) 연 평균 2회 평가의 실시로 아동의 체력변화 과정을 한눈에 파악할 수 있고 교육목표 설정 및 수정에 도움이 되었음				
향후 계획	2015년 목표	실인원	연인원	2014년 대비(%)	
		22	44	67.6	
	1) 아동의 수준을 파악하고 수준에 맞는 교육계획을 세운 후 정기적인 평가를 실시할 계획임 2) 초기사정이 목표량에서 삭제되어 하향 조절되었음				

세부프로그램	대 상	기 간	목표량 (실인원/연인원)	실적 (실인원/연인원)	달성률(%)
부모상담	특수체육교실 이용아동 보호자	1-12월	22/2,494	33/2,404	96.3
사업 내용	1) 매 시간 교육 후 아동의 상태와 교육 중 반응에 대한 정보의 제공 및 상담				
평가 및 분석	1) 수업 중 아동의 교육내용을 공유함으로써 아동 교육에 있어 일관성 있는 자극 제공과 문제행동 지도에 도움이 됨 2) 튼튼교실 이용아동의 운동진행 사항 및 신체변화에 대한 상담으로 아동의 건강을 유지시키는데 도움이 됨 3) 상담시간 부족 시 전화를 통한 상담으로 보호자의 욕구를 반영할 수 있었음				
향후 계획	2015년 목표	실인원	연인원	2014년 대비(%)	
		22	264	10.9	
	1) 지속적으로 실시할 계획임 2) 심층적인 부모상담 진행을 위하여 월1회 내관상담을 진행할 예정임				

세부프로그램	대 상	기 간	목표량 (실인원/연인원)	실적 (실인원/연인원)	달성률(%)
사후관리상담	특수체육교실 종결아동 및 부모	1-12월	5/25	6/25	100.0
사업 내용	1) 프로그램 효과를 지속시키기 위한 정보공유				
평가 및 분석	1) 종결 후 3~5회의 주기적인 상담으로 치료효과를 지속할 수 있었다고 판단됨 2) 내방하는 이용인 보호자 외에는 전화를 통해 상담을 실시함				
향후 계획	2015년 목표	실인원	연인원	2014년 대비(%)	
		-	-	-	
1) 재활상담을 변경하여 진행예정임					

세부프로그램	대 상	기 간	목표량 (실인원/연인원)	실적 (실인원/연인원)	달성률(%)
부모교육	특수체육교실 이용아동 보호자	연1회	44/44	44/44	100.0
사업 내용	1) 아동과 함께 할 수 있는 신체활동 안내 및 바람직한 양육태도 지도 및 공유				
평가 및 분석	1) 특수체육교실을 이용하는 모든 아동들의 보호자에게 교육을 함 2) 장애인 뉴스포츠에 대한 교육 자료를 전달하였으며, 흥미롭게 신체활동을 유도 할 수 있는 방법을 전달하는데 도움이 됨				
향후 계획	2015년 목표	실인원	연인원	2014년 대비(%)	
		22	22	100.0	
1) 가정에서 할 수 있는 운동에 대한 부모교육을 계획함					

세부프로그램	대 상	기 간	목표량 (실인원/연인원)	실적 (실인원/연인원)	달성률(%)
육구조사	특수체육교실 이용아동 보호자	연1회	22/44	22/44	100.0
사업 내용	1) 서면을 통해 프로그램 및 새로운 의견파악 및 적용				
평가 및 분석	1) 서면을 통해 프로그램 및 새로운 의견파악 진행함 2) 10월에 부모교육 만족도 조사시 함께 진행하였음				
향후 계획	2015년 목표	실인원	연인원	2014년 대비(%)	
		22	22	50.0	
1) 지속적으로 실시할 계획임 2) 만족도조사와 육구조사를 분류하여 실시할 계획임					

# Energy up

## 1. 목 적

정기적인 근력운동과 유산소운동을 통해 건강을 유지·향상시키는 등 삶의 안정과 생활을 긍정적으로 변화시키는데 그 목적이 있다.

## 2. 목 표

- 1) 정기적인 운동을 통해 건강을 증진시킨다.
- 2) 정기적인 운동을 통해 체중을 조절한다.
- 3) 정기적인 운동을 통해 근력 및 심폐지구력 등 체력을 향상시킨다.

## 3. 개 요

남동아카데미 장애학생을 대상으로 정기적인 체성분 분석을 통해 현재 자신의 현 상태를 파악하고 향후 건강관리와 운동계획에 도움을 주어 건강한 삶을 영위할 수 있도록 하는 사업이다.

## 4. 담당자 : 최보람

## 5. 사업실적 및 평가

세부프로그램	대 상	기 간	목표량 (실인원/연인원)	실적 (실인원/연인원)	달성률(%)
Energy up	만 20세 이상 재가 및 성인장애인	1-12월	8/618	8/632	102.2
사업 내용	1) 맨손 근력운동과 트레드밀을 통한 심폐기능 강화와 체력관리, 집단체육활동 2) 정기적인 측정을 통해 체성분 변화에 대한 정보를 제공				
평가 및 분석	1) 만 20세 이상 재가 및 성인장애인의 정기적인 체성분 측정을 통한 현 상태 파악으로 운동 동기 향상시켜 운동에 도움이 됨 2) 정기적이고 규칙적인 운동을 통해 체지방 감소와 근력향상에 도움이 됨				
향후 계획	2015년 목표	실인원	연인원	2014년 대비(%)	
		26	515	81.4	
1) 지속적으로 실시할 계획임 2)남동대학·아카데미학생들을 대상으로 1학기 13명씩 지도예정임					

세부프로그램	대 상	기 간	목표량 (실인원/연인원)	실적 (실인원/연인원)	달성률(%)
과정평가	만 20세 이상 재가 및 성 인장애인	1-12월	8/24	8/22	91.6
사업 내용	1) 초기평가 후 중간평가와 기말평가 함 2) 프로그램 참여 후 이용인 변화에 대한 평가				
평가 및 분석	1) 1차 평가를 통한 아동의 현재 상태를 파악하여 장·단기 목표를 설정하고 그에 따른 적합한 프로그램 제공에 도움이 됨 2) 서비스 과정 평가를 통해 아동의 발달상태 및 장기목표 접근 단계를 파악하는데 도움이 됨				
향후 계획	2015년 목표	실인원	연인원	2014년 대비(%)	
		26	52	236.3	
1) 지속적으로 실시할 계획임 2) 실인원이 향상되어 목표량이 상향조절 되었음					

# 연계체육활동

## 1. 목 적

특수체육교사와 어린이집 교사의 협력으로 체육실 내의 도구를 활용하여 다양한 신체경험 제공 및 운동기능 향상에 목적이 있다.

## 2. 목 표

- 1) 새로운 장소와 환경에서 다양한 신체경험을 할 수 있다.
- 2) 정서의 순화와 사회적응능력을 향상시킨다.
- 3) 성공할 수 있는 새로운 신체활동을 통해 자신감을 향상시킨다.

## 3. 개 요

어린이집 아동을 대상으로 어린이집 교사와 특수체육교사가 협력하여 체육수업을 진행하여 다양한 신체활동을 통해 운동 능력을 향상시키며 정서적인 안정과 문제행동의 요인을 완화시키기 위한 사업이다.

## 4. 담당자 : 최보람

## 5. 사업실적 및 평가

세부프로그램	대 상	기 간	목표량 (실인원/연인원)	실적 (실인원/연인원)	달성률(%)
체육지도	어린이집 교사 및 아동	1~12월	16/584	34/619	105.9
사업 내용	1) 감각운동, 이완운동, 기본운동기술, 체력운동 등 그룹체육활동 실시 2) 어린이집 아동과 교사에게 다양한 근육을 사용한 활동의 안내				
평가 및 분석	1) 매 시간 새로운 공간 배치와 달라진 활동을 통해 아동과 어린이집 교사에게 새로운 활동을 제공하여 다양한 활동에 도움을 줌 2) 지속적이고 정기적인 활동으로 아동들이 체육실에 적응하면서 활동 반경이 넓어지고 활동도 다양해지는데 도움이 됨				
향후 계획	2015년 목표	실인원	연인원	2014년 대비(%)	
		-	-	-	
1) 특수체육실이용으로 사업이 변경됨					

세부프로그램	대 상	기 간	목표량 (실인원/연인원)	실적 (실인원/연인원)	달성률(%)
상하반기평가	어린이집 교사	연중	2/2	2/2	100.0
사업 내용	1) 프로그램 현황 및 아동변화에 대한 평가				
평가 및 분석	1) 각 아동의 담당교사가 아동 실태를 평가하여 상세한 평가를 할 수 있었음 2) 평가 후 교사의 욕구를 반영한 수업을 진행할 수 있었음				
향후 계획	2015년 목표	실인원	연인원	2014년 대비(%)	
		-	-	-	
1) 사업이 폐지됨					

세부프로그램	대 상	기 간	목표량 (실인원/연인원)	실적 (실인원/연인원)	달성률(%)
평가회의	어린이집 교사 및 아동	연중	6/10	8/10	100.0
사업 내용	1) 정기적인 진행사항을 확인하고 차기계획을 공유하여 원활한 사업진행 도모				
평가 및 분석	1) 상하반기로 연2회의 평가회의를 통해 프로그램 진행 방향과 아동의 욕구를 파악할 수 있었음 2) 어린이집 교사와 특수체육교사의 의견교환으로 수업에 대한 유지와 개선에 대해 평가하고 교사간의 관계성을 높일 수 있었음				
향후 계획	2015년 목표	실인원	연인원	2014년 대비(%)	
		-	-	-	
1) 사업이 폐지됨					

세부프로그램	대 상	기 간	목표량 (실인원/연인원)	실적 (실인원/연인원)	달성률(%)
만족도조사	어린이집 교사	연중	6/6	7/7	116.6
사업 내용	1) 어린이집 교사들의 욕구를 반영할 수 있는 기회 제공				
평가 및 분석	1) 만족도조사를 통해 모의 의견을 반영한 어린이집 교사의 욕구를 조사할 수 있었음 2) 만족도조사를 통해 프로그램에 반영할 수 있었음				
향후 계획	2015년 목표	실인원	연인원	2014년 대비(%)	
		-	-	-	
1) 사업이 폐지됨					

세부프로그램	대 상	기 간	목표량 (실인원/연인원)	실적 (실인원/연인원)	달성률(%)
프로그램 접수상담	어린이집 이용아동	연중	1/1	1/1	100.0
사업 내용	1) 참가신청서를 통한 접수로 효율적인 참가인 관리				
평가 및 분석	1) 참가신청서에 기본적인 개인정보 및 건강상 유의사항 등을 기록하여 프로그램 시 아동 접근에 도움이 됨 2) 프로그램 시작 시 일괄적으로 취합하여 운영이 수월함				
향후 계획	2015년 목표	실인원	연인원	2014년 대비(%)	
		-	-	-	
1) 사업이 폐지됨					

세부프로그램	대 상	기 간	목표량 (실인원/연인원)	실적 (실인원/연인원)	달성률(%)
홍보	어린이집	연중	1/1	1/1	100.0
사업 내용	1) 문서를 통한 홍보로 진행 할 프로그램에 대해 알림				
평가 및 분석	1) 문서 발송을 통해 원활한 홍보를 실시할 수 있었음 2) 홍보를 통해 접수를 일괄적으로 받을 수 있어 효율적 이었음				
향후 계획	2015년 목표	실인원	연인원	2014년 대비(%)	
		-	-	-	
1) 사업이 폐지됨					

세부프로그램	대 상	기 간	목표량 (실인원/연인원)	실적 (실인원/연인원)	달성률(%)
교류협력	지역사회유관기관	연중	16/16	7/14	87.5
사업 내용	1) 어린이집과 교류협력을 통해 프로그램을 보다 효율적으로 운영				
평가 및 분석	1) 공문을 통한 교류협력으로 프로그램의 효율성이 높아짐 2) 씨튼어린이집, 통합교육, 현장학습 등 교류협력으로 실적 취합하여 진행				
향후 계획	2015년 목표	실인원	연인원	2014년 대비(%)	
		2	2	14.2	
	1) 지속적으로 실시할 계획임 2) 증빙자료가 있는 협력을 실적화하여 목표량 하향 조절되었음				

# 건강관리

## 1. 목 적

체수분, 단백질, 무기질 등의 제지방과 체지방, 골격근량, 체중 측정을 통해 현재의 건강상태를 확인한 후 적절한 운동계획을 통해 비만을 예방 관리하여 건강한 삶을 영위할 수 있도록 지원함을 목적으로 한다.

## 2. 목 표

- (1) BMI, 체지방률, 복부지방률 측정을 통해 현재의 비만도를 측정한다.
- (2) 측정결과에 따라 개인에 적합한 운동처방을 통해 건강관리에 도움을 준다.
- (3) 운동계획에 따라 감량 체중을 예측하고 섭취 열량과 권장 열량을 비교해 식단을 평가 및 계획한다.
- (4) 주기적인 측정을 통한 비만관리 및 건강관련 상담을 한다.

## 3. 개 요

지역 장애인 및 복지관 이용인을 대상으로 체성분을 측정하여 트레이닝 방법 및 식이조절 요법을 지도하는데 목적을 두는 지원 사업이다.

## 4. 담당자 : 최보람

## 5. 사업실적 및 평가

세부프로그램	대 상	기 간	목표량 (실인원/연인원)	실적 (실인원/연인원)	달성률(%)
초기상담	이용자	1-12월	35/35	32/32	91.4
사업 내용	1) 운동기구의 사용방법 지도 2) 개인에 적절한 운동방법 및 운동계획 설정				
평가 및 분석	1) 지속적인 기구 사용방법 운동지도로 독립수행을 유도할 수 있었음 2) 초기 운동방법 설정 및 이후 운동량 수정을 통하여 개인에 맞는 운동량을 설정할 수 있었음				
향후 계획	2015년 목표	실인원	연인원	2014년 대비(%)	
		51	51	159.3	
1) 운동건강 상담으로 사업을 변경하여 진행예정임					

세부프로그램	대 상	기 간	목표량 (실인원/연인원)	실적 (실인원/연인원)	달성률(%)
체성분 측정	프로그램 이용인 및 희망인	1-12월	110/635	107/513	80.7
사업 내용	1) 정기적인 측정을 통해 체성분 변화에 대한 정보를 제공 2) 적절한 운동방법에 대한 정보를 제공하여 비만 및 건강관리				
평가 및 분석	1) 이용인의 정기적인 측정을 통한 현 상태 파악으로 운동 동기 향상에 도움이 됨 2) 측정을 통한 몸 상태에 따른 적절한 운동방법에 대한 안내로 운동기술 향상에 도움이 됨				
향후 계획	2015년 목표	실인원	연인원	2014년 대비(%)	
		50	600	116.9	
1) 매월 특수체육교실 이용아동을 대상으로 실시할 계획임 2) 복지관 프로그램 이용인 및 측정 희망인을 대상으로 지속적으로 실시 계획임					

# 교육전시회

## 1. 목 적

작업치료, 언어치료, 특수교육, 특수체육 영역별 전문영역에 대한 정보를 본관 이용인의 보호자 및 방문객들에게 제공하여 치료에 대한 이해를 높이며 가정안에서의 연계를 도모하고자 한다.

## 2. 목 표

- ① 전문적 내용을 통해 치료에 대한 이해를 높인다.
- ② 가정에서 치료적 연계를 돕는다.

## 3. 개 요

본관을 이용하고 있는 모든 대상자 분들에게 교육 전시회 관람의 기회를 제공하여 치료사 및 부모들과의 교류 기회를 제공한다.

## 4. 담당자 : 최보람

## 5. 사업실적 및 평가

세부프로그램	대 상	기 간	목표량 (실인원/연인원)	실적 (실인원/연인원)	달성률(%)
교육전시회	본관 이용인	연1회	500/500	502/502	100.4
사업 내용	1) 교육전시회를 통해 이용인에게 전시회 관람의 기회를 제공함 2) 전시회를 아동들이 직접 준비하면서 전시회에 대한 기대를 높일 수 있었음				
평가 및 분석	1) 전시회를 통해 전문영역들의 지식들을 공개하고 정보를 제공함. 2) 본 복지관을 이용하는 이용객과 보호자에게 전시의 관람과 정보공유 할 수 있는 기회를 제공하여 전시회 참가 아동뿐만이 아닌 관람객에게도 직접 참여가 이루어짐				
향후 계획	2015년 목표	실인원 300	연인원 429	2014년 대비(%) 85.5	
	1) 교육 전시회 관람 홍보 등 참여기회를 제공하여 치료사 및 부모들과의 교류 기회를 만들어 상호작용 유도함				

# 진료사업

## 1. 목 적

지역사회 의료기관의 연계로 저소득가정 장애인에게 무료진료를 실시하여 신체적, 정신적 재활을 돕고 건강한 삶을 증진시킨다.

## 2. 목 표

- 1) 무료진료 실시로 저소득 장애가정의 경제적 부담을 경감시킨다.
- 2) 건강검진, 건강 상담을 통해 질병을 예방하고 신속한 치료를 도모한다.

## 3. 개 요

복지관 이용인 및 가족을 대상으로 질병예방 및 효과적 치료를 도모하여 2차적인 장애 발생을 예방하기 위한 사업이다.

## 4. 담당자 : 김가인

## 5. 사업실적 및 평가

세부프로그램	대 상	기 간	목표량 (실인원/연인원)	실적 (실인원/연인원)	달성률(%)
무료진료사업	복지관 이용인 및 가족	1-12월	320/320	241/241	75.3
사업 내용	1) 지역사회 의료기관과 연계하여 접수상담을 통해 실시함 2) 의료상담, 무료예방접종을 실시함				
평가 및 분석	1) 10월 13일 ~ 20일 동안 복지관 이용인 대상으로 남동성심의원과 남동구보건소에서 독감예방접종이 진행됨 2) 9월 보건소와 협의 시 접종대상의 변경으로 접종이 불가하여 접종이 가능한 의원을 찾는 것에 어려움이 있었음. 새로 연계된 의원 또한 접종 대상자 거주지에 따라 제한이 있어 이용인 모집에 어려움이 있었음.				
향후 계획	2015년 목표	실인원	연인원	2014년 대비(%)	
		160	160	66.3	
	1) 그루터기, 남동대학은 개별접종의 욕구가 있어 개별적으로 접종하며, 아카데미, 보람터, 주간보호, 열린일터는 단체접종을 위하여 남동구 거주민을 대상으로 지역 병의원과 연계되어 지속적으로 실시하고자 함				

---

---

## 지역사회통합 및 연계프로그램

---

---

### 1. 목 적

지역사회시설 이용 및 지역구성원간의 교류를 통해 지역사회통합을 돕고 가족활동 프로그램을 통해 가족 결속력을 강화하고 장애 가정간의 교류를 증진시킨다.

### 2. 목 표

- 1) 다양한 지역사회시설 이용으로 지역사회시설에 대한 이해도 향상을 돕는다.
- 2) 지역 구성원과의 자연스런 교류가 이루어지도록 한다.
- 3) 일상을 벗어나 신나고 재미있는 활동의 경험을 가질 수 있도록 한다.

### 3. 개 요

지역사회 시설 이용 및 체험으로 다양한 경험의 기회를 제공하여 가정 또는 지역사회 구성원 간의 화합이 이루어지도록 한다.

### 4. 담당자 : 권윤희, 김가인

### 5. 사업실적 및 평가

세부프로그램	대 상	기 간	목표량 (실인원/연인원)	실적 (실인원/연인원)	달성률(%)
현장학습	그룹언어치료 이용아동	1-12월	4/68	4/64	94.1
사업 내용	1) 일상에서 활용도가 높거나 부모가 선호하는 지역사회 시설을 선정하여 현장학습을 실시함 2) 그룹언어치료 시간을 활용하되 프로그램 진행시간에 융통성을 가짐 3) 통합활동, 차량지도, 간식지도, 부모상담을 실시함				
평가 및 분석	1) 현장학습으로 총 4회 실시함(땀방울 농장-지렁이, 토마토 체험, 서울랜드, 잡월드) 2) 부모님들의 의견을 반영하여 진행함에 따라 만족도가 높았음 3) 현장학습 활동 및 내용에 따라 차량지도, 간식지도를 진행하여 사회적 통합을 도모함 4) 토요일에 현장학습을 진행하여 복지관 일대를 벗어나 다양한 체험과 경험을 제공할 수 있었음				
향후 계획	2015년 목표	실인원 4	연인원 60	2014년 대비(%) 93.7	
	1) 2015년에는 프로그램시간을 이용하여 지속적으로 실시하도록 함				

세부프로그램	대 상	기 간	목표량 (실인원/연인원)	실적 (실인원/연인원)	달성률(%)
신나는 체험학습	본관 이용아동	4월	255/255	254/254	99.6
사업 내용	1) 다양한 체험을 즐기고, 자연을 체험할 수 있는 곳으로 선정 함. 2) 활동의 효율성을 위해 활동 접수 인원을 24명으로 모집함.				
평가 및 분석	1) 딸기체험농장 이용으로 딸기따기, 딸기잼만들기 등을 직접 체험할 수 있었음 2) 자원봉사자를 1:1로 활용하여 이용인의 활동과 프로그램의 원활한 진행을 도움 3) 활동의 내용과 아동의 특성을 부모에게 상담을 통해 전달하고 결과물이 있어 만족도를 높일 수 있었음				
향후 계획	2015년 목표	실인원 128	연인원 128	2014년 대비(%) 50.4	
	1) 지속적으로 실시하도록 함				

---

---

# 자원봉사자 교육, 활동, 관리

---

---

## 1. 목 적

지역자원을 발굴 활용함으로써 프로그램의 효율성을 도모하고 장애인 이용인들의 사회통합의 기회 및 사회성향상을 도모한다.

## 2. 목 표

- 1) 자원봉사자에 대한 교육을 통하여 본 관의 설립목적과 활동 내용, 이용인의 특성에 대한 이해를 충분히 한후 활동에 참가한다.
- 2) 자원봉사자활용을 통하여 프로그램의 효율성을 도모하고 이용인들의 안전한 활동을 보장한다.
- 3) 자원봉사 활동 이후 적절한 관리를 통하여 자원봉사자들의 보람을 느낄 수 있도록 지원한다.

## 3. 개 요

본 관에 자원봉사를 신청한 자원봉사자에 대하여 충분한 초기교육을 실시하여 프로그램에 투입하며 자원봉사 활용을 통하여 프로그램의 질적인 향상은 물론 이용인들의 안전한 활동을 확보한다.

## 4. 담당자 : 이제현

## 5. 사업실적 및 평가

세부프로그램	대 상	기 간	목표량 (실인원/연인원)	실적 (실인원/연인원)	달성률(%)
자원봉사자 전문교육	자원봉사자	연중	15/15	16/16	106.7
<b>사업 내용</b>	1) 장애인에 대한 이해, 자원봉사자의 역할관련 교육				
<b>평가 및 분석</b>	1) 장애인에 대한 이해를 높이고, 프로그램 진행 시 보조자로서 적절한 활동을 수행할 수 있도록 방향을 제시할 수 있었음. 2) 프로그램에 대한 이해를 높이고, 이용자들의 특징과 행동들을 미리 교육하여 프로그램이 원활하게 진행되도록 하는 효과가 있었음.				
<b>향후 계획</b>	2015년 목표	실인원	연인원	2014년 대비(%)	
		15	15	93.7	
1) 지속적으로 실시할 계획임					

세부프로그램	대 상	기 간	목표량 (실인원/연인원)	실적 (실인원/연인원)	달성률(%)
자원봉사자 관리	자원봉사자	연중	43/43	38/38	88.4
<b>사업 내용</b>	1) 봉사활동에 대한 피드백 제공				
<b>평가 및 분석</b>	1) 정기 자원봉사자의 활동으로 중증 학생들을 관리하는데 용이하였음. 2) 프로그램 진행 후 담당자와의 평가 시간을 통해 적절한 피드백을 제공하였고, 담당자와 자원봉사자간의 활발한 의견교환을 실시함으로 자원봉사의 효과성을 높임.				
<b>향후 계획</b>	2015년 목표	실인원	연인원	2014년 대비(%)	
		33	33	86.8	
1) 지속적으로 실시할 계획임					

세부프로그램	대 상	기 간	목표량 (실인원/연인원)	실적 (실인원/연인원)	달성률(%)
자원봉사자 활동	자원봉사자	연중	43/43	76/76	176.7
사업 내용	1) 프로그램 진행보조 및 이용자 관리				
평가 및 분석	1) 전문자원봉사자의 활동으로 신나는 체험활동 프로그램 진행이 원활하게 진행될 수 있었음. 2) 일반자원봉사자가 있는 경우 프로그램일 안정적으로 진행될 수 있었으며, 학생 관리가 용이하였음.				
향후 계획	2015년 목표	실인원	연인원	2014년 대비(%)	
		33	33	43.4	
	1) 지속적으로 실시할 계획임				

세부프로그램	대 상	기 간	목표량 (실인원/연인원)	실적 (실인원/연인원)	달성률(%)
자원봉사자 간담회	자원봉사자	연중	4/4	4/4	100.0
사업 내용	1) 봉사자의 효율적인 관리와 관계 유지				
평가 및 분석	1) 자원봉사에 대해 자부심을 가지고 계셨으며 지속적인 관계유지에 만족해하심				
향후 계획	2015년 목표	실인원	연인원	2014년 대비(%)	
		-	-	-	
	1) 조직개편에 따른 정기적 봉사자가 없어 실시하지 않음				

# 장애영아 무상교육

## 1. 목 적

조기 발견을 통해 장애로 예상되는 2차, 3차 장애를 예방하고, 현재의 능력을 최대한으로 개발하여 성취수준을 유지할 수 있도록 한다. 또한, 부모와 아동에게 심리적인 안정을 찾게 하고, 아이의 장래에 대해 희망을 갖고 적극적으로 아이의 치료에 임하게 하는데 목적을 둔다.

## 2. 목 표

- 1) 뇌 가소성을 촉진시킨다.
- 2) 감각 발달 및 신체상 정립을 향상시킨다.
- 3) 언어발달을 촉진시킨다.
- 4) 호흡 및 발성을 증진시킨다.
- 5) 양육지도를 통해 장애에 대한 이해도를 높인다.
- 6) 가정지도 방안 제시로 가정에서도 적절한 지도가 이루어지도록 한다.

## 3. 개 요

남동구 거주 장애영아를 대상으로 상담 및 진단을 통해 장애영역에 적합한 치료교육을 제공하고 보호자에게는 심리적지지 및 양육방안을 지도하여 장애에 대한 이해도를 향상시키고 재활방향에 도움을 준다.

## 4. 담당자 : 권윤희, 이제현, 임주성

### 5. 사업실적 및 평가

세부프로그램	대 상	기 간	목표량 (실인원/연인원)	실적 (실인원/연인원)	달성률(%)
감각학습	35개월 이하 장애영아	1-12월	162	4/138	85.2
사업 내용	1) 감각발달단계에 적합한 감각 자극을 제공하고 가정연계 도모				
평가 및 분석	1) 다양한 자극을 제공하여 신체상 정립을 도모하는데 효과적이었음 2) 영아기에 개입된 치료교육으로 전반적인 발달을 향상시키는데 도움이 됨 3) 이용인의 낮병동 이용에 따라 결석관리에 어려움이 있었음.				
향후 계획	2015년 목표	실인원	연인원	2014년 대비(%)	
		-	-	-	
1) 2015년에는 동부교육청 지원이 종료됨에 따라 유상치료로 변경하여 진행할 예정임					

세부프로그램	대 상	기 간	목표량 (실인원/연인원)	실적 (실인원/연인원)	달성률(%)
모자 언어교육	35개월 이하 장애영아, 보호자	1-12월	12/236	12/240	101.7
사업 내용	1) 아동의 언어발달 촉진 및 가정방법지도를 위해 모자개별로 진행함 2) 교육기간은 6개월로 함				
평가 및 분석	1) 장애영역 및 언어발달 수준에 맞는 개별적인 교육수준을 통해 원활한 교육이 진행 됨 2) 치료실에서 진행했던 교육 내용을 가정에서도 확인할 수 있도록 하여 가정과의 연계가 원활히 이루어질 수 있었음 3) 주변 환경에 민감하게 반응하는 아동의 경우 모자개별교육이 더 효과적이었으며 만 족도 또한 높았음				
향후 계획	2015년 목표	실인원	연인원	2014년 대비(%)	
		-	-	-	
1) 2015년에는 동부교육청 지원이 종료됨에 따라 유상치료로 변경하여 진행할 예정임					

세부프로그램	대 상	기 간	목표량 (실인원/연인원)	실적 (실인원/연인원)	달성률(%)
모자그룹 특수교육	35개월 이하 장애영아, 보호자	1-12월	8/563	8/686	121.8
사업 내용	1) 교육방법 및 아동과의 상호작용 방법 제시로 가정에서도 올바른 학습 기회를 제공함 2) 생활 주제를 통해 다양한 교육 경험 제공				
평가 및 분석	1) 장애영역 및 발달 수준에 맞는 개별적인 교육을 제공하며 감각중심의 교육을 진행하여 모의 반응을 유도할 수 있었음. 2) 아동의 자발적 표현 향상과 모와 영아의 상호작용 증진에 도움이 됨 3) 모가 참여하여 수업을 진행함으로써 아동에 대한 이해를 높이고 다양한 교육 방법을 익힐 수 있었음. 4) 아동의 행동에 대한 모의 긍정적 반응을 유도할 수 있었음.				
향후 계획	2015년 목표	실인원	연인원	2014년 대비(%)	
		-	-	-	
1) 동부교육청 지원종료로 인하여 사업폐지함					

세부프로그램	대 상	기 간	목표량 (실인원/연인원)	실적 (실인원/연인원)	달성률(%)
과정평가	이용인	1-12월	20/54	49/56	96.6
사업 내용	1) 객관적, 주관적 평가를 통한 진전도를 파악하고 향후 방향을 모색함 2) 치료기간에 따라 초기사정, 재활계획서, 초기평가, 중간평가, 종결평가를 시행함				
평가 및 분석	1) 감각학습 18건, 모자언어교육 22건, 모자그룹특수교육 16건으로 총 56건 진행됨 2) 객관적인 평가도구를 사용하여 아동의 발달상태 파악으로 아동 수준에 맞는 교육을 제공하는데 도움이 됨				
향후 계획	2015년 목표	실인원	연인원	2014년 대비(%)	
		-	-	-	
1) 동부교육청 지원종료로 인하여 사업폐지함					

세부프로그램	대 상	기 간	목표량 (실인원/연인원)	실적 (실인원/연인원)	달성률(%)
과정평가 당사자참여	이용인 보호자	1-12월	20/42	37/37	88.1
사업 내용	1) 초기사정, 재활계획, 초기, 중간, 종결평가시에 보호자의 참여로 욕구 반영 기회를 제공함				
평가 및 분석	1) 감각학습 9건, 모자언어교육 16건, 모자그룹특수교육 12건으로 총 37건 진행됨 2) 보호자 참여를 통해 욕구를 파악이 용이하였으며 이동수준에 따른 치료사와 보호자 의견을 반영한 종합적인 계획수립에 도움이 됨				
향후 계획	2015년 목표	실인원	연인원	2014년 대비(%)	
		-	-	-	
1) 동부교육청 지원종료로 인하여 사업폐지함					

세부프로그램	대 상	기 간	목표량 (실인원/연인원)	실적 (실인원/연인원)	달성률(%)
과정평가 발급	이용인 보호자	1-12월	20/34	35/35	102.9
사업 내용	1) 초기사정표, 재활계획서, 초기평가서, 중간평가서를 보호자에게 발급				
평가 및 분석	1) 감각학습 8건, 모자언어교육 15건, 모자그룹특수교육 12건으로 총 35건 진행됨 2) 과정평가 시 보호자가 함께 참여하여 발달 상황을 확인하고 이해하도록 평가지를 서면 배부함 3) 구체적인 목표를 공유함으로써 치료에 대한 이해를 도울 수 있었음				
향후 계획	2015년 목표	실인원	연인원	2014년 대비(%)	
		-	-	-	
1) 동부교육청 지원종료로 인하여 사업 폐지함					

세부프로그램	대 상	기 간	목표량 (실인원/연인원)	실적 (실인원/연인원)	달성률(%)
부모상담	이용인 보호자	1-12월	664	14/673	101.4
사업 내용	1) 프로그램 진행 후 교육 내용 및 영아의 반응에 대해 상담함 2) 결석 시 가정지도 방안을 제공함				
평가 및 분석	1) 감각학습 176건, 모자언어교육 129건, 모자그룹특수교육 368건. 총 673건 진행함 2) 가정에서 진행할 수 있는 과제를 제시로 가정지도가 이루어져 아동의 발달촉진에 도움이 됨				
향후 계획	2015년 목표	실인원	연인원	2014년 대비(%)	
		-	-	-	
1) 동부교육청 지원종료로 인하여 사업폐지함					

세부프로그램	대 상	기 간	목표량 (실인원/연인원)	실적 (실인원/연인원)	달성률(%)
장애이해교육	이용인 보호자	1-12월	561	14/560	99.8
사업 내용	1) 영역별로 장애에 대한 교육을 진행하여 장애 특성을 이해시키고 교육 필요성에 대한 인식을 도모함				
평가 및 분석	1) 감각학습 138건, 보자언어교육 121건, 모자그룹특수교육 301건. 총 560건 진행함 2) 영아의 특성상 생애 초기 장애에 대한 정보가 부족한 보호자에게 매 회기 장애이해교육을 실시하여 아동에 대한 이해에 도움이 됨				
향후 계획	2015년 목표	실인원	연인원	2014년 대비(%)	
		-	-	-	
1) 동부교육청 지원종료로 인하여 사업폐지함					

세부프로그램	대 상	기 간	목표량 (실인원/연인원)	실적 (실인원/연인원)	달성률(%)
사후관리상담	종결자 보호자	1-12월	33	17/37	112.1
사업 내용	1) 최장 3개월간 가정환경에서 할 수 있는 방안을 제시함				
평가 및 분석	1) 감각학습 6건, 모자언어교육 16건, 모자그룹특수교육 15건. 총 37건 진행함 2) 교육 종결 후에도 가정지도를 도울 수 있도록 하여 퇴행을 막고 치료효과 유지에 도움이 됨 3) 아동의 상태 변화를 체크하여 보호자에게 필요한 전문적인 정보를 제공하여 가정에서 아동 양육에 도움이 됨				
향후 계획	2015년 목표	실인원	연인원	2014년 대비(%)	
		-	-	-	
1) 동부교육청 지원종료로 인하여 사업폐지함					

세부프로그램	대 상	기 간	목표량 (실인원/연인원)	실적 (실인원/연인원)	달성률(%)
평가회의	각 영역 담당자	1-12월	8/80	8/70	87.5
사업 내용	1) 정기적으로 진행사항을 확인하고 차기계획을 공유하여 원활한 사업진행				
평가 및 분석	1) 프로그램 진행 및 홍보, 실적 관리, 예산집행, 간담회 준비 등에 대해 논의하여 프로그램 진행에 도움이 됨. 2) 사업 진행사항을 종합적으로 체크하고 관리할 수 있어 사업진행의 효과성을 높임				
향후 계획	2015년 목표	실인원	연인원	2014년 대비(%)	
		-	-	-	
1) 동부교육청 지원종료로 인하여 사업폐지함					

# 사회심리재활사업



---

---

# 남동대학

---

---

고등학교를 졸업한 지적·자폐성장애편을 위한 평생교육 프로그램

## 1. 목 적

본 프로그램은 고등학교를 졸업하고 성인기로 전환되는 시기의 지적·자폐성 장애인을 대상으로 일상생활·사회·문화·직업에 관한 평생교육원차원의 대학프로그램을 실시함으로써 대학 문화 향유와 사회구성원으로서 독립적으로 살아갈 수 있도록 지원하며 나아가 지역사회 내 건전한 성인으로서의 성장과 삶의 질을 향상시키는데 목적이 있다.

## 2. 목 표

- 1) 일상생활에 필요한 기술을 습득하고 자기관리능력을 향상시킨다.
- 2) 지역사회적응에 필요한 기술을 습득하고 사회적응력을 향상시킨다.
- 3) 직업생활을 위하여 취업에 필요한 기술을 습득하고 취업 현장에 대한 이해를 높인다.
- 4) 다양한 여가생활을 경험함으로써 여가활동의 체득화를 돕는다.
- 5) 다채로운 특별활동을 통해 대학문화를 향유하고 대학생활에 대한 의식을 고취시킨다.

## 3. 개 요

고등학교를 졸업한 만24세의 지적·자폐성장애편을 대상으로 대학문화를 향유하고 직업인식 및 준비·생활체육과 건강·지역사회관계론·문화예술의 이해 교육을 통해 일상생활·직업활용·지역사회적응 능력을 향상시켜 자립생활의 기반을 마련한다. 또한, 다양한 대외활동 참여를 통하여 자아 존중감을 향상 시키고 지역사회와의 소통의 기회를 제공하여 건전한 성인으로서 성장할 수 있도록 도모하는 성인장애인의 평생교육프로그램이다.

## 4. 담당자 : 이혜영, 김효중, 박은영

## 5. 사업실적 및 평가

세부프로그램	대 상	기 간	목표량 (실인원/연인원)	실적 (실인원/연인원)	달성률(%)
직업인식 및 준비론	24세미만 지적·자폐성 성인장애인	주14회	26/10,003	23/10,158	101.5
사업 내용	1) 올바른 직업인식 및 업무 능력 배양, 자기관리 능력 향상을 위하여 직업실무 I, 직업실무Ⅱ, 사무지식관리, 직업예절, 독서토론, 바리스타양성교육, 마술전문가양성교육, 실용한자, 컴퓨터실용학습, NIE경제교육, NIE인권교육, 대학회의를 진행함.				
평가 및 분석	1) 직업 및 경제교육을 통해 취업의 필요성 및 금전관리의 중요성을 인식시킴으로써 올바른 직업관 및 건전한 소비문화를 익힘. 2) 보람터 연계교육 및 현장실습을 통해 작업환경을 직·간접적으로 경험함으로써 직업능력을 향상하고 직업훈련의 실용성이 강화됨. 3) ‘마술사·바리스타’ 직무 탐색을 통하여 다양한 직업군에 대한 이해를 높이고 소근육 조작능력을 향상시킴. 4) 수준별 그룹교육을 실시하여 이용인의 자신감 및 협동심이 향상됨. 5) 사례중심의 인권교육을 통해 권리에 대한 민감성을 향상시킴. 6) 컴퓨터실용학습, 실용한자를 통해 기초 소양 및 학습능력을 향상시킴. 7) 독서토론, 대학회의 등을 통해 자기표현 능력을 향상함.				
향후 계획	2015년 목표	실인원	연인원	2014년 대비(%)	
		10	3,510	34.6	
1) 직업재활(보람터) 체험 및 작업활동을 통한 직업훈련을 지속적으로 진행할 계획임. 2) 향후 성인평생교육의 통일성을 위하여 아카데미와 동일하게 ‘직업준비론’으로 명칭을 변경하여 진행할 계획임.					

세부프로그램	대 상	기 간	목표량 (실인원/연인원)	실적 (실인원/연인원)	달성률(%)
지역사회관계론	24세미만 지적·자폐성 성인장애인	주8회	26/3,667	23/4,599	125.4
사업 내용	1) 지역사회 적응에 필요한 지식 및 기술 습득을 위해 대중교통 및 지역사회 내 각종 시설을 이용하며 생활매너, 대화기법, 금전관리 등을 교육함.				
평가 및 분석	1) 대중교통을 통한 이동 및 개인 용돈 사용을 통해 대중교통활용능력 및 금전관리 능력을 향상시킴. 2) 재학생을 대상으로 한 희망 여가장소 조사를 토대로 장소를 선정하여 여가활동에 대한 만족도 및 참여도를 높임. 3) 생활연령에 맞는 문화 및 자연체험·명소탐방 등을 실시하였으며 다양한 지역사회 시설을 이용하여 지역사회 시설이용능력을 향상시킴. 4) 스마트폰을 사용한 사진촬영 및 SNS를 통한 조별 사진공유로 가정 내에서도 여가활동에 대해 관심을 가질 수 있도록 유도함. 5) 조별활동을 통한 여가활동을 통해 이용인간의 친밀감과 협동심을 향상시킴.				
향후 계획	2015년 목표	실인원	연인원	2014년 대비(%)	
		10	1,728	37.6	
1) 이용인의 욕구 및 생활연령을 고려하여 여가활동을 실시할 계획임.					

세부프로그램	대 상	기 간	목표량 (실인원/연인원)	실적 (실인원/연인원)	달성률(%)
생활체육과 건강	24세미만 지적·자폐성 성인장애인	주7회	26/6,669	23/5,871	88.0
사업 내용	1) 건강한 생활습관 실천 및 기초체력 증진을 위하여 생활요리, 태권도, GX, 성교육, 아쿠아피트니스, 생태교육, 웃음치료, 미술치료를 실시함.				
평가 및 분석	1) 지역자원을 활용한 태권도, GX, 풋살 등 다양한 체육활동을 규칙적으로 진행하여 이용인의 기초 체력 향상을 도모함. 2) 남동대학·아카데미 통합 스포츠 활동으로 평생교육 프로그램 이용인간의 대인관계 형성 및 협력심을 고취함. 3) 실생활에서 쉽게 접하는 요리 활동으로 독립생활준비능력 및 가사능력을 형성함. 4) 성교육을 실시하여 바람직한 성 가치관 및 올바른 몸가짐 태도를 형성함. 5) 웃음치료 및 미술치료를 통해 이용인간의 상호작용을 증가시켜 긍정적인 학습분위기를 도모함. 6) 생태교육의 작물 재배를 통해 성취감을 형성하고 자연에서 느끼는 심리적 안정을 도모하여 환경의 소중함을 인식시킴.				
향후 계획	2015년 목표	실인원	연인원	2014년 대비(%)	
		10	4,709	80.2	
	1) 남동대학·아카데미 통합으로 교과목을 운영하며 프로그램 질적 향상을 도모할 계획임.				

세부프로그램	대 상	기 간	목표량 (실인원/연인원)	실적 (실인원/연인원)	달성률(%)
문화예술의 이해	24세미만 지적·자폐성 성인장애인	주2회	26/527	20/705	133.8
사업 내용	1) 여가생활을 위한 문화예술의 경험확대 및 여가기술채득화를 위하여 한지공예, 생활공예, 실용음악 등의 교육을 실시함.				
평가 및 분석	1) 학년별 문화예술 교육을 실시하여 이용인의 예술적 잠재능력을 배양함. 2) 1인 1작품 완성을 통해 성취감 및 책임감을 향상시킴. 3) 공예교육의 세밀한 작업 활동을 통해 손기민성을 향상시킴.				
향후 계획	2015년 목표	실인원	연인원	2014년 대비(%)	
		10	1,458	206.8	
	1) 실용성이 강조된 문화예술 활동을 실시할 계획임. 2) 향후 성인평생교육의 통일성을 위하여 아카데미와 동일하게 '문화예술론'으로 명칭을 변경하여 진행할 계획임.				

세부프로그램	대 상	기 간	목표량 (실인원/연인원)	실적 (실인원/연인원)	달성률(%)
특별활동	24세 미만 지적·자폐성 성인 장애인	연중	2,520 /2,728	22/2,299	84.3
사업 내용	1) 대학문화 향유 및 지역사회와의 연계활동을 통한 장애인식개선 도모를 위하여 입학식, 졸업식, 신입생오리엔테이션, MT, 성년식, 수학여행, 방학특강, 각종 외부 행사 참여 등 다양한 활동을 실시함.				
평가 및 분석	1) 문화공연의 주체자로서 ‘찾아가는 마술공연’을 실시하여 이용인의 자존감 향상을 도모하였으며 지역사회 내에서는 장애인의 부정적 인식 전환의 계기를 마련함. 2) 지역행사 및 지역연계 교육 참여를 통한 지속적인 지역사회 교류로 지역사회 통합의 기반을 마련함. 3) OT·MT·성년의 날 행사 등의 다양한 특별활동을 통해 대학 문화를 향유 할 수 있는 기회를 제공함. 4) 이용인이 행사 준비과정에 참여 할 수 있도록 역할을 부여하여 이용인의 행사 참여율 및 소속감을 증진시킴.				
향후 계획	2015년 목표	실인원	연인원	2014년 대비(%)	
		60	405	17.6	
1) 이용인의 대학문화 향유를 위한 지역행사 참여를 증진시킬 계획임. 2) 이용인의 친목도모를 위한 1박 2일 신입생 오리엔테이션은 이용인의 안전을 위해 관내에서 진행 할 계획임.					

세부프로그램	대 상	기 간	목표량 (실인원/연인원)	실적 (실인원/연인원)	달성률(%)
이용인자조모임	24세미만 지적·자폐성 성인장애인	주5회	26/2,667	21/2,653	99.5
사업 내용	1) 이용인간의 지원체계형성 및 대학운영에 관한 의견을 반영을 위한 이용인 중심의 자조모임을 운영함.				
평가 및 분석	1) 이용인의 고민에 관한 의견, 대학 교육과정 및 운영방안을 자유롭게 공유할 수 있는 기회를 제공하여 학사운영에 대한 관심을 고취시키고 프로그램의 만족도를 향상시킴. 2) 존칭어를 사용한 자조모임을 통해 의사소통 능력을 향상시킴. 3) 공통 주제로 의견을 논의하여 폭넓은 사고방식을 형성하고 자기표현기술을 향상시킴. 4) 공통 관심사를 공유하고 이용인의 상호간 교류를 통해 친밀감을 형성함.				
향후 계획	2015년 목표	실인원	연인원	2014년 대비(%)	
		10	1,782	67.2	
1) 대학 운영에 관하여 자유롭게 의견을 개진할 수 있도록 함.					

세부프로그램	대 상	기 간	목표량 (실인원/연인원)	실적 (실인원/연인원)	달성률(%)
개별상담	24세미만 지적·자폐성 성인장애인	연중	19/245	18/181	73.9
사업 내용	1) 재학생의 일상 및 학교생활의 적응력 향상과 올바른 진로계획 수립을 위하여 담당자와 재학생 간의 1:1 개별 상담을 실시함.				
평가 및 분석	1) 이용인의 일상생활에 대한 전반적인 상담을 실시하여 올바른 생활태도 형성을 지원하고 이용인과 담당자간의 긍정적인 라포 형성의 기반을 마련함. 2) 개별상담을 통해 이용인의 정보를 수집하고 이용인이 직접 고민을 해결 할 수 있도록 논의하여 문제해결능력을 향상시킴.				
향후 계획	2015년	실인원	연인원	2014년 대비(%)	
	목표	10	120	66.3	
	1) 지속적으로 개별상담을 실시하여 이용인의 학교적응력·일상생활능력 향상 및 정서적 지원을 도모할 계획임. 2) 개별상담 명칭을 관사업 명칭과 동일하게 ‘재활상담’으로 변경하여 진행 할 계획임.				

세부프로그램	대 상	기 간	목표량 (실인원/연인원)	실적 (실인원/연인원)	달성률(%)
서비스 과정평가	24세미만 지적·자폐성 성인장애인	연중	26/450	15/430	95.6
사업 내용	1) 현재수준평가 및 개별교육 계획 수립을 위한 초기평가·과목별 학기말 평가·중 결평가를 실시함.				
평가 및 분석	1) 과목별 학기말 평가 실시를 통하여 재학생의 현 수준 및 변화정도를 파악하고 교육방향 모색 및 진로설계 기초자료로 활용함. 2) 부모상담의 자료로 활용하여 상담의 질적 향상을 도모함.				
향후 계획	2015년 목표	실인원	연인원	2014년 대비(%)	
		10	240	55.8	
1) 과목별 학기말 평가를 실시하여 교육 방향 결정 및 부모상담 시 기초 자료로 활용할 계획임.					

세부프로그램	대 상	기 간	목표량 (실인원/연인원)	실적 (실인원/연인원)	달성률(%)
부모상담	남동대학 이용인 학부모	연중	26/2,667	23/2,895	108.5
사업 내용	1) 대학 · 일상생활 활동내용 공유 및 장애자녀 재화에 대한 정보를 공유하여 재 활계획을 수립함.				
평가 및 분석	1) 정기적으로 교육, 행사진행 일정, 준비물을 공지하여 교육과정에 대한 관심과 참여도를 높임. 2) 전화·내방 상담을 통해 자녀의 학교생활, 심리상태 및 교우관계에 관한 다양 한 정보를 제공함으로써 자녀의 학교생활에 대한 관심을 고취시킴.				
향후 계획	2015년 목표	실인원	연인원	2014년 대비(%)	
		10	120	4.1	
1) 서면상담을 단순 내용전달로 간주하고 부모상담의 내실화를 위해 전화 · 내방 상담을 통해 지속적으로 자녀에 관한 다양한 정보를 제공할 계획임.					

세부프로그램	대 상	기 간	목표량 (실인원/연인원)	실적 (실인원/연인원)	달성률(%)
부모자조모임	남동대학 이용인 학부모	월1회	26/136	20/98	72.1
사업 내용	1) 학부모간의 긍정적 네트워크형성을 통한 정보교류 및 친밀감 형성을 위하여 월 1회 부모자조모임을 실시함.				
평가 및 분석	1) 학부모의 의견을 대학 운영과정에 반영하여 대학 교육에 대한 만족도 및 관심도를 높임. 2) 불참한 학부모에게 부모 자조모임 논의 내용 및 공지사항을 안내문으로 작성하여 배포함으로써 대학에 대한 관심을 지속적으로 유도함.				
향후 계획	2015년 목표	실인원	연인원	2014년 대비(%)	
		15	54	55.1	
1) 월 1회 정기적으로 부모자조모임을 진행하여 학부모들의 대학운영 참여율을 높일 계획임.					

세부프로그램	대 상	기 간	목표량 (실인원/연인원)	실적 (실인원/연인원)	달성률(%)
입시 및 홍보	남동대학 입학 희망자, 지역주민	연중	150/770	96/366	47.5
사업 내용	1) 남동대학 신입생 모집 홍보 및 입시를 진행하고 성인장애인 평생교육의 필요성 및 중요성에 대해 안내함.				
평가 및 분석	1) 지원자가 효율적인 입시준비를 할 수 있도록 남동대학 입시에 대한 홍보를 실시하여 남동대학 입시와 관련한 다양한 정보를 제공함. 2) 남동대학 교육과정 안내를 통하여 성인 장애인 평생교육 프로그램의 필요성을 인식시킴.				
향후 계획	2015년 목표	실인원	연인원	2014년 대비(%)	
		-	-	-	
1) 향후 남동대학 홍보를 아카데미 홍보로 전환하여 진행 할 계획임.					

세부프로그램	대 상	기 간	목표량 (실인원/연인원)	실적 (실인원/연인원)	달성률(%)
강사간담회	남동대학 강사	연2회	10/16	13/13	81.3
사업 내용	1) 강의평가 및 효과적인 강의방안을 모색하고 담당자와의 원활한 의사소통을 가 짐.				
평가 및 분석	1) 강사간담회를 통해 교육과정의 진도 및 방향성을 설정하여 수업의 질적 향상을 도모함. 2) 이용인의 특성 및 긍정적인 특성변화를 공유함으로써 재학생에 대한 이해도 향 상을 도모함.				
향후 계획	2015년 목표	실인원	연인원	2014년 대비(%)	
		-	-	-	
	1) 강사들의 일정조율의 어려움으로 향후 강사 개별면담으로 진행하여 이용인 및 교육과정에 관한 정보를 제공할 계획임.				

---

---

# 남동아카데미

---

---

성인 지적·자폐성장애인을 위한 평생교육 프로그램

## 1. 목 적

본 프로그램은 성인 지적·자폐성 장애인을 대상으로 일상생활·문화·레포츠·직업에 관련된 평생교육 프로그램을 실시하여 독립적으로 살아갈 수 있도록 올바른 성인기 정착을 지원하며 나아가 지역사회 내 건전한 성인으로서의 성장과 삶의 질 향상을 목적으로 한다.

## 2. 목 표

- 1) 일상생활에 필요한 기술을 습득하고 건강한 생활습관을 형성한다.
- 2) 지역사회적응에 필요한 기술을 습득하여 지역사회시설이용 능력을 향상시킨다.
- 3) 직업준비훈련을 통해 직업인식을 형성하고 올바른 직업예절 및 기술을 습득한다.
- 4) 다양한 여가활동을 통해 성인으로서의 문화를 향유할 수 있도록 돕는다.
- 5) 문화·예술 경험확대를 통해 예술적 잠재능력을 향상시킨다.

## 3. 개 요

남동아카데미는 장애인에게 다양한 평생교육의 기회를 제공하여 삶의 질을 향상하고자 40세 미만 성인 지적·자폐성 장애인을 대상으로 일상생활·문화·레포츠·직업에 관련된 교육을 실시하는 성인 장애인 평생교육 프로그램이다. 2011년 3월에 신규 개설되었으며, 2012년에 지역사회 내 높아진 성인 장애인 평생교육의 욕구를 반영하여 이용정원을 확대하여 운영하고 있다.

본 프로그램은 성인 장애인 평생교육을 통해 성인 장애인들이 독립적인 사회구성원으로 살아갈 수 있도록 지원하며, 다양한 문화 및 레포츠 활동의 기회를 제공하여 풍부한 여가를 즐길 수 있도록 함으로써 삶의 질을 향상시키고자 한다.

## 4. 담당자 : 고광원, 김윤경, 정다예

## 5. 사업실적 및 평가

세부프로그램	대 상	기 간	목표량 (실인원/연인원)	실적 (실인원/연인원)	달성률(%)
건강과 자기관리론	40세 미만 지적·자폐성 성인 장애인	연중 주5회	16/8,049	16/9,184	114.0
사업 내용	1) 개인 위생관리, 인권교육, 성교육, 생활요리, Energy-Up, 생활체육, 아쿠아 피트니스 등 건강한 생활습관 유지 및 자기관리능력을 향상시킬 수 있는 교육 실시				
평가 및 분석	1) 인천광역시장애인체육회지원사업 생활체육교실-풋살 수업이 3월~10월간 진행되었으며 이후에는 담당자가 수업을 진행하여 기초체력을 증진시켰음 2) 식사지도 및 생활요리를 통해 건강한 식습관을 형성할 수 있도록 지원하여 가사능력을 향상시켰음 3) 성교육을 통해 다양한 상황의 대처 방법에 대해서 교육하였으며 올바른 성 인식을 가질 수 있는 계기를 마련하였음 4) 부모자조모임을 통해 학부모들의 체육활동에 대한 욕구를 확인하고 생활체육(볼링) 수업을 개설하여 운영하였으며 이용인-학부모 만족도가 크게 향상 되었음. 5) 웃음치료 수업을 개설하여 운영함으로써 이용인에게 새로운 수업의 기회를 제공하였음.				
향후 계획	2015년 목표	실인원	연인원	2014년 대비(%)	
		16	6,177	67.2	
	1) 인천광역시장애인체육회지원사업 생활체육교실-G.X프로그램을 실시할 계획 임 2) 지속적으로 정기적인 스포츠 활동을 실시하여 기초체력 및 신체능력을 향상 시키고 건강한 신체를 형성할 수 있도록 지원할 계획임				

세부프로그램	대 상	기 간	목표량 (실인원/연인원)	실적 (실인원/연인원)	달성률(%)
지역사회관계론	40세 미만 지적· 자폐성 성인 장애인	연중 주2회	16/1,548	16/2,216	128.0
사업 내용	1) 지역사회적응에 필요한 기본지식 및 기술을 습득할 수 있는 교육진행				
평가 및 분석	1) 다양한 지역사회시설 이용 기회를 제공하였음 2) 복지관과 연계된 체험활동 및 행사에 참여함으로써 다양한 체험기회를 제공하였음. 3) 버스카드 충전, 간식구입, 입장권 구입 등을 통해 금전관리 교육을 실시하여 대중교통 활용능력 및 사회적응력이 향상되었으며 직접적인 금전관리 경험을 통해 금전관리 능력이 향상되었음 4) 신규과목(기초학습)을 개설하여 운영함으로써 사전에 여가기술론 장소 및 활동내용, 이동방법에 대한 정보를 습득하는 기회를 제공하였음				
향후 계획	2015년 목표	실인원	연인원	2014년 대비(%)	
		16	2,246	102.0	
	1) 지역사회관계론 수업의 빈도를 확대하여 다양한 지역사회시설을 이용하고 금전관리 및 지역사회시설 이용능력을 향상시킬 계획임 2) 지속적인 여가활동을 통해 건전한 여가문화 형성의 기반을 마련할 계획임				

세부프로그램	대 상	기 간	목표량 (실인원/연인원)	실적 (실인원/연인원)	달성률(%)
문화예술론	40세 미만 지적· 자폐성 성인 장애인	연중 주4회	16/2,167	16/2,876	103.5
사업 내용	1) 난타, 가죽공예, 한지공예, 도예 등 여가활용능력을 향상시킬 수 있는 문화·예술교육 진행				
평가 및 분석	1) 공예활동을 통해 소근육활용능력 및 집중력이 향상되었음 2) 레포트반 통합 수업인 한지공예 수업을 문화예술반-레포트반 격주로 진행함으로써 이용인 모두에게 수업에 참여할 수 있는 기회를 제공하였음 3) 난타 수업시 새로운 곡을 활용하여 진행함으로써 이용인의 흥미를 향상시킬 수 있었으며 지속적인 연습을 통해 박자감각 및 리듬감이 향상되어 완성도가 높아졌음				
향후 계획	2015년 목표	실인원	연인원	2014년 대비(%)	
		16	1,555	54.0	
	1) 지속적인 공예수업을 통해 소근육 활용능력의 향상을 도모할 예정이며 실용적인 공예품을 만들 수 있도록 지도할 계획임				

세부프로그램	대 상	기 간	목표량 (실인원/연인원)	실적 (실인원/연인원)	달성률(%)
직업준비론	40세 미만 지적· 자폐성 성인 장애인	연중 주5회	16/7,430	16/8,490	114.0
사업 내용	1) 바리스타양성교육, 직업적응훈련, 생태교육, 컴퓨터실용학습, 직무체험 등 직업생활에 필요한 지식 및 기술을 체득할 수 있는 교육 진행				
평가 및 분석	1) 삼원하이테크와 연계하여 이용인에게 지속적인 직업적응훈련을 실시하였음 2) 환경미화활동을 통해 올바른 청소방법 및 직업예절 습득의 기회를 제공하였음 3) 직무체험을 실시하여 이용인에게 직장생활을 경험할 수 있는 기회를 직·간 접적으로 제공하였음 4) 생태교육, 바리스타양성교육, 직업적응훈련을 통해 다양한 직업군을 탐색해 볼 수 있는 기회를 제공하였음				
향후 계획	2015년 목표	실인원	연인원	2014년 대비(%)	
		16	8,424	99.2	
	1) 직업적응훈련을 강화함으로써 올바른 작업태도 형성의 기반을 마련하고 집 중력 및 작업능력이 향상될 수 있도록 지원할 계획임				

세부프로그램	대 상	기 간	목표량 (실인원/연인원)	실적 (실인원/연인원)	달성률(%)
특별활동	40세 미만 지적· 자폐성 성인 장애인	연중	32/384	23/464	127.07
사업 내용	1) 「도전! 골든벨」, MT, 1일여행, 남동대학·아카데미 작품전시회, 남동대학·아카데미 연합송년회 등 다양한 내부·외부 행사 참여				
평가 및 분석	1) 1일 부모여행을 실시하여 학부모들간 긍정적 상호작용의 기회를 제공하였음 2) 남동대학·아카데미 작품전시회 및 송년회를 통해 성인장애인평생교육의 중요성 및 필요성을 홍보하여 장애인에 대한 긍정적인 인식 형성의 기반을 마련하였음 3) 1일여행을 통해 문화시설 및 놀이시설을 이용함으로써 스트레스를 경감시킬 수 있는 기회를 제공하였음 4) 남동대학·아카데미 연합 프로그램을 통해 이용인간 친밀감이 향상되고 교우 관계가 확장되었음				
향후 계획	2015년 목표	실인원	연인원	2014년 대비(%)	
		32	346	74.5	
1) 내·외부의 행사정보를 수집하여 재학생들이 다양한 체험을 경험해볼 수 있도록 지원할 계획임					

세부프로그램	대 상	기 간	목표량 (실인원/연인원)	실적 (실인원/연인원)	달성률(%)
이용인 자조모임	40세 미만 지적· 자폐성 성인 장애인	연중 주4회	16/2,786	16/3,048	109.0
사업 내용	1) 재학생들이 주어진 안전에 대하여 자유롭게 토의함				
평가 및 분석	1) 담당자의 개입을 최소한으로 줄이고 이용인 스스로 주제를 결정하여 자조모임을 진행할 수 있도록 지원하였음 2) 서로의 의견을 자유롭게 공유할 수 있는 자기표현의 기회를 제공하였음 3) 주제 결정 및 자발적인 의사표현을 통해 이용인의 자주성이 향상되었음 4) 자조모임을 통해 신규 이용인이 그룹에 적응하고 그룹원들과 친밀감을 형성하는데 도움이 되었음				
향후 계획	2015년 목표	실인원	연인원	2014년 대비(%)	
		16	2,246	73.6	
1) 지속적으로 자조모임을 실시하여 이용인의 의견을 학사운영에 반영함으로써 프로그램의 만족도를 향상시킬 계획임					

세부프로그램	대 상	기 간	목표량 (실인원/연인원)	실적 (실인원/연인원)	달성률(%)
개별상담	40세 미만 지적 장애성 성인 장애인	연중 주5회	16/344	16/335	97.0
사업 내용	1) 개인신변의 변화, 아카데미 생활, 올바른 생활습관 형성 등 편안한 대화를 통한 1:1 개별상담				
평가 및 분석	1) 1일 1명 근황상담·교우관계상담·문제행동상담 등 상담이 활발하게 진행되었 음 2) 지속적인 개별상담을 통해 올바른 수업태도 및 건강한 생활습관이 형성되었 음 3) 고정된 이용인을 대상으로 상담하지 않고 당일 컨디션 및 행동을 참고하여 탄력적으로 상담을 실시하였음 4) 신규이용인과의 상담을 실시하여 긍정적인 라포 형성을 하였음 5) 개별상담의 내용을 토대로 부모상담을 실시하여 상담의 효과성을 향상시켰 음				
향후 계획	2015년 목표	실인원	연인원	2014년 대비(%)	
		16	192	57.3	
	1) 지속적인 개별상담을 실시하여 이용인이 안정적인 심리상태를 가지고 올바 른 성인기로 정착할 수 있도록 지원할 계획임 2) 개별상담 명칭을 ‘재활상담’으로 변경하고 재활상담일지를 통해 상담내용을 기록할 계획임.				

세부프로그램	대 상	기 간	목표량 (실인원/연인원)	실적 (실인원/연인원)	달성률(%)
입시 및 홍보	남동아카데미에 관심 있는 성인장애인 및 유관기관	연중	515/520	5/10	12.0
사업 내용	1) 남동아카데미 신입생 선발(1일 현장체험, 학생·학부모 면접) 2) 지역사회 내 남동아카데미 적극 홍보				
평가 및 분석	1) 수업태도 및 특성파악을 위해 다양한 교과목 수업이 있는 날 1일 현장체험을 실시하였음 2) 수시로 추가입시를 실시하여 아카데미 이용을 원하는 지원자들의 욕구를 충족시킬 수 있었음 3) 신규이용인 3명이 충원되었으며 1일 현장체험과 면접을 통해 이용인의 특성을 파악하여 남동아카데미에 적응할 수 있도록 지원하였음				
향후 계획	2015년 목표	실인원	연인원	2014년 대비(%)	
		80	320	61.3	
	1) 종결 이용인 발생 시 수시로 홍보 및 추가입시를 실시하여 이용인을 모집할 계획임 2) 명칭을 '홍보'로 변경하고자 함				

세부프로그램	대 상	기 간	목표량 (실인원/연인원)	실적 (실인원/연인원)	달성률(%)
서비스 과정평가	40세 미만 지적·자폐성 성인 장애인	연중	18/483	18/539	112.0
사업 내용	1) 초기상담, 학기말평가를 통한 재학생 현행수준 및 변화정도 측정				
평가 및 분석	1) 신규이용인을 대상으로 초기상담이 진행되었음 2) 학기말평가를 통해 이용인의 현재수준 및 변화정도를 파악하여 수업의 난이도 및 교육방향 조절함으로써 효과적인 수업이 진행되었음 2) 신규 이용인 학부모를 대상으로 초기상담을 실시하여 학부모 및 이용인의 욕구이용인 특성가족력 등을 파악할 수 있었음				
향후 계획	2015년 목표	실인원	연인원	2014년 대비(%)	
		16	480	89.0	
	1) 학기말평가를 통해 이용인의 변화정도를 파악하여 교육방향을 결정함으로써 수업의 질적인 향상을 도모할 계획임				

세부프로그램	대 상	기 간	목표량 (실인원/연인원)	실적 (실인원/연인원)	달성률(%)
부모상담	남동아카데미 이용인 학부모	연중	16/2,476	16/3,383	104.0
사업 내용	1) 이용인 수업태도 및 관찰내용 전달 2) 재할정보 제공				
평가 및 분석	1) 서면상담을 통하여 수업내용 및 익일준비사항을 전달하였음 2) 지속적인 상담을 통하여 자녀의 학교생활에 대한 관심을 고취시킴으로써 올바른 생활습관을 형성할 수 있도록 유도하였음 3) 담당자-학부모 간 긍정적 신뢰관계를 형성하여 적극적 지지를 유도하였음 4) 개별상담을 토대로 전화상담 및 내관상담을 실시하였음. 이를 통해 이용인의 수업태도, 행동특성 등을 공유하여 아카데미와 가정에서 일관된 지도를 할 수 있도록 지도하였음				
향후 계획	2015년 목표	실인원	연인원	2014년 대비(%)	
		16	192	5.67	
	1) 지속적으로 개별상담 내용, 행동특성, 수업태도를 토대로 전화상담 및 내관상담을 실시하여 올바른 생활습관 및 수업태도를 형성할 수 있도록 지원할 계획임				

세부프로그램	대 상	기 간	목표량 (실인원/연인원)	실적 (실인원/연인원)	달성률(%)
부모자조모임	남동아카데미 이용인 학부모	월1회	16/115	14/91	79.0
사업 내용	1) 학부모의 긍정적인 지원체계 확립을 위해 월 1회 부모자조모임을 실시함 2) 학부모들의 건의사항 제시 및 담당교사와의 의견교환을 실시함				
평가 및 분석	1) 월1회 정기적으로 자조모임을 실시하여 학사운영에 관한 의견 및 자녀양육 방법을 공유할 수 있는 기회를 제공하였음 2) 학부모가 직장 및 개인사유로 불참할 경우 서면상담을 실시하여 아카데미 학사 진행사항을 공지하였음 3) 학부모들의 의견을 학사운영에 반영하여 아카데미에 대한 만족도를 높였음 4) 부모자조모임을 통해 학부모들 간 친목을 도모할 수 있었음				
향후 계획	2015년 목표	실인원	연인원	2014년 대비(%)	
		16	115	126.3	
	1) 지속적으로 월 1회 부모자조모임을 실시하여 아카데미 학사에 대한 학부모들의 관심을 유도할 계획이며 학부모들의 발전적인 의견을 적극 반영하여 운영함으로써 학부모들의 만족도를 향상시키고자 함				

세부프로그램	대 상	기 간	목표량 (실인원/연인원)	실적 (실인원/연인원)	달성률(%)
강사간담회	남동아카데미 내부·외부강사	연2회	10/16	14/14	88.0
사업 내용	1) 강의평가 및 효과적인 강의방안을 모색하고 각 과목별 재학생 관찰내용을 공유하여 수업의 질적향상을 도모함				
평가 및 분석	1) 과목별 중간평가로 강사간담회를 실시하였으며 과목별 재학생의 변화정도를 공유하여 재학생에 대한 이해를 높이고 수업의 효율적인 진행을 도모하였음. 2) 담당자와 강사간의 적극적인 정보공유 및 의사소통을 통해 수업의 질적 향상을 도모하였음				
향후 계획	2015년 목표	실인원	연인원	2014년 대비(%)	
		-	-	-	
	1) 강사들의 일정조율의 어려움으로 향후 강사 개별면담으로 진행하여 이용인 및 교육과정에 관한 정보를 제공할 계획임				

# 어린농부학교

## 1. 목 적

농작물재배 및 수확을 통하여 대·소근육의 발달을 돕고 스트레스 감소와 심리적·정서적안정을 도모한다.

## 2. 목 표

- 1) 농작물재배 및 관리활동을 통하여 대·소근육을 발달시킨다.
- 2) 자연체험 및 그룹활동을 통하여 정서적안정과 사회적기능을 향상시킨다.

## 3. 개 요

초등학교 고학년에 재학 중인 지적 및 자폐성장애 아동들을 대상으로 주 1회 자연체험활동을 통하여 정서적인 안정을 도모하고 자연의 소중함과 자연과 더불어 사는 자세를 기를 수 있게 하며, 다양한 신체적활동을 통한 대·소근육기능을 향상시킬 수 있는 프로그램이다.

## 4. 담당자 : 박성목

## 5. 사업실적 및 평가

세부프로그램	대 상	기 간	목표량 (실인원/연인원)	실적 (실인원/연인원)	달성률(%)
집단활동	초등고학년 지적·자폐성 장애아동	주1회	6/735	6/706	96.1
사업 내용	1) 주 1회 진행 2) 내용: 농작물재배 및 관리				
평가 및 분석	1) 농장텃밭을 활용한 농작물(상추,가지,고추,토마토,감자,배추)을 재배하고 지속적인 관리 및 수확을 아동들 스스로 실시하였음. 2) 스스로 밭을 다지고 관리하여 농작물을 수확하였고 이를 통해 환경에 대한 중요성을 인식하고 식물재배를 통하여 장애아동들의 정서적 안정에 도움을 주었음.				
향후 계획	2015년 목표	실인원 6	연인원 501	2014년 대비(%) 68.2	
	1) 2015년에도 지속적으로 운영예정임.				

세부프로그램	대 상	기 간	목표량 (실인원/연인원)	실적 (실인원/연인원)	달성률(%)
서비스과정평가	프로그램아동	연중	6/12	6/12	100
사업 내용	1) 시기 : 이용시작, 종결 2) 내용 : 교육목표설정 및 효과증진을 위한 사전·사후검사 실시				
평가 및 분석	1) 외부활동에 나타나는 다양한 상황에 대한 대처 및 활동참여, 지시수행에 대한 영역을 평가하여 프로그램참여시 개별적인 목표에 맞추어 진행할 수 있도록 도움이 되었음.				
향후 계획	2015년 목표	실인원 6	연인원 12	2014년 대비(%) 100	
	1) 2015년에도 지속적으로 운영예정임.				

세부프로그램	대 상	기 간	목표량 (실인원/연인원)	실적 (실인원/연인원)	달성률(%)
재활상담	프로그램아동	연중	5/5	5/5	100
사업 내용	1) 시기 : 연중 실시 2) 내용 : 전화 및 내방상담을 통한 재활방향제시 및 서비스정보제공				
평가 및 분석	1) 아동의 발달사항확인 및 재활치료이용정보를 확인하여 프로그램에서 발생하는 문제행동에 대한 개입방법을 부모와 함께 논의하는데 도움이 되었음.				
향후 계획	2015년 목표	실인원 6	연인원 72	2014년 대비(%) 1,440	
	1) 프로그램이용아동을 대상으로 월 1회 심층적인 재활상담을 실시하고자 함.				

세부프로그램	대 상	기 간	목표량 (실인원/연인원)	실적 (실인원/연인원)	달성률(%)
부모상담	이용인 부모	연중	6/258	6/264	102.3
사업 내용	1) 시기 : 연중 실시 2) 내용 : 이용인의 행동특성 제공 및 교육방향 제시를 위한 내방, 전화상담 실시				
평가 및 분석	1) 부모가 아동의 활동내용에 관심을 갖고 수업참여시 나타나는 문제에 대해 가정에서도 개입하여 소거시킬 수 있도록 도움을 주었음.				
향후 계획	2015년	실인원	연인원	2014년 대비(%)	
	목표	6	72	27.3	
	1) 월 1회 아동의 전반적인 발달 및 양육태도점검을 위한 내방상담을 진행하고자 함.				

# 빅(body in GX)

## 1. 목 적

다양한 기구를 활용한 그룹운동을 통하여 장애아동들에게 자연스러운 인간관계를 유지시키고 신체적활동과 이완을 제공하여 운동능력을 향상시킨다.

## 2. 목 표

- 1) 신체활동을 통해 장애아동의 운동능력을 향상시킨다.
- 2) 그룹활동을 통해 인지능력 및 사회적기능을 향상시킨다.

## 3. 개 요

초등학교에 재학 중인 지적장애 및 자폐성장애 아동들을 대상으로 짐볼, 요가, 스텝박스 등의 그룹운동프로그램을 제공하여 장애아동들의 신체적인 성장과 함께 사회성을 향상시킨다.

## 4. 담당자 : 박성목

## 5. 사업실적 및 평가

세부프로그램	대 상	기 간	목표량 (실인원/연인원)	실적 (실인원/연인원)	달성률(%)
집단활동	초등부 지적·자폐성 장애아동	주1회	10/929	15/790	85.0
사업 내용	1) 주 1회 진행 2) 내용: 요가, 짐볼, 스텝박스 등의 기구를 활용한 그룹운동				
평가 및 분석	1) 정확한 동작을 익히고 효과적인 운동효과를 위하여 전문강사를 활용하여 수업이 진행되었음. 2) 다양한 운동기구 및 활동을 계획하여 초등학생들이 활동에 집중하는데 도움을 주었고 운동효과를 높일 수 있었음.				
향후 계획	2015년	실인원	연인원	2014년 대비(%)	
	목표	10	418	52.9	
1) 대상을 초등학교학년으로 변경하고 집중력향상을 위하여 수업시간을 60분으로 단축하여 진행예정임.					

세부프로그램	대 상	기 간	목표량 (실인원/연인원)	실적 (실인원/연인원)	달성률(%)
서비스과정평가	프로그램아동	연중	10/20	15/22	110
사업 내용	1) 시기 : 이용시작, 종결 2) 내용 : 프로그램효과성확인을 위한 사회성, 기초체력에 대한 체크리스트작성				
평가 및 분석	1) 직접 아동의 활동참여태도를 평가함으로써 실제 수업참여 시 아동에 대한 관리가 수월하였고 그룹적응여부에 대한 파악을 하는데 도움이 되었음.				
향후 계획	2015년 목표	실인원 10	연인원 20	2014년 대비(%) 90.9	
	1) 체성분분석을 통한 기초체력 및 체형관리와 그룹운동참여에 대한 평가를 진행할 예정임.				

세부프로그램	대 상	기 간	목표량 (실인원/연인원)	실적 (실인원/연인원)	달성률(%)
재활상담	프로그램아동	연중	5/5	5/5	100
사업 내용	1) 시기 : 연중 실시 2) 내용 : 전화 및 내방상담을 통한 재활방향제시 및 서비스정보제공				
평가 및 분석	1) 아동의 발달사항확인 및 재활치료이용정보를 확인하여 프로그램에서 발생하는 문제행동에 대한 개입방법을 부모와 함께 논의하는데 도움이 되었음.				
향후 계획	2015년 목표	실인원 10	연인원 120	2014년 대비(%) 2,400	
	1) 프로그램이용아동을 대상으로 월 1회 심층적인 재활상담을 실시하고자 함.				

세부프로그램	대 상	기 간	목표량 (실인원/연인원)	실적 (실인원/연인원)	달성률(%)
부모상담	이용인 부모	연중	6/264	6/226	85.6
사업 내용	1) 시기 : 연중 실시 2) 내용 : 이용인의 행동특성 제공 및 교육방향 제시를 위한 내방, 전화상담 실시				
평가 및 분석	1) 부모가 아동의 활동내용에 관심을 갖고 수업참여시 나타나는 문제에 대해 가정에서도 개입하여 소거시킬 수 있도록 도움을 주었음.				
향후 계획	2015년 목표	실인원	연인원	2014년 대비(%)	
		10	120	53.1	
	1) 월 1회 아동의 전반적인 발달 및 양육태도점검을 위한 내방상담을 진행하고자 함.				

---

---

# 난타교실

---

---

## 1. 목 적

본 프로그램은 장애아동이 난타를 연주하며 악기를 다루는 방법을 습득하며 타악활동을 통해 신체활동을 도모하고 나아가 일상에서 겪는 스트레스를 감소시킨다.

## 2. 목 표

- 1) 지속적인 타악활동을 통하여 신체적활동을 제공하고 대소근육기능을 향상시킨다.
- 2) 그룹프로그램참여를 통하여 또래관계에 필요한 사회성기술을 향상시킨다.

## 3. 개 요

초등학교에 재학 중인 지적 및 자폐성장애 아동들을 대상으로 주 1회 창작타악활동을 통해 신체적활동을 제공하고 대소근육기능향상과 악기를 관리하는 책임감과 집중력을 길러준다. 더불어 그룹활동을 통해 사회성을 향상 시킬 수 있는 프로그램이다.

## 4. 담당자 : 김서영

5. 사업실적 및 평가

세부프로그램	대 상	기 간	목표량 (실인원/연인원)	실적 (실인원/연인원)	달성률(%)
집단활동	초등부 지적·자폐성 장애아동	주1회	10/1,225	11/1,038	85.0
사업 내용	1) 시기 : 주 1회 진행 2) 내용 : 창작 타악기 연주 및 리듬익히기				
평가 및 분석	1) 전문 난타강사를 활용하여 체계적으로 난타를 배울 수 있도록 기회를 제공하였고 사회성기술을 향상시킬 수 있는 그룹활동으로 진행하였음. 2) 전문 난타강사를 활용하여 난타동작 및 리듬익히기를 체계적으로 배워 기능향상 되었고 그룹활동을 통해 또래관계에 필요한 사회성기술을 향상시키는데 도움을 주었음. 3) 정형화된 난타활동으로만 이루어져 창의적 표현능력의 향상에 한계점을 보임.				
향후 계획	2015년 목표	실인원 10	연인원 418	2014년 대비(%) 34.1	
	1) 정형화된 난타 활동으로 이루어진 프로그램을 2015년에는 다양한 악기를 활용한 창의적 음악활동인 “드럼서클”로 변경하여 장애아동의 자기표현 기술 및 사회성을 향상시키고자 함. 또한, 초등고학년 대상으로 변경하고 수업시간을 60분으로 단축하여 효과적인 프로그램이 가능하도록 함.				

세부프로그램	대 상	기 간	목표량 (실인원/연인원)	실적 (실인원/연인원)	달성률(%)
서비스과정평가	프로그램이용인	연2회	10/20	11/20	100.0
사업 내용	1) 시기 : 연 2회(2월, 12월) 2) 내용 : 사회성, 타악활동에 대한 체크리스트				
평가 및 분석	1) 이용인의 프로그램 참여태도를 관찰하며 장애아동의 사회성, 언어, 운동성에 관련된 체크리스트를 활용하여 사전 검사를 실시하였고 수업참여태도 및 적응여부에 대해서 파악하는데 도움이 되었음.				
향후 계획	2015년 목표	실인원 10	연인원 20	2014년 대비(%) 100	
	1) 2015년에도 지속적으로 운영예정임.				

세부프로그램	대 상	기 간	목표량 (실인원/연인원)	실적 (실인원/연인원)	달성률(%)
재활상담	프로그램이용인 및 보호자	연중	3/15	12/15	100.0
사업 내용	1) 시기 : 연중 실시 2) 내용 : 이용인의 행동특성 및 치료정보제공을 통한 이용인의 올바른 재활 유도				
평가 및 분석	1) 프로그램 참여시 나타난 행동특성 및 치료정보제공을 내관상담을 통해 실시하였 고 상담을 통해 자녀의 올바른 재활방향을 세울 수 있도록 도움을 주었음.				
향후 계획	2015년	실인원	연인원	2014년 대비(%)	
	목표	10	120	800	
	1) 2015년에도 지속적으로 실시함.				

세부프로그램	대 상	기 간	목표량 (실인원/연인원)	실적 (실인원/연인원)	달성률(%)
부모상담	프로그램 이용인 부모	연중	10/410	11/400	98.0
사업 내용	1) 시기 : 연중 실시 2) 내용 : 이용인의 행동특성 및 프로그램 참여태도에 대한 내관상담 및 전화상담 실시				
평가 및 분석	1) 내방상담을 통해 아동의 프로그램 참여태도와 기능향상에 대한 정보를 제공하였 고 프로그램 진행시 나타난 문제 행동에 대해서 개입하여 소거될 수 있도록 도 움을 주었음.				
향후 계획	2015년	실인원	연인원	2014년 대비(%)	
	목표	10	120	29.2	
	1) 2015년에도 지속적으로 실시함.				

---

---

# 파워풀 댄스

---

---

## 1. 목 적

집단스트레칭 및 댄스를 통한 신체활동으로 체력을 증진시키고, 자발적인 신체표현을 통해 자신감과 표현력을 향상시킨다.

## 2. 목 표

- 1) 집단 댄스활동을 통해 집단규칙 습득 및 사회성 향상
- 2) 정기적인 댄스활동을 통한 신체운동성 및 기초체력 향상

## 3. 개 요

전문강사를 활용한 최신방송댄스 프로그램을 통해 장애청소년의 잠재력을 최대한 계발하고, 자유로운 동작 표현을 가능하게 함으로써 정서와 감정의 긴장 상태를 순화 시키고 자신감과 표현력을 향상시킨다. 나아가 일상에서 겪는 스트레스 감소를 도모한다.

## 4. 담당자 : 김서영

5. 사업실적 및 평가

세부프로그램	대 상	기 간	목표량 (실인원/연인원)	실적 (실인원/연인원)	달성률(%)
집단활동	중·고등부 지적·자폐성 장애청소년	주1회	15/1,225	20/1,276	104.1
사업 내용	1) 시기 : 주 1회 진행 2) 내용 : 방송댄스를 통한 신체활동 도모 및 자신감 향상				
평가 및 분석	1) 전문강사를 활용하여 최신방송댄스를 이용인이 따라할 수 있도록 쉬운 동작으로 변경하여 진행하였고 장애학생의 창의적이고 발전적인 경험의 기회를 제공하였음. 2) 지속적인 신체활동에 무리가 가지 않도록 프로그램 시작전 워밍업 및 스트레칭을 실시하였음. 3) 무대경험을 제공하여 자신감을 향상시키는데 도움이 되었음.				
향후 계획	2015년	실인원	연인원	2014년 대비(%)	
	목표	10	418	34.1	
1) 장애청소년의 생활체육 및 적절한 취미활동 제공을 위해 생활체육프로그램(탁구)으로 전환하여 진행하고자 함.					

세부프로그램	대 상	기 간	목표량 (실인원/연인원)	실적 (실인원/연인원)	달성률(%)
서비스과정평가	프로그램이용인	연2회	15/30	20/34	113.3
사업 내용	1) 시기 : 연 2회(2월, 12월) 2) 내용 : 체크리스트 및 관찰평가				
평가 및 분석	1) 프로그램 참여태도를 관찰하며 장애청소년의 사회성과 신체운동 및 기초체력에 관련된 체크리스트를 활용하여 서비스과정평가를 실시하였고 수업참여태도 및 적응여부에 대해서 파악하는데 도움이 되었음.				
향후 계획	2015년	실인원	연인원	2014년 대비(%)	
	목표	10	20	66.6	
1) 2015년에도 지속적으로 실시할 계획임.					

세부프로그램	대 상	기 간	목표량 (실인원/연인원)	실적 (실인원/연인원)	달성률(%)
재활상담	프로그램 이용인 및 보호자	연중	4/20	20/20	100.0
사업 내용	1) 시기 : 연중 실시 2) 내용 : 이용인의 행동특성 및 치료정보제공을 통한 이용인의 올바른 재활 유도				
평가 및 분석	1) 프로그램 참여시 나타난 행동특성 및 치료정보제공을 내관상담을 통해 실시하였고 상담을 통해 자녀의 올바른 재활방향을 세울 수 있도록 도움을 주었음.				
향후 계획	2015년 목표	실인원 10	연인원 120	2014년 대비(%) 600	
	1) 프로그램이용아동을 대상으로 월 1회 심층적인 재활상담을 실시하고자 함.				

세부프로그램	대 상	기 간	목표량 (실인원/연인원)	실적 (실인원/연인원)	달성률(%)
부모상담	프로그램 이용인 부모	연중	15/615	20/658	106.9
사업 내용	1) 시기 : 연중 실시 2) 내용 : 이용인의 행동특성 및 프로그램 참여태도에 대한 내관상담 및 전화상담 실시				
평가 및 분석	1) 매월 월간계획서를 작성하여 프로그램 진행사항에 대한 정보를 제공하였으며 이용인의 행동 특성에 대해 상담을 진행하여 자녀에 대한 관심을 고취시킴.				
향후 계획	2015년 목표	실인원 10	연인원 120	2014년 대비(%) 19.5	
	1) 월 1회 내방상담을 진행하고자함.				

---

---

# 퍼니 쿡

---

---

## 1. 목 적

요리활동은 장애청소년이 좋아하는 음식을 매개로 집단 요리활동을 실시하여 손의 기능을 강화하고 레시피 활용을 통해 문제해결 능력을 향상시킴은 물론, 그룹원과의 상호작용을 도모한다. 또한, 식사예절 및 가정생활에 필요한 실제적인 기술교육을 통해 생활자립능력을 향상시킨다.

## 2. 목 표

- 1) 독립생활 준비과정으로 식생활에 기본인 밥, 국, 밀반찬을 요리하고 상차림을 실시한다.
- 2) 조리도구활용을 통해 소근육기능 강화 및 조리도구활용방법을 습득한다.

## 3. 개 요

장애학생들에게 긍정적인 자아를 형성하고 성취감을 얻을 수 있는 요리활동을 통해 수학적, 과학적 개념의 인지발달 및 언어발달을 돕고 사회적 상호작용 능력을 향상시킬 수 있는 요리활동 프로그램이다.

## 4. 담당자 : 김서영

5. 사업실적 및 평가

세부프로그램	대 상	기 간	목표량 (실인원/연인원)	실적 (실인원/연인원)	달성률(%)
집단활동	중·고등부 지적·자폐성 장애청소년	주1회	6/490	7/458	93.4
사업 내용	1) 시기 : 주 1회 진행 2) 내용 : 요리주제선정, 요리활동학습 및 요리활동				
평가 및 분석	1) 조별활동을 통해 업무를 분담하여 요리활동을 진행하였고 그룹간에 협동심을 형성하는데 도움이 되었음. 2) 한달에 2회씩 같은 요리주제를 선정하여 만들기 쉬운 요리부터 점차 조리도구 등을 활용해야하는 요리들을 선정하여 진행하여 요리순서와 재료에 대한 파악과 올바른 조리도구 활용 방법을 습득하는데 도움이 되었음.				
향후 계획	2015년	실인원	연인원	2014년 대비(%)	
	목표	10	418	85.3	
1) 장애청소년의 활발한 신체활동의 기회 제공을 통해 생활체육프로그램(핸들러)으로 전환하여 진행하고자 함.					

세부프로그램	대 상	기 간	목표량 (실인원/연인원)	실적 (실인원/연인원)	달성률(%)
일상생활훈련	중·고등부 지적·자폐성 장애청소년	주1회	6/735	7/687	93.4
사업 내용	1) 시기 : 주 1회 진행 2) 내용 : 조리도구활용, 식탁정리, 설거지, 분리수거 등				
평가 및 분석	1) 매회 기본 위생관리교육을 실시하였고 자발적인 손씻기 및 앞치마를 댈 수 있도록 하였음. 2) 요리활동을 마치고 설거지, 바닥쓸기 및 닦기, 식탁정리, 재료정리 등 뒷정리의 역할을 분담하여 진행하였고 주거관리 능력을 향상시키는데 도움이 되었음. 3) 올바른 상차림 방법에 대해서 교육을 실시하여 상차림 방법을 습득하는데 도움이 되었음.				
향후 계획	2015년	실인원	연인원	2014년 대비(%)	
	목표	10	418	56.8	
1) 장애청소년의 활발한 신체활동의 기회 제공을 통해 생활체육프로그램(핸들러-기초체력훈련)으로 전환하여 진행하고자 함.					

세부프로그램	대 상	기 간	목표량 (실인원/연인원)	실적 (실인원/연인원)	달성률(%)
서비스과정평가	프로그램이용인	연2회	6/12	7/12	100.0
사업 내용	1) 시기 : 연 2회(2월, 12월) 2) 내용 : 체크리스트 및 관찰평가				
평가 및 분석	1) 프로그램 참여태도를 관찰하며 장애청소년의 요리활동 및 일상생활능력에 관련된 체크리스트를 활용하여 서비스과정평가를 실시하였고 수업참여태도 및 적응여부에 대해서 파악하는데 도움이 되었음.				
향후 계획	2015년 목표	실인원 10	연인원 20	2014년 대비(%) 166.6	
	1) 2015년에도 지속적으로 실시할 계획임.				

세부프로그램	대 상	기 간	목표량 (실인원/연인원)	실적 (실인원/연인원)	달성률(%)
재활상담	프로그램 이용인 및 보호자	연중	1/5	5/5	100.0
사업 내용	1) 시기 : 연중 실시 2) 내용 : 이용인의 행동특성 및 치료정보제공을 통한 이용인의 올바른 재활 유도				
평가 및 분석	1) 프로그램 참여시 나타난 행동특성 및 치료정보제공을 내관상담을 통해 실시하였고 상담을 통해 자녀의 올바른 재활방향을 세울 수 있도록 도움을 주었음.				
향후 계획	2015년 목표	실인원 10	연인원 120	2014년 대비(%) 2,400	
	1) 프로그램이용인을 대상으로 월 1회 심층적인 재활상담을 실시하고자 함.				

세부프로그램	대 상	기 간	목표량 (실인원/연인원)	실적 (실인원/연인원)	달성률(%)
부모상담	프로그램 이용인 부모	연중	6/258	7/242	93.7
사업 내용	1) 시기 : 연중 실시 2) 내용 : 이용인의 행동특성 및 프로그램 참여태도에 대한 내관상담 및 전화상담 실시				
평가 및 분석	1) 매월 월간계획서를 작성하여 프로그램 진행사항에 대한 정보를 제공하였으며 이용인의 특성에 대해 상담하며 가정 내에서도 적절한 개입이 이루어지도록 유도하였음.				
향후 계획	2015년 목표	실인원 10	연인원 120	2014년 대비(%) 46.5	
	1) 월 1회 내방상담을 진행하고자함.				

# 표현기술훈련

## 1. 목 적

지적·자폐성장애 중고등부 청소년을 대상으로 자신감증진 및 사회성 향상을 위한 집단 프로그램을 실행하여 일상생활에서 필요한 사회기술 능력과 대인관계능력을 향상은 물론 지역사회 적응능력 향상을 도모한다.

## 2. 목 표

- 1) 일상생활 훈련과 사회적응훈련을 통해 사회성 향상을 증진한다.
- 2) 대인관계 훈련을 통한 자신감을 증진한다.

## 3. 개 요

지적장애 및 자폐성장애 중등부 청소년을 대상으로 다양한 영역의 집단 활동 및 사회적응훈련을 통하여 대인관계 능력과 사회적응능력 향상을 도모한다.

## 4. 담당자 : 조은하

## 5. 사업실적 및 평가

세부프로그램	대 상	기 간	목표량 (실인원/연인원)	실적 (실인원/연인원)	달성률(%)
자기관리기술 훈련	중,고등부 장애청소년	연중	6/479	6/444	92.6
사업 내용	1) 자기표현능력 증진에 필요한 활동지 작성과 발표 및 실내교수활동 2) 지역사회적응능력 증진을 위한 외부 현장실습활동				
평가 및 분석	1) 자발적인 의사증진이 촉진되었고 상황에 적절한 언어, 행동적 구사능력이 향상됨. 2) 상반기 자기표현능력 증진 및 자기옹호기술 등 실내교수활동으로 실시하였고, 하반기 실습프로그램으로 계획하여 활용도를 높였음.				
향후 계획	2014년 목표	실인원	연인원	2014년 대비(%)	
		-	-	-	
	1) 장애청소년의 경우 운동활동의 효과성이 높게 나타나 운동프로그램 개설로 표현기술훈련 프로그램 폐강함.				

세부프로그램	대 상	기 간	목표량 (실인원/연인원)	실적 (실인원/연인원)	달성률(%)
지역사회통합 훈련	중,고등부 장애청소년	연중	6/12	6/12	100
사업 내용	1) 지역사회적응능력 증진을 위한 외부 현장실습활동				
평가 및 분석	1) 중,고등부 학생들로 시간이 지연되어 지역사회통합훈련이 활성화되지는 못하였 음. 2) 참여한 이용인의 경우 만족도와 참여도 재이용 욕구가 높게 나타났음.				
향후 계획	2015년 목표	실인원	연인원	2014년 대비(%)	
		-	-	-	
1) 장애청소년의 경우 운동활동의 효과성이 높게 나타나 운동프로그램 개설로 포 현기술훈련 프로그램 폐강함.					

세부프로그램	대 상	기 간	목표량 (실인원/연인원)	실적 (실인원/연인원)	달성률(%)
서비스과정평가	중,고등부 장애청소년	연중	6/12	6/12	100
사업 내용	1) 초기,종결평가				
평가 및 분석	1) 정기적인 평가 실시로 이용인들의 변화정도를 객관화하고 기록으로 남겼으며 이를 부모상담의 자료로 활용하여 프로그램의 효과성을 공유함.				
향후 계획	2014년 목표	실인원	연인원	2013년 대비(%)	
		-	-	-	
1) 장애청소년의 경우 운동활동의 효과성이 높게 나타나 운동프로그램 개설로 포 현기술훈련 프로그램 폐강함.					

세부프로그램	대 상	기 간	목표량 (실인원/연인원)	실적 (실인원/연인원)	달성률(%)
재활상담	중,고등부 장애청소년 부모	연중	6/30	6/30	100
사업 내용	1) 프로그램 참여 태도 및 문제행동에 대한 상담				
평가 및 분석	1) 프로그램 이후 보호자 상담 통해 프로그램 및 이용학생의 이해도를 높이고 프 로그램의 효과성을 높이는 데 도움이 됨. 2) 관과 가정에서의 일관성 있는 지도로 이용인 기능향상에 도움이 됨.				
향후 계획	2015년 목표	실인원	연인원	2014년 대비(%)	
		-	-	-	
1) 장애청소년의 경우 운동활동의 효과성이 높게 나타나 운동프로그램 개설로 표 현기술훈련 프로그램 폐강함.					

세부프로그램	대 상	기 간	목표량 (실인원/연인원)	실적 (실인원/연인원)	달성률(%)
부모상담	중,고등부 장애청소년 부모	연중	6/245	6/198	80.8
사업 내용	1) 종결자에 대한 치료, 교육적 재활정보 제공				
평가 및 분석	1) 종결 이용학생에 대한 사후관리 상담이 실시되었음 2) 본 관 서비스 안내를 실시하였고 이를 통해 다양한 재활정보를 제공함으로써 관의 신뢰도를 높이고 이용인의 재활을 도모함				
향후 계획	2015년 목표	실인원	연인원	2014년 대비(%)	
		-	-	-	
1) 장애청소년의 경우 운동활동의 효과성이 높게 나타나 운동프로그램 개설로 표 현기술훈련 프로그램 폐강함.					

# 탁구교실

## 1. 목 적

지적장애 및 자폐성장애 중,고등부 청소년을 대상으로 학교 방과 후 탁구 활동을 실시함으로써 신체능력을 향상시키고 잠재능력 및 취미활동을 개발하고자 한다.

## 2. 목 표

- 1) 탁구활동을 통한 체력증진
- 2) 취미생활 계발을 통한 비장애청소년들과의 통합 촉진 및 사회성향상

## 3. 개 요

지적장애 및 자폐성장애 중고등부 청소년을 대상으로 다양한 영역의 집단 활동 및 탁구 활동을 실시함으로써 체력향상은 물론, 대인관계 능력과 사회적응능력 향상을 도모한다.

## 4. 담당자 : 조은하

## 5. 사업실적 및 평가

세부프로그램	대 상	기 간	목표량 (실인원/연인원)	실적 (실인원/연인원)	달성률(%)
집단 활동	중,고등부 장애청소년	연중	9/1,037	9/1,530	117
사업 내용	1) 체육활동을 통한 신체능력 강화 및 사회성증진				
평가 및 분석	1) 정기적인 탁구수업으로 이용인의 신체 협응능력 및 민첩성이 향상되었음. 2) 그룹 운동활동으로 규칙지키기 및 사회성 증진에 도움이 되었음.				
향후 계획	2015년 목표	실인원	연인원	2014년 대비(%)	
		10	836	80.6	
	1) 차기 지속적인 탁구 프로그램을 운영하여 지적장애청소년들의 취미생활을 개발 지원하도록 함.				

세부프로그램	대 상	기 간	목표량 (실인원/연인원)	실적 (실인원/연인원)	달성률(%)
서비스 과정평가	중,고등부 장애청소년	연중	9/24	9/24	100
사업 내용	1) 객관적 평가를 통해 현재 능력을 체크하고 차기 목표설정 2) 초기, 종결평가				
평가 및 분석	1) 정기적인 평가로 이용인들의 점진적인 발달 정도를 점검, 체크하였음. 2) 규칙 및 사회성과 관련된 자체 점검 체크리스트와 체질량 측정을 활용하여 평가를 실시하였음.				
향후 계획	2015년 목표	실인원	연인원	2014년 대비(%)	
		10	20	83.3	
	1) 차기년에도 정기적인 평가를 실시하도록 하겠으며 체질량 측정 등 신체적인 변화정도도 함께 측정하여 추적하도록 하겠음.				

---

---

# 신나는 토요일

---

---

## 1. 목 적

장애청소년의 주말 문화·여가활동 프로그램을 통해 주말 여가시간 활용 능력을 향상시키며, 다양한 문화 및 여가활동을 통해 장애학생의 긍정적인 자아 정체감 발달 및 또래들과의 긍정적인 관계를 통한 상호작용의 기회를 제공하며, 나아가 심리적·정서적으로 풍요로운 삶을 살 수 있도록 지원하는데 그 목적이 있다.

## 2. 목 표

- 1) 주말여가시간을 활용한 문화·체험 기회제공 및 여가만족도 향상
- 2) 사회적응훈련을 통한 지역사회적응능력 향상
- 3) 일상생활훈련을 통한 일상생활기술능력 습득

## 3. 개 요

지적·자폐성장애 청소년에 다양한 문화 활동에 대한 참여기회의 확대는 장애 청소년의 여가기능 향상으로 심리적·정서적으로 풍요로운 삶을 살 수 있도록 하며, 여가활동을 통해 지역사회에서 필요한 기술 및 훈련을 습득하는 체험활동의 문화·여가활동 프로그램이다.

## 4. 담당자 : 김서영

5. 사업실적 및 평가

세부프로그램	대 상	기 간	목표량 (실인원/연인원)	실적 (실인원/연인원)	달성률(%)
집단활동	중·고등부 지적·자폐성 장애청소년	월2회	10/171	11/166	97.0
사업 내용	1) 시기 : 월 2회(2,4주 토) 2) 내용 : 그룹활동으로 다양한 체험 및 여가·문화활동의 기회 제공				
평가 및 분석	1) 주말을 활용하여 장애청소년들에게 다양한 문화·체험활동의 기회를 제공하였고 건전한 여가활동을 보내는데 도움이 되었음. 2) 정기자원봉사자를 활용한 조별활동을 통해 장애청소년이 체험활동에 원활하게 참여 할 수 있었고, 안전한 프로그램을 진행하는데 도움이 되었음.				
향후 계획	2015년	실인원	연인원	2014년 대비(%)	
	목표	-	-	-	
1) 2015년 사업 담당자 변경되어 주말프로그램을 지속적으로 운영하고자 함.					

세부프로그램	대 상	기 간	목표량 (실인원/연인원)	실적 (실인원/연인원)	달성률(%)
지역사회 통합훈련	중·고등부 지적·자폐성 장애청소년	월2회	10/171	11/166	97.0
사업 내용	1) 시기 : 월 2회(2,4주 토) 2) 내용 : 이동기술훈련, 대중교통 이용 등				
평가 및 분석	1) 송도센트럴파크, 창조자연사박물관, 서울랜드 등 서울,경기 내외의 다양한 지역사회시설 이용을 통해 지역사회적응력을 향상시키는데 도움이 되었음. 2) 대중교통 활용방법에 대한 사전교육을 통해 기본에티켓을 습득할 수 있었고 안전하게 이용하는데 도움이 되었음.				
향후 계획	2015년	실인원	연인원	2014년 대비(%)	
	목표	-	-	-	
1) 2015년 사업 담당자 변경되어 주말프로그램을 지속적으로 운영하고자 함.					

세부프로그램	대 상	기 간	목표량 (실인원/연인원)	실적 (실인원/연인원)	달성률(%)
일상생활훈련	중·고등부 지적·자폐성 장애청소년	월2회	10/171	11/166	97.0
사업 내용	1) 시기 : 월 2회(2,4주 토) 2) 내용 : 식사지도, 신변처리 등				
평가 및 분석	1) 정기자원봉사자를 활용하여 개인신변처리지도 및 소지품관리와 식사에절지도를 실시하였음. 2) 지역사회 편의시설 이용기회를 제공하여 개인 신변처리능력을 향상 시키는데 도움이 되었음.				
향후 계획	2015년 목표	실인원	연인원	2014년 대비(%)	
		-	-	-	
1) 2015년 사업 담당자 변경되어 주말프로그램을 지속적으로 운영하고자 함.					

세부프로그램	대 상	기 간	목표량 (실인원/연인원)	실적 (실인원/연인원)	달성률(%)
서비스과정평가	프로그램이용인	연2회	10/20	11/21	105.0
사업 내용	1) 시기 : 연 2회(2월, 12월) 2) 내용 : 체크리스트 및 관찰평가				
평가 및 분석	1) 프로그램 참여태도를 관찰하며 장애청소년의 이동기술 및 사회성에 관련된 체크리스트를 활용하여 서비스과정평가를 실시하였고 수업참여태도 및 적응여부에 대해서 파악하는데 도움이 되었음.				
향후 계획	2015년 목표	실인원	연인원	2014년 대비(%)	
		-	-	-	
1) 2015년 사업 담당자 변경되어 주말프로그램을 지속적으로 운영하고자 함.					

세부프로그램	대 상	기 간	목표량 (실인원/연인원)	실적 (실인원/연인원)	달성률(%)
재활상담	프로그램 이용인 및 보호자	연중	10/10	10/10	100.0
사업 내용	1) 시기 : 연중 실시 2) 내용 : 이용인의 행동특성 및 치료정보제공을 통한 이용인의 올바른 재활 유도				
평가 및 분석	1) 1명의 종결이용인이 있었고 전화상담을 통해 재활정보를 제공하였음. 2) 프로그램 참여시 나타난 행동특성에 따른 치료정보제공을 실시하였고 적절한 교육방향을 세울 수 있도록 하였음.				
향후 계획	2015년 목표	실인원	연인원	2014년 대비(%)	
	-	-	-	-	
1) 2015년 사업 담당자 변경되어 주말프로그램을 지속적으로 운영하고자 함.					

세부프로그램	대 상	기 간	목표량 (실인원/연인원)	실적 (실인원/연인원)	달성률(%)
부모상담	프로그램 이용인 부모	연중	10/180	11/180	100.0
사업 내용	1) 시기 : 연중 실시 2) 내용 : 프로그램의 준비사항에 대한 안내 및 다양한 활동을 통한 자녀의 행동 특성 파악				
평가 및 분석	1) 프로그램을 마친 후 이용인 특성 및 활동내용에 대해 상담을 실시하였음. 2) 프로그램을 사전에 안내하여 필요한 준비물품을 챙기도록 하였음.				
향후 계획	2015년 목표	실인원	연인원	2014년 대비(%)	
	-	-	-	-	
1) 2015년 사업 담당자 변경되어 주말프로그램을 지속적으로 운영하고자 함.					

# 방학교실

## 1. 목 적

방학기간 중 장애아동들의 다양한 프로그램 참여를 통해 성취감을 고취시키고 체험의 기회를 제공하며 방학 중 또래관계를 통하여 일상생활의 영역에서 효과적이고 독립적으로 기능을 수행할 수 있도록, 필요한 신체·언어·사회적 기능을 회복시키고 유지하는 것을 목적으로 한다.

## 2. 목 표

- 1) 장애아동 및 청소년들에게 방학기간을 활용한 다양한 여가활동 및 문화체험의 기회 제공
- 2) 집단프로그램진행을 통한 장애아동 및 청소년의 일상생활영역기능향상 및 유지

## 3. 개 요

동계·하계 방학기간 중 다양한 문화체험 및 예체능 집단활동 프로그램을 진행함으로써 지적 및 자폐성 아동·청소년들에게 방학기간 중 특별활동을 경험하며 정서함양의 시간을 갖도록 한다.

## 4. 담당자 : 박성목, 김서영

## 5. 사업실적 및 평가

세부프로그램	대 상	기 간	목표량 (실인원/연인원)	실적 (실인원/연인원)	달성률(%)
집단활동	지취·자폐성 장애아동 및 청소년	연2회	42/399	42/455	114.0
사업 내용	1) 시기 : 월 2회(1,8월) 2) 내용 : 레크리에이션, 조별활동, 다양한 체험 및 문화공연 관람, 레포트 활동 등				
평가 및 분석	1) 겨울 및 여름방학기간에 프로그램이 진행되었으며 계절에 맞는 문화·체험활동이 진행되어 정서 함양 및 건강한 방학생활을 유지하는데 도움이 되었음. 2) 삼성생명 경인지역사업부 및 동부교육청의 지원으로 이용료가 절감되었고 질 높은 프로그램을 제공하는데 도움이 되었음.				
향후 계획	2015년 목표	실인원 42	연인원 200	2014년 대비(%) 50.1	
	1) 방학기간을 활용하여 다양한 문화·체험활동을 2015년에도 지속적으로 운영하고자 함.				

세부프로그램	대 상	기 간	목표량 (실인원/연인원)	실적 (실인원/연인원)	달성률(%)
일상생활훈련	지취·자폐성 장애아동 및 청소년	연2회	42/798	42/806	101.0
사업 내용	1) 시기 : 월 2회(1,8월) 2) 내용 : 차량안전지도, 식사 및 간식지도, 기본 신변처리지도				
평가 및 분석	1) 개별적인 훈련을 통하여 차량탑승 및 식사지도 등 전반적인 일상생활영역기능을 향상시키는데 도움이 되었음. 2) 자원봉사자에게 지속적인 전문교육을 실시하여 5일 모두 결원 없이 참석 가능하였고 장애아동 및 청소년들과 친밀감 형성 및 안전한 프로그램을 운영하는 데 도움이 되었음.				
향후 계획	2015년	실인원	연인원	2014년 대비(%)	
	목표	42	200	25.0	
1) 방학기간을 활용하여 2015년에도 지속적으로 운영하고자 함.					

세부프로그램	대 상	기 간	목표량 (실인원/연인원)	실적 (실인원/연인원)	달성률(%)
서비스과정평가	프로그램이용인	연중	42/84	42/84	100.0
사업 내용	1) 시기 : 이용시작, 종결 2) 내용 : 체크리스트 및 관찰평가				
평가 및 분석	1) 신변처리, 언어, 사회성영역 관련된 체크리스트를 활용하여 사전/사후검사를 개강식 및 종강식에 실시하여 부모에게 제공하였음. 2) 객관적인 평가도구를 활용하여 장애아동 및 청소년의 행동특성을 파악하고 관 리하는데 도움이 되었음.				
향후 계획	2015년	실인원	연인원	2014년 대비(%)	
	목표	42	84	100.0	
1) 2015년에도 원활한 프로그램진행 및 이용인 특성 파악을 위하여 사전/사후 검 사를 실시 예정임.					

세부프로그램	대 상	기 간	목표량 (실인원/연인원)	실적 (실인원/연인원)	달성률(%)
부모상담	프로그램 이용인 부모	연중	42/210	42/210	100.0
사업 내용	1) 시기 : 연중 실시 2) 내용 : 아동의 행동특성 안내 및 프로그램 진행사항, 준비사항에 대한 전화 및 내관상담 실시				
평가 및 분석	1) 활동 진행 후 반별담당자 및 자원봉사자와 당일 활동태도 및 익일 활동내용 및 준비사항에 대한 상담을 실시하였음. 2) 전화 및 내방상담을 통하여 부모가 활동내용에 관심을 가지고 참여하고 준비 사항에 대해 챙겨서 내방할 수 있도록 유도하였음.				
향후 계획	2015년 목표	실인원	연인원	2014년 대비(%)	
		-	-	-	
1) 부모상담시 프로그램 준비 및 안내로 30분이상 심층적으로 진행되지 않아 향 후 부모상담을 실시하지 않음.					

# 너와 나의 합집합 with U

장애인식개선교육 프로그램

## 1. 목적

다양한 형태의 장애인식개선교육을 통하여 비장애인들에게 장애에 대한 올바른 정보를 제공하고 비장애인들의 태도를 수용적이고 긍정적으로 변화하여 장애인과 비장애인의 사이에서 긍정적인 상호작용이 일어날 수 있도록 하는데 목적을 둔다.

## 2. 목표

- 1) 장애인해교육을 통한 장애에 대한 올바른 지식습득
- 2) 다양한 체험활동을 통한 장애인에 대한 긍정적 인식확대

## 3. 개요

시청각자료를 활용한 이론교육과 다양한 형태의 체험활동, 장애인해퀴즈대회, 마술공연 등의 캠페인활동을 통하여 장애인에 대한 긍정적인 인식을 가질 수 있도록 한다.

## 4. 담당자 : 박성목, 김서영

## 5. 사업실적 및 평가

세부프로그램	대 상	기 간	목표량 (실인원/연인원)	실적 (실인원/연인원)	달성률(%)
장애인해교육	비장애인	연중	3,500/3,500	2,870/3,413	97.5
사업 내용	1) 장애유형별 에티켓, 장애인차별금지법, 장애인편의시설을 주제로 한 시청각교육				
평가 및 분석	1) 서창초등학교 외 9개 기관에서 수업이 진행되었음 2) 적극적인 프로그램홍보 및 지속적인 사업운영을 통하여 대상기관이 확대되었으며 이를 통해 보다 많은 비장애인을 대상으로 장애인식개선의 기회를 제공하고 통합학급에 배치된 장애아동들이 보다 나은 환경에서 수업에 참여할 수 있도록 도움을 주었음.				
향후 계획	2015년 목표	실인원	연인원	2014년 대비(%)	
		1,250	1,250	36.6	
1) 사업담당자가 2명에서 1명으로 변경되어 사업목표를 축소하여 진행예정임.					

세부프로그램	대 상	기 간	목표량 (실인원/연인원)	실적 (실인원/연인원)	달성률(%)
장애체험	비장애인	연중	2,500/2,500	2,255/2,436	97.4
사업 내용	1) 보장구를 활용한 시각, 지체장애체험 및 장애인스포츠(골볼, 보치아)체험				
평가 및 분석	1) 장애체험의 주제를 장애인의 ‘힘들고 어려운 점’ 에서 ‘장애인들의 사회참여’ 로 선정하고 장애인스포츠체험을 진행하여 장애인에 대한 긍정적인 인식을 심어주는데 도움이 되었음. 2) 동영상상을 활용한 사전교육을 통하여 학생들이 적극적인 참여태도를 형성하는데 도움이 되었음.				
향후 계획	2015년 목표	실인원	연인원	2014년 대비(%)	
		1,250	1,250	51.3	
1) 사업담당자가 2명에서 1명으로 변경되어 사업목표를 축소하여 진행예정임.					

세부프로그램	대 상	기 간	목표량 (실인원/연인원)	실적 (실인원/연인원)	달성률(%)
캠페인	비장애인	연중	550/550	255/255	46.4
사업 내용	1) 남동대학 미술공연, 장애인식개선부스운영, 장애이해퀴즈대회 등의 행사성 프로그램진행				
평가 및 분석	1) 남촌초등학교 통합학급을 대상으로 한 장애이해퀴즈대회와 남동보듬이나눔이어린이집 아동을 대상으로 남동대학 미술공연이 진행되었음. 2) 이론교육이나 장애체험과 다른 형식의 행사진행으로 비장애인들이 쉽게 장애에 대한 지식을 습득하는데 도움을 주었음.				
향후 계획	2015년 목표	실인원	연인원	2014년 대비(%)	
		300	300	117.6	
1) 인천지역 대학교와 연계한 장애인식개선부스운영을 포함하여 진행예정임.					

# 일상생활훈련실 관리

## 1. 목 적

일반 가정과 유사하게 꾸며진 공간에서 장애인들이 자립에 필요한 여러 가지 기술을 배울 수 있는 일상생활훈련실을 제공함으로써 단정한 외모 유지, 재정 관리, 요리하기, 청소하기 등 자립을 위한 일상 생활기술을 습득할 수 있도록 지원하며 이를 통해 장애인의 사회생활 적응에 큰 도움이 되는 것에 그 목적이 있다.

## 2. 목 표

- 1) 일상생활기술들을 효율적으로 배울 수 있도록 환경 및 교육 과정을 구조화하여 일상생활기술을 훈련할 수 있는 기회 제공을 통한 기능 향상
- 2) 자립생활능력 도모의 기회 제공

## 3. 개 요

실질적인 일상생활기술을 습득하며 장애인의 사회생활 적응력을 향상시키고, 궁극적으로 장애인의 자립생활을 도모하는 '일상생활훈련실'을 통해 일상생활기술들을 효율적으로 배울 수 있도록 환경 및 교육과정을 구조화 하여, 장애인의 삶의 영역에서 요구되는 일상생활 기술을 훈련할 수 있는 발판을 마련해주는 공간이다.

## 4. 담당자 : 김서영

5. 사업실적 및 평가

세부프로그램	대 상	기 간	목표량 (실인원/연인원)	실적 (실인원/연인원)	달성률(%)
일상생활훈련실 관리	본관 이용인	연중	100/2,000	70/1,635	81.7
사업 내용	1) 시기 : 연중 2) 내용 : 요리활동, 주거관리, 기본신변처리, 자기관리 등 원활하게 진행 할 수 있는 프로그램실 지원(방과후, 남동대학, 아카데미, 보람터, 그루터기 등 사용)				
평가 및 분석	1) 신청을 통해 일상생활훈련실 사용일정을 취합하여 프로그램 운영이 원활하게 진행되도록 하였음. 2) 가정환경과 비슷한 장소를 제공하여 일상생활훈련(요리 및 청소)을 실시하였으며 일상생활능력을 향상시키는데 도움을 주었음.				
향후 계획	2015년	실인원	연인원	2014년 대비(%)	
	목표	70	1,400	70.0	
1) 일상생활훈련실 비품 및 소모품을 구입하여 청결을 유지하고 2015년에는 담당자를 변경하여 관리하고자 함.					

# 사례회의

## 1. 목 적

사회심리재활사업을 이용하고 있는 이용인 사례에 대한 다각적인 접근을 통하여 현재 이용중인 프로그램의 효과성을 증진하며 전인적인 사회성향상에 그 목적이 있다.

## 2. 목 표

- 1) 주 1회 매주 정기적인 사례회의를 실시한다.
- 2) 교육의 효과를 증진시킨다.
- 3) 사례에 대한 연구 및 전문지식을 공유한다.

## 3. 개 요

현재 진행 중인 사례에 대해 담당자 들이 모여 매주 사례회의를 실시함으로써 교육 및 프로그램의 질을 높이고 다각적인 서비스를 제공한다.

## 4. 담당자 : 조은하

## 5. 사업실적 및 평가

세부프로그램	대 상	기 간	목표량 (실인원/연인원)	실적 (실인원/연인원)	달성률(%)
사례회의	팀원	주1회	7/149	7/123	82.6
사업 내용	1) 도움을 받고 싶은 사례를 선정하여 타 영역의 전문가와 논의, 서비스의 질을 향상시킴. 2) 매주 월요일 사례회의를 실시함.				
평가 및 분석	1) 매주 정기적인 사례회의를 통해 다양한 전문영역의 의견을 수렴할 수 있는 기회가 됨. 2) 담당 프로그램 이외의 아동들에 대한 파악이 이루어졌으며 다양한 영역의 장애아동을 간접적으로 접함으로써 종사자의 전문성을 향상시키고 질 높은 서비스를 제공하는 기반을 마련함.				
향후 계획	2015년 목표	실인원 5	연인원 95	2014년 대비(%) 77.2	
	1) 차기년도에도 정례적으로 사례회의 실시로 그 결과를 사례에 적용하여 프로그램의 질적인 향상을 도모함.				

# 자원봉사자 교육, 활동, 관리

## 1. 목 적

지역자원을 발굴 활용함으로써 프로그램의 효율성을 도모하고 장애인과 자원봉사자들의 사회통합의 기회 및 사회성향상을 도모한다.

## 2. 목 표

- 1) 자원봉사자 교육으로 이용인의 특성과 역할 및 책임에 대한 이해를 돕는다.
- 2) 자원봉사자활용을 통하여 프로그램의 효율성을 도모하고 이용인의 안전을 보장한다.
- 3) 자원봉사 활동 이후 자원봉사자 평가회를 통하여 보람을 느끼고 지속할 수 있도록 지원한다.

## 3. 개 요

본 관에 자원봉사를 신청한 자원봉사자에 대하여 충분한 초기교육을 실시하여 프로그램에 투입하며 자원봉사 활용을 통하여 프로그램의 질적인 향상은 물론 이용인들의 안전한 활동을 확보한다.

4. 담당자 : 조은하, 이해영, 박성묵, 김효중, 김서영, 고광원, 김윤경

세부프로그램	대 상	기 간	목표량 (실인원/연인원)	실적 (실인원/연인원)	달성률(%)
자원봉사자 전문교육	자원봉사자	연중	68/68	57/57	83.8
사업 내용	1) 대학 사업설명 및 장애인에 대한 이해, 자원봉사자의 역할관련 교육				
평가 및 분석	1) 장애인에 대한 이해를 높이고, 프로그램 진행 시 보조자로서 적절한 활동을 수행할 수 있도록 방향을 제시할 수 있었음. 2) 프로그램에 대한 이해를 높이고, 이용자들의 특징과 행동들을 미리 교육하여 프로그램이 원활하게 진행되도록 하는 효과가 있었음.				
향후 계획	2015년 목표	실인원	연인원	2014년 대비(%)	
		54	54	94.7	
	1) 향후 자원봉사 전문교육·관리·활동은 각 사업을 하나로 통합하여 실적을 관리함. 2) 신규 자원봉사자 충원 시 지속적으로 교육을 실시하여 프로그램의 효과성을 높임.				

세부프로그램	대 상	기 간	목표량 (실인원/연인원)	실적 (실인원/연인원)	달성률(%)
자원봉사자 관리	자원봉사자	연중	80/480	64/411	85.6
사업 내용	1) 봉사활동에 대한 피드백 제공				
평가 및 분석	1) 정기 자원봉사자의 활동으로 중증 학생들을 관리하는데 용이하였음. 2) 프로그램 진행 후 담당자와의 평가 시간을 통해 적절한 피드백을 제공하였고, 담당자와 자원봉사자간의 활발한 의견교환을 실시함으로 자원봉사의 효과성을 높임.				
향후 계획	2014년 목표	실인원 60	연인원 309	2013년 대비(%) 77.2	
	1) 향후 자원봉사 전문교육·관리·활동은 각 사업을 하나로 통합하여 실적을 관리함. 2) 프로그램에 대한 적절한 피드백 제공을 통해 지속적인 자원봉사가 이루어질 수 있도록 유도함.				

세부프로그램	대 상	기 간	목표량 (실인원/연인원)	실적 (실인원/연인원)	달성률(%)
자원봉사자 활동	자원봉사자	연중	80/480	64/411	85.6
사업 내용	1) 프로그램 진행보조 및 이용자 관리				
평가 및 분석	1) 전문자원봉사자의 활동으로 남동대학 프로그램 진행이 원활하게 진행될 수 있었음. 2) 일반자원봉사자가 있는 경우 프로그램일 안정적으로 진행될 수 있었으며, 학생 관리가 용이하였음.				
향후 계획	2014년 목표	실인원 60	연인원 309	2013년 대비(%) 77.2	
	1) 향후 자원봉사 전문교육·관리·활동은 각 사업을 하나로 통합하여 실적을 관리함. 2) 원활한 프로그램의 진행을 위하여 자원봉사자 모집을 지속적으로 실시할 계획임.				



# 직업재활사업



# 직업상담 및 평가

## 1. 목 적

지역장애인의 상담과 평가를 통하여 내담자의 구체적인 직업재활 욕구와 능력을 알아내어 장애인에게 직업재활의 자료를 제공하고, 자신의 능력에 대한 통찰을 할 수 있도록 돕는다.

## 2. 목 표

- 1) 표준화된 평가도구를 활용하여 내담자를 평가한다.
- 2) 장애인의 취업욕구 및 진로에 대한 정보수집을 위한 상담을 실시한다.
- 3) 평가결과를 내담자에게 통보하여 본인의 직업재활에 대한 가능성을 알게 한다.

## 3. 개 요

구직욕구가 있는 장애인을 전문적인 방법을 통하여 평가하고 분석하여 구직 장애인의 직업재활을 위한 방향설정을 돕는 프로그램이다.

## 4. 담당자 : 강명진

## 5. 사업실적 및 평가

세부프로그램	대 상	기 간	목표량 (실인원/연인원)	실적 (실인원/연인원)	달성률(%)
구직상담	구직 장애인	연중	48/230	98/218	94.8
사업 내용	1) 상담의 유형별로 접수상담, 초기상담, 구직상담으로 나누어 진행 2) 대상자의 직업재활 프로그램에 대한 욕구 분석 및 서비스 의뢰 3) 구직관련 정보제공				
평가 및 분석	1) 서비스 과정과 상담의 성격에 따라 구분하여 진행함으로써 사례관리와 업무진행이 효율적이었음 2) 접수상담과 초기상담, 구직상담으로 세분화하여 내담자에 대한 체계적 접근이 이루어짐 3) 기존에 등록된 대상자들의 관리가 연속적으로 이루어질 수 있었음				
향후 계획	2015년 목표	실인원	연인원	2014년 대비(%)	
		48	230	100.0	
	1) 기존과 동일하게 진행				

세부프로그램	대 상	기 간	목표량 (실인원/연인원)	실적 (실인원/연인원)	달성률(%)
직업평가	구직 장애인	연중	12/65	23/49	75.4
사업 내용	1) 사회진단을 통하여 직업적 흥미영역과 욕구에 대한 탐색 및 직업평가가 필요한 장애인 선별 2) 표준화된 도구를 사용한 대상자 평가(K-WAIS, MDS, 직업흥미검사, 퍼듀팩, Work activity 등)				
평가 및 분석	1) 구직장애인 중 직업평가를 통해 직업능력 확인이 필요한 장애인을 대상으로 필요한 평가도구를 적용하여 평가를 실시함 2) 장애유형에 맞추어 직업평가를 실시하여 손 기능, 시각정보 처리기능을 확인할 수 있었으며, 장애로 인한 특성을 확인할 수 있었음 3) 졸업예정학생을 대상으로 진로 계획에 필요한 정보를 제공할 수 있었음				
향후 계획	2015년 목표	실인원	연인원	2014년 대비(%)	
		12	65	132.6	
	1) 기존과 동일하게 진행				

세부프로그램	대 상	기 간	목표량 (실인원/연인원)	실적 (실인원/연인원)	달성률(%)
재활계획회의	구직등록 장애인	연중	24/24	24/24	100.0
사업 내용	1) 초기상담이 진행된 사례에 대하여 대상자 정보를 공유하고 지원방안을 모색함 2) 초기상담 진행자 및 업체관리 담당자로 인원을 최소화한 재활계획회의를 병행함				
평가 및 분석	1) 대상자 정보를 공유함으로써 다양한 지원방법 모색이 가능함 2) 회의 참석인원을 최소화하여 신속한 결정과 지원이 이루어짐				
향후 계획	2015년 목표	실인원	연인원	2014년 대비(%)	
		24	24	100.0	
	1) 기존과 동일하게 진행				

---

---

# 직업적응훈련

---

---

## 1. 목 적

성인 지적장애 및 자폐성장장애인을 대상으로 성인으로서 적절한 직업생활을 위한 개인사회적응 훈련, 직업준비수행 적응훈련, 직업능력향상과 다양한 작업활동을 통하여 작업현장에서 적응할 수 있도록 지도한다. 이를 통하여 개인의 직업적, 사회적 능력을 향상하여 직업 전 단계의 역할을 원활하게 수행할 수 있도록 도움을 주고, 직업인으로서의 가능성을 계발하고 향상시킨다.

## 2. 목 표

- 1) 원활한 직업생활을 유지하기 위하여 개별학습, 일상생활훈련, 대인관계훈련, 지역사회시설훈련 등 직업적응훈련을 실시한다.
- 2) 작업습관 형성, 작업환경에 대한 적응 등 직업준비나 작업수행에 대한 적응 훈련을 실시한다.
- 3) 프로그램에 참여함으로써 타인과의 상호작용을 돕는다.
- 4) 다양한 교육의 기회를 제공하여 사회성을 향상시킨다.

## 3. 개 요

성인 지적장애 및 자폐성장장애인을 대상으로 적절한 직업생활을 위한 일상생활훈련, 사회기술훈련, 작업훈련, 작업활동 등 작업현장에서 적응하기 위한 다양한 서비스를 제공함으로써 고용 획득 및 유지의 가능성을 확대한다.

## 4. 담당자 : 이주미, 이지혜

## 5. 사업실적 및 평가

### (1) 개인사회생활 적응훈련

세부프로그램	대 상	기 간	목표량 (실인원/연인원)	실적 (실인원/연인원)	달성률(%)
개별학습지도	보람터 이용인	주5회	16/3,072	25/2,991	97.3
사업 내용	1) 언어, 수리, 환경, 생활, 문화, 신체, 자성예언 총 7개 대분류에 하위 21개 소분류에 따른 개별학습 실시 2) 기타 기념일이나 시사문제 등에 따른 개별학습지도 실시				
평가 및 분석	1) 5명의 담당자들이 돌아가며 교육을 진행하여 보다 많은 지식을 교육할 수 있었음				
향후 계획	2015년 목표	실인원	연인원	2014년 대비(%)	
		16	576	19.2	
1) 이용인들의 능력 차이를 고려한 개별화된 프로그램 진행					

세부프로그램	대 상	기 간	목표량 (실인원/연인원)	실적 (실인원/연인원)	달성률(%)
일상생활훈련	보람터 이용인	주5회	16/3,169	25/3,159	99.6
사업 내용	1) 일상생활훈련 내용을 총 5가지 대분류(식사지도, 일상생활지도, 청소지도, 자기관리, 요리활동)와 하위 14개의 세부 일상생활훈련으로 구성하여 실시함 2) 요리활동의 경우 조를 편성하고 상반기는 자원봉사자를 활용하여 진행하였으며 하반기는 직접 진행함 3) 여성 장애인을 위한 메이크업 프로그램을 실시하였음				
평가 및 분석	1) 요리활동을 통하여 다양한 요리 활동 능력이 향상되었음 2) 직장생활에서 요구되는 기본적인 일상생활능력을 향상할 수 있음 3) 능동적인 메이크업이 가능하게 되었음				
향후 계획	2015년 목표	실인원	연인원	2014년 대비(%)	
		16	3,149	99.6	
1) 프로그램명을 자립생활훈련으로 변경하여 진행할 예정임 2) 요리활동은 간단한 조리법과 어려운 조리법을 번갈아 교육할 예정임 3) 자립 생활에 필요한 능력 향상을 목적으로 프로그램을 실시할 예정임.					

세부프로그램	대 상	기 간	목표량 (실인원/연인원)	실적 (실인원/연인원)	달성률(%)
사회기술훈련	보람터 이용인	주1회	16/854	25/866	101.4
사업 내용	1) 1~3월 연극 대학생과 연계하여 총 19회기 연극 활동이 진행됨 2) 말하기 훈련, 존중 언어 사용하기, 감정 알기 등을 주제로 프로그램을 실시함				
평가 및 분석	1) 연극 활동을 통해 간접 경험을 해봄으로써 보다 효과적인 교육을 할 수 있었음 2) 월별로 비슷한 주제로 프로그램을 실시하여 반복적으로 학습을 할 수 있었음				
향후 계획	2015년 목표	실인원	연인원	2014년 대비(%)	
		16	614	70.9	
	1) 사업 명칭을 사회적응훈련으로 수정하여 진행할 예정임 2) 사회에 적응하는데 필요한 대인관계 기술을 습득하고 사회성을 향상하기 위한 교육을 실시할 예정임				

세부프로그램	대 상	기 간	목표량 (실인원/연인원)	실적 (실인원/연인원)	달성률(%)
지역시설 이용	보람터 이용인	월2회	16/371	23/374	100.8
사업 내용	1) 지역사회 내에 있는 시설이용법에 관한 이론교육 2) 은행, 대중교통, 대형마트 등 생활과 밀접하게 연관된 지역시설을 이용함				
평가 및 분석	1) 대형마트와 은행을 매월 정기적으로 이용하여 이용 방법에 대하여 보다 확실히 인식할 수 있게 되었음 2) 지역시설 이용 시 대중교통을 이용하여 이동하여 개별적으로 가는 방법을 숙지할 수 있었음				
향후 계획	2015년 목표	실인원	연인원	2014년 대비(%)	
		16	229	61.2	
	1) 매월 은행, 대형마트 이용을 필수화하여 진행하고 은행의 경우 다양한 은행 업무를 지도하여 원활한 이용이 가능하게 진행할 예정임 2) 직장생활 유지에서 필요한 다양한 지역시설을 이용할 예정임				

세부프로그램	대 상	기 간	목표량 (실인원/연인원)	실적 (실인원/연인원)	달성률(%)
여가활동	보람터 이용인	연중	16/281	21/311	110.6
사업 내용	1) 종이접기(월2회) 2) 등산 활동(연10회)				
평가 및 분석	1) 전문봉사자를 활용하여 주 1회 종이접기, 클레이 활동이 진행되어 감각 기능 향상을 도모할 수 있었음 2) 등산 활동 시 도움을 최소화하고 스스로 올라갈 수 있도록 지원하여 만족감도 높고 체력 향상도 할 수 있었음				
향후 계획	2015년 목표	실인원	연인원	2014년 대비(%)	
		16	4,313	138.7	
	1) 여가 활동보다 신체능력 향상을 위한 목적이 크다고 판단되어 신체능력향상 훈련으로 명칭을 변경하여 진행할 예정임				

(2) 직업준비·수행 적응훈련

세부프로그램	대 상	기 간	목표량 (실인원/연인원)	실적 (실인원/연인원)	달성률(%)
직업인식	보람터 이용인	주1회	16/614	25/625	101.7
사업 내용	1) 관심 직종 탐색, 이력서 작성하기, 모의 면접 등 직업인식 형성 및 근로의욕 고취를 위한 프로그램				
평가 및 분석	1) 취업 동기 가지기 활동을 강화하여 진행하여 취업 동기를 형성함 2) 본 복지관을 통해 취업한 취업자들의 취업처 및 직무를 설명하여 보다 현실적인 취업 욕구를 가질 수 있었음				
향후 계획	2015년 목표	실인원	연인원	2015년 대비(%)	
		16	460	73.6	
	1) 단계를 나누어 연간 커리큘럼을 작성하여 체계적으로 실시할 계획임 2) 본관과 연계되어 있는 업체 중 관심 업체를 선정하여 해당 사업체 견학을 실시할 계획임				

세부프로그램	대 상	기 간	목표량 (실인원/연인원)	실적 (실인원/연인원)	달성률(%)
작업태도	보람터 이용인	주5회	16/3,072	25/2,841	92.4
사업 내용	1) 총 12개의 대분류에 따른 작업태도 교육 실시 2) 바른 자세로 작업하기, 줄음에 대처하기, 자신의 역할에 충실하기 등 수시로 올바른 작업태도에 대하여 지도함				
평가 및 분석	1) 직장생활에서 요구되는 작업태도를 이해하고 형성할 수 있었음				
향후 계획	2015년 목표	실인원	연인원	2014년 대비(%)	
		16	3,072	108.1	
1) 작업 습관 영역과 병합하여 작업 태도 및 습관으로 명칭을 변경하여 진행할 예정임 2) 작업대 수리로 입식 작업과 좌식 작업을 병행하여 실시하여 입식 작업 태도 및 좌식 작업 태도를 익힐 수 있도록 지도할 예정임					

세부프로그램	대 상	기 간	목표량 (실인원/연인원)	실적 (실인원/연인원)	달성률(%)
작업습관	보람터 이용인	주5회	16/3,072	25/2,841	92.4
사업 내용	1) 총 14개의 대분류에 따른 작업습관 교육 실시 2) 작업 중요도 파악하기, 불량 검사하기, 작업 공정 파악하기 등에 대하여 지도를 실시함				
평가 및 분석	1) 일일 작업일지 작성 시 개인의 작업수량 파악과 활동 내용을 자발적으로 기록할 수 있게 되었음 2) 반복 지도를 통해 보다 올바른 작업 습관을 형성할 수 있었음 3) 분업 작업을 통해 능동적으로 작업을 준비하고 협동하여 작업을 하는 능력이 향상될 수 있었음				
향후 계획	2015년 목표	실인원	연인원	2014년 대비(%)	
		16	3,072	108.1	
1) 작업 태도 영역과 병합하여 작업 태도 및 습관으로 명칭을 변경하여 진행할 예정임					

(3) 직업 능력향상 적응훈련

세부프로그램	대 상	기 간	목표량 (실인원/연인원)	실적 (실인원/연인원)	달성률(%)
작업활동	보람터 이용인	주5회	16/3,072	25/3,062	99.6
사업 내용	1) 하청 받은 작업 실시(경제테크)				
평가 및 분석	1) 다양한 작업을 실시하여 기준에 보지 못한 작업 습관을 발견하고 수정할 수 있었으며 새로운 직업적 강점을 발견할 수 있었음 2) 실질적인 조립작업의 기회를 제공할 수 있음 3) 작업활동을 통한 매출을 급여형식으로 지급하여 직업인식을 함양할 수 있음				
향후 계획	2015년 목표	실인원 16	연인원 3,072	2014년 대비(%) 100.3	
	1) 단가가 높은 하청작업을 개발할 예정임 2) 다양한 작업을 통해 다양한 2차 직종 직무 능력 향상을 도모할 예정임				

세부프로그램	대 상	기 간	목표량 (실인원/연인원)	실적 (실인원/연인원)	달성률(%)
작업훈련	보람터 이용인	주5회	16/3,072	25/2,844	92.5
사업 내용	1) 실제 사업체에서 가장 빈번하게 일어나는 입출고, 포장, 적재, 수량 파악에 대한 직무지도를 실시함 2) Staff 및 준Staff로 나누어 작업훈련을 실시하였음				
평가 및 분석	1) 실제 산업현장에서 이루어지는 직무 중 대표적인 샘플을 보람터 작업훈련 과정에서 이루어 질 수 있도록 지원하여 산업체 적응능력을 향상시킴 2) 상·하반기를 나누어 staff를 선출하여 보다 많은 인원이 staff역할을 수행할 수 있었음				
향후 계획	2015년 목표	실인원 -	연인원 -	2014년 대비(%) -	
	1) 직무훈련 영역으로 편입하여 진행할 예정으로 사업 과목 폐지함				

세부프로그램	대 상	기 간	목표량 (실인원/연인원)	실적 (실인원/연인원)	달성률(%)
직무훈련	보람터 이용인	주5회	16/754	24/707	93.7
사업 내용	1) 바리스타 훈련, 이미지메이킹, 티타임 진행 등을 통해 서비스 업종 직무 훈련 실시 2) 서비스직에 적합한 이미지를 형성할 수 있도록 이미지메이킹 프로그램 실시				
평가 및 분석	1) 서비스 직무 적응력 및 서비스 직종으로의 취업 가능성을 향상함 2) 이미지메이킹 프로그램을 통해 이미지의 중요성을 인식하고 보다 자기 관리를 철저히 할 수 있도록 할 수 있었음				
향후 계획	2015년 목표	실인원	연인원	2014년 대비(%)	
		16	1,368	193.4	
	1) 작업훈련 영역과 직무훈련 영역을 통합하여 진행할 예정임				

세부프로그램	대 상	기 간	목표량 (실인원/연인원)	실적 (실인원/연인원)	달성률(%)
현장실습	보람터 이용인	연중	10/150	11/157	104.7
사업 내용	1) 직장생활경험을 위해 관내실습 진행 2) 지역사회 사업체 내 실습을 진행 3) 실습을 통해 출퇴근훈련, 대인관계훈련, 직무훈련 등 직종별 실습진행				
평가 및 분석	1) 관내실습, 1차, 2차, 3차 직종에서 다양하게 실습이 이루어짐. 2) 외부 환경을 경험하고 낯선 환경에서의 훈련을 통해 긴장도를 경감할 수 있음 3) 전체적으로 훈련생들에게 취업의욕을 고취시킬 수 있는 효과가 있음				
향후 계획	2015년 목표	실인원	연인원	2014년 대비(%)	
		10	120	80.0	
	1) 1차, 2차, 3차 직종별로 실습처를 개발하여 이용인 개별적인 취업요구에 적합한 현장실습을 진행할 계획임 2) 직종별 실습의 사업시기를 정하여 진행하고자 함(예 : 1~4월 농업, 5~8월 서비스직, 9~12월 생산직) 3) 관내현장실습의 활성화를 통해 관내에서도 다양한 직무를 경험할 수 있게끔 유도함				

세부프로그램	대 상	기 간	목표량 (실인원/연인원)	실적 (실인원/연인원)	달성률(%)
실습평가	보람터 이용인	연중	10/40	11/41	102.5
사업 내용	1) 실습일지를 통한 자기평가가 진행됨 3) 업체 동료나 직원들이 행동관찰평가를 실시하여 평가결과에 반영함				
평가 및 분석	1) 사전사후평가를 실시함으로 실습기간동안의 변화를 알아볼 수 있었음 2) 실습일지 작성으로 즉각적인 피드백을 줄 수 있었음 2) 업체관계자가 직접 평가할 수 있도록 하여 객관적인 평가가 가능함				
향후 계획	2015년 목표	실인원	연인원	2014년 대비(%)	
		10	32	80.0	
	1) 지속적으로 업체에서 객관적인 평가할 수 있도록 참여 유도함 2) 향후에는 결과보고를 실시하여 종합평가기록부를 통해 사전, 사후결과를 비교하여 향상정도를 파악할 계획임				

# 상담 및 평가

## 1. 목 적

직업적응훈련 대상자에게 제공하는 서비스의 효과성을 정기적으로 평가하여 대상자의 수행수준의 발달정도를 확인하며 장애인 및 부모들에게 직업관련 정보를 제공하고 직업재활설정을 위한 방향을 모색, 재활정보 및 복지관 서비스 정보를 신속하게 제공하고자 한다. 또한 실습을 실시하기 전 업체와 이용인 간의 적합성을 분석하여 배치하고자 한다.

## 2. 목 표

- 1) 평가를 통하여 이용인의 수준을 파악하여 서비스를 제공한다.
- 2) 적절한 상담으로 상호간의 정보를 교류하여 서비스를 제공한다.
- 3) 개별적합성 분석을 통해 업체에 적합한 이용인을 선정하여 배치한다.

## 3. 개 요

개인의 성취수준이나 수행수준에 맞게 프로그램을 계획하고 진행과정에서 대상자의 발달수준을 평가하며 보호자들과의 교류를 통해 효과적인 서비스를 제공하기 위한 프로그램이다.

## 4. 담당자 : 이주미, 이지혜

## 5. 사업실적 및 평가

세부프로그램	대 상	기 간	목표량 (실인원/연인원)	실적 (실인원/연인원)	달성률(%)
상담	보람터 이용인	연중	16/921	26/922	100.1
사업 내용	1) 면담, 전화, 문자메시지 등 다양한 방법을 통한 상담 2) 개별상담 담당을 정해 소외되는 이용인을 최소화하여 상담을 실시함				
평가 및 분석	1) 이용인 및 보호자와 보다 깊은 유대관계를 형성할 수 있게 되었음 2) 이용인 보호자 상담을 통하여 이용인들의 욕구, 동기 등을 파악하고 개입할 수 있었음 3) 1:1 멘토제를 통해 심도있는 상담이 진행되었음				
향후 계획	2015년 목표	실인원	연인원	2014년 대비(%)	
		16	921	99.8	
1) 상담 멘토의 경우 주1회는 정기적으로 멘티의 상담을 진행할 수 있도록 할 예정임					

세부프로그램	대 상	기 간	목표량 (실인원/연인원)	실적 (실인원/연인원)	달성률(%)
서비스 과정평가	보람터 이용자	연중	16/458	24/486	106.1
사업 내용	1) 작업행동평가, 서비스과정평가, 생산성평가, 과제수행평가, 체성분 평가, 급여 지급평가를 진행함				
평가 및 분석	1) 정기적인 평가를 실시함으로써 이용인들의 강, 약점을 파악하고 변화 추이를 확인하여 재할계획을 수정, 보완할 수 있었음				
향후 계획	2015년 목표	실인원	연인원	2014년 대비(%)	
		16	458	94.2	
1) 정기적인 서비스과정 평가를 지속적으로 실시할 계획임 2) 평가 결과를 이용인의 재할계획의 작성, 수정에 적극 반영할 계획임					

세부프로그램	대 상	기 간	목표량 (실인원/연인원)	실적 (실인원/연인원)	달성률(%)
사례회의	직업재활 대상자	연중	30/90	34/90	100.0
사업 내용	1) 직업재활서비스 대상자들의 문제행동에 관련된 정보교류 및 지원체제 논의 2) 전체적인 직업재활대상자들에 대한 사례관리 및 팀원 간의 정보공유				
평가 및 분석	1) 직업재활서비스 이용자 평가 및 문제행동과 관련된 정보를 교류하고 다양한 방법으로 개입방법을 모색하거나 재할계획 수립을 통해 이용인들의 문제나 욕구를 공유하고 파악할 수 있었음 2) 다양한 대안들을 모색해 적용해보고 문제를 해결할 수 있는 방법이 많아 이용인의 문제행동 수정이 효과적으로 이루어짐 3) 보호자의 참석을 유도하여 복지관과 가정에서의 개입방법을 동일하게 할 수 있어 문제행동에 대한 개선이 효과적임				
향후 계획	2015년 목표	실인원	연인원	2014년 대비(%)	
		36	76	84.4	
1) 문제행동이 없더라도 서비스 이용인들을 대상으로 연 1회씩 사례공유를 위한 회의를 실시할 계획임 3) 취업자들을 대상으로 취업 후 적응지도 서비스 필요성 논의를 통한 사례회의를 진행할 계획임					

세부프로그램	대 상	기 간	목표량 (실인원/연인원)	실적 (실인원/연인원)	달성률(%)
개별적합성 분석	지원고용 대상자	연중	20/20	18/20	100.0
사업 내용	1) 실습생 및 지원고용 대상자와 사업체 간의 개인적 특성 분석 2) 실습생 및 지원고용 대상자와 사업체 간의 시간/이동요인 분석 3) 실습생 및 지원고용 대상자와 사업체 간의 작업인내력 분석 4) 실습생 및 지원고용 대상자와 사업체 간의 수행기술 분석 5) 실습생 및 지원고용 대상자와 사업체 간의 학업기술 분석				
평가 및 분석	1) 개별적합성분석을 통해 같은 항목에 대해 업체와 훈련생의 정보를 얻을 수 있어 지도가 필요한 부분을 쉽게 파악할 수 있음				
향후 계획	2015년 목표	실인원	연인원	2014년 대비(%)	
		20	20	100.0	
1) 취업으로 연결되지 않을 경우 원인을 파악하고 개선하기 위한 자료로 활용해야 할 것임					

---

---

## 교육활동

---

---

### 1. 목 적

개인의 욕구에 기초한 다양한 교육 및 활동서비스를 제공함으로써 개인의 신체적, 심리적, 정서적 안정을 도모하며, 성인으로서의 기본적인 소양을 배양한다.

### 2. 목 표

- 1) 신체적 기능을 향상한다.
- 2) 수준에 맞는 전산 활용능력을 습득한다.
- 3) 다양한 상식을 갖춘다.
- 4) 심리적 안정을 지원한다.

### 3. 개 요

지속적인 교육과 훈련이 요구되는 지적 및 자폐성장장애인들에게 성인으로서 요구되는 기본적 소양을 익힐 수 있도록 인권교육, 컴퓨터교육, 성교육, 예절교육 등 다양한 영역의 교육 및 활동서비스를 제공하며, 개인의 필요와 욕구에 기초하여 서비스를 제공하는 사업이다.

### 4. 담당자 : 강명진, 이지혜

### 5. 사업실적 및 평가

세부프로그램	대 상	기 간	목표량 (실인원/연인원)	실적 (실인원/연인원)	달성률(%)
미술치료	보람터 이용인	주5회	16/3,180	25/2,963	93.7
사업 내용	1) 정서안정을 위한 심리치료(미술치료) 2) 근골격계 질환 예방을 위한 스트레칭				
평가 및 분석	1) 미술치료를 통하여 이용인들의 심리, 정서적 어려움에 전문적으로 접근할 수 있는 계기를 마련함 2) 근골격계 질환 예방을 위한 스트레칭 실시로 장시간 입식 작업으로 인한 근골격계 질환을 예방할 수 있었음				
향후 계획	2015년 목표	실인원	연인원	2014년 대비(%)	
		4	153	5.1	
	1) 근골격계 질병 예방을 위한 스트레칭의 경우 신체능력향상 훈련 사업으로 편입하여 실시하고 미술치료만 심리지원 항목으로 명칭을 변경하여 실시할 예정임				

세부프로그램	대 상	기 간	목표량 (실인원/연인원)	실적 (실인원/연인원)	달성률(%)
안전교육	보람터 이용인	월1회	16/153	23/161	105.2
사업 내용	1) 여행안전교육, 재난 안전교육, 소방안전 교육 등 이용인들의 안전의식을 함양할 수 있는 교육 전반				
평가 및 분석	1) 이용인들의 안전 의식을 높일 수 있었음 2) 상황에 따른 안전 수칙을 확인할 수 있었음				
향후 계획	2015년 목표	실인원	연인원	2014년 대비(%)	
		16	64	39.7	
	1) 상·하반기 소방교육, 교통안전교육, 재난안전교육으로 총 4회기로 목표를 하향하여 실시할 예정임				

세부프로그램	대 상	기 간	목표량 (실인원/연인원)	실적 (실인원/연인원)	달성률(%)
컴퓨터 교육	보람터 이용인	주1회	4/153	11/178	116.3
사업 내용	1) 기획연구팀 정보화교실과 연계하여 컴퓨터 교육 실시				
평가 및 분석	1) 이용인들의 컴퓨터 활용능력이 향상되었으며, 활용과 관련된 실제적인 기술을 습득할 수 있었음 2) 정보접근성 향상을 위한 기회의 제공이 가능하였음				
향후 계획	2015년 목표	실인원	연인원	2014년 대비(%)	
		4	144	80.8	
	1) 기획연구팀 정보화교육 프로그램 일정에 맞추어 진행할 계획임 2) 컴퓨터 교육의 필요성 위주로 대상을 선정할 계획임				

세부프로그램	대 상	기 간	목표량 (실인원/연인원)	실적 (실인원/연인원)	달성률(%)
인권교육	보람터 이용인	연 8회	16/102	19/102	103.9
사업 내용	1) 인권에 대한 이용인들의 인식수준을 확인하고 인권을 공부해야 하는 필요성에 대한 교육을 지속적으로 실시함 2) 인권의 개념, 다름과 틀림의 이해, 권리의 반대급부적 책임, 자기주장훈련 등을 주제로 진행함				
평가 및 분석	1) 인권은 사회생활이나 단체생활에서 요구되는 자세 및 태도와 무관하지 않아 타프로그램과 연결하여 교육이 가능하였음 2) 인권의 범위가 광범위하며, 개념형성에 어려움을 느끼므로 실컷 할 수 있는 방법을 위주로 교육해야 할 것임				
향후 계획	2015년 목표	실인원	연인원	2014년 대비(%)	
		16	102	96.2%	
	1) 실생활에 적용할 수 있도록 사례중심의 교육과 훈련을 진행할 계획임				

세부프로그램	대 상	기 간	목표량 (실인원/연인원)	실적 (실인원/연인원)	달성률(%)
성교육	보람터 이용인	연8회	16/102	15/99	97.0
사업 내용	1) 7회기는 본관에서 직접 진행하고 1회기는 인천청소년 성 교육실을 방문하여 교육을 실시함				
평가 및 분석	1) 부정적인 성(직장 내 성희롱 및 성폭행 예방 교육 등)에 대한 교육을 통해 성 범죄의 위험성을 인식할 수 있었음 2) 부정적인 성에 대한 교육과 함께 긍정적인 성(연애, 적절한 피임 방법 등)에 대한 교육도 함께 실시함으로써 성의 두 가지 면을 모두 알 수 있었음				
향후 계획	2015년 목표	실인원	연인원	2014년 대비(%)	
		16	102	103.0	
	1) 외부 성교육 프로그램을 조사하여 참여할 예정임 2) 여성과 남성을 나누어 성교육을 진행할 예정임				

세부프로그램	대 상	기 간	목표량 (실인원/연인원)	실적 (실인원/연인원)	달성률(%)
환경교육	보람터 이용인	월1회	16/154	22/161	104.5
사업 내용	1) 한국의 야생동물, 생태발자국, 국립공원의 이해 등을 주제로 이용인들의 환경 의식을 함양할 수 있는 교육을 실시함				
평가 및 분석	1) 이용인들의 환경 의식을 높일 수 있었음 2) 실생활과 밀접한 환경문제에 대해 알아보고, 실생활에서 환경을 보호할 수 있는 방법들을 습득할 수 있었음				
향후 계획	2015년 목표	실인원	연인원	2014년 대비(%)	
		16	64	39.7	
	1) 타 프로그램과 중첩되는 부분을 제외하고 보다 체계적인 프로그램 진행을 위해 연4회로 목표를 하향하여 실시할 예정임				

세부프로그램	대 상	기 간	목표량 (실인원/연인원)	실적 (실인원/연인원)	달성률(%)
예절교육	보람터 이용인	월1회	16/154	23/155	100.6
사업 내용	1) 언어 예절, 전화 예절, 공동체 예절, 인사 예절 등 실생활에 필요한 내용을 주 제로 선정하여 진행함				
평가 및 분석	1) 관찰을 통해 이용인들에게 필요한 예절 교육을 주제로 선정하여 진행함으로써 실천 여부에 대한 파악이 용이했음				
향후 계획	2015년 목표	실인원	연인원	2014년 대비(%)	
		-	-	-	
	1) 사회적응훈련, 직업인식 프로그램 등과 주제가 겹치는 부분이 많아 사업을 폐 지하고 해당 내용을 사회적응훈련, 직업인식 프로그램에 추가하여 진행할 예 정임				

# 특별활동

## 1. 목 적

직업적응훈련 서비스 이용인들의 여가 및 자립생활에 필요한 다양한 프로그램을 제공함으로써 독립생활에 필요한 기능적 기술 습득 및 활용가능성을 높인다. 또한 다양한 여가활동 및 새로운 경험을 통한 사회기술을 향상한다.

## 2. 목 표

- 1) 다양한 경험의 기회를 제공하여 지역사회 독립생활의 가능성을 높인다.
- 2) 독립적인 여가활용의 가능성을 높인다.
- 3) 단체활동에 대한 예절 및 대인관계능력을 향상한다.

## 3. 개 요

성인 지적·자폐성장장애인들의 사회적 상호작용을 활발히 촉진하고 다양한 경험을 할 수 있도록 캠프, 여행, 동아리활동, 지역사회공헌활동, 남동송년예술제 프로그램을 제공한다.

4. 담당자 : 광경숙, 이주미, 최용수, 이지혜

## 5. 사업실적 및 평가

세부프로그램	대 상	기 간	목표량 (실인원/연인원)	실적 (실인원/연인원)	달성률(%)
캠프	보람터 이용인	연1회	16/27	13/26	96.2
사업 내용	1) 심신의 건강 증진 및 단체 생활을 통한 공동체 의식 함양을 위하여 병영캠프를 1박 2일간 진행함				
평가 및 분석	1) 2013년도와 같은 주제로 실시되어 신규 이용인들의 경우 매우 흥미 있어 하였으나 기존 이용인들의 경우 만족도가 낮았음 2) 우기로 인한 프로그램의 변동이 많았음				
향후 계획	2015년 목표	실인원 16	연인원 27	2014년 대비(%) 103.8	
	1) 중복된 활동의 경우 병영 캠프 프로그램 효과성이 부족하다고 평가되므로 과제 수행 중심의 캠프 목적성을 유지하되 진행 방식은 변경하여 진행할 예정이다				

세부프로그램	대 상	기 간	목표량 (실인원/연인원)	실적 (실인원/연인원)	달성률(%)
여행	보람터 이용인	연1회	16/38	12/36	94.7
사업 내용	1) 11월 5일~11월 7일, 여수, 순천, 부안으로 여행프로그램 실시 2) 관광지 관람, 다양한 체험활동으로 내용 구성				
평가 및 분석	1) 여유시간을 고려하여 일정을 계획함으로써 촉박하지 않은 진행이 가능하였음 2) 체험활동과 식사메뉴에 지역특색이 반영되어 새로운 경험을 제공할 수 있었음 3) 식사예절 및 공공장소에서의 예절지도가 이루어짐 4) 이용인들에게 스트레스를 해소하고 다양한 경험을 할 수 있는 기회가 되었음				
향후 계획	2015년 목표	실인원	연인원	2014년 대비(%)	
		16	38	84.4	
1) 기존과 같이 관광명소 탐방과 체험활동 위주의 여행 진행					

세부프로그램	대 상	기 간	목표량 (실인원/연인원)	실적 (실인원/연인원)	달성률(%)
지역사회공헌활동	보람터 이용인	연1회	16/16	13/13	81.3
사업 내용	1) 3월 28일에 지역사회 내 요양병원에서 봉사활동을 실시함 2) 안마, 말벗, 종이접기, 청소, 장기자랑 등 다양한 영역의 자원봉사를 실시함				
평가 및 분석	1) 본인보다 약한 사람을 도우며 이용인들이 보람을 느낄 수 있었음 2) 개인이 가진 능력을 새롭게 확인할 수 있었음				
향후 계획	2015 목표	실인원	연인원	2014년 대비(%)	
		16	32	246.2	
1) 프로그램 효과가 좋다고 평가되어 상하반기로 나누어 연2회로 진행하고자 함					

세부프로그램	대 상	기 간	목표량 (실인원/연인원)	실적 (실인원/연인원)	달성률(%)
남동송년예술제	보람터 이용인	연1회	16/16	14/14	87.5
사업 내용	1) 12월 17일 남동송년예술제에 참여함 2) '빙고' 합창과 율동 공연을 진행함				
평가 및 분석	1) 공연을 준비하면서 이용인들간 단합과 협동을 배울 수 있는 계기가 됨 2) 행사를 준비하고 발표하는 경험을 통해 자존감을 회복하고 자신감을 향상할 수 있었음 3) 약 한 달간의 노력을 통해 좋은 결과를 얻어 성취감을 느낄 수 있었음				
향후 계획	2015년 목표	실인원	연인원	2014년 대비(%)	
		16	16	87.5	
1) 기존과 동일하게 이용인들의 논의를 통해 공연내용을 준비하고 진행할 계획임					

세부프로그램	대 상	기 간	목표량 (실인원/연인원)	실적 (실인원/연인원)	달성률(%)
동아리활동	보람터 이용인	연10회	16/80	18/80	100.0
사업 내용	1) 서울 명소 방문, 영화 관람, 월미도 방문 등 다양한 활동으로 동아리를 운영함 2) 매월 초 동아리활동에 욕구가 있는 이용인들을 대상으로 활동 인원을 모집하여 실시				
평가 및 분석	1) 주말 여가 활동 기회 확대에 의한 자조 모임 형태의 주말 활동이 증가함				
향후 계획	2015년 목표	실인원	연인원	2014년 대비(%)	
		8	64	80.0	
1) 인천시 내를 벗어나 새로운 장소에서의 여가활동 기회를 향상할 예정임 2) 욕구 감소에 따라 주말 여가활동 지원이 필요한 이용인들을 대상으로 실시하고자 함					

# 가족지원

## 1. 목 적

장애자녀를 둔 부모에게 상담 및 교육을 통하여 자녀에 대한 이해를 확대하고 부모회를 조직, 운영하여 부모들의 유대감 형성 및 자녀들에 대한 자원으로 활용하는데 목적이 있다.

## 2. 목 표

- 1) 이용인 부모들 간의 정보교류를 통해 자녀에 대한 정보제공을 한다.
- 2) 부모들 간의 유대감을 형성한다.

## 3. 개 요

장애인들 가족과의 협조를 통해 효과적이고 수행 가능한 재향방향을 모색해 보고자 부모교육, 부모회의, 가정방문의 서비스를 제공하는 사업이다.

## 4. 담당자 : 강명진

## 5. 사업실적 및 평가

세부프로그램	대 상	기 간	목표량 (실인원/연인원)	실적 (실인원/연인원)	달성률(%)
부모교육	보람터 이용인 부모	연2회	16/25	24/32	128.0
사업 내용	1) 자문내용을 서면으로 전달하여 부모교육을 진행하고자 함 2) 이용인들의 금전관리가 잘 되지 않아 취업한 이후에도 문제가 발생하고 있어 보호자들을 대상으로 재무관리 교육을 진행함				
평가 및 분석	1) 재무관리 교육의 경우 보다 반복적이고 체계적인 교육이 필요할 것임				
향후 계획	2015년 목표	실인원	연인원	2014년 대비(%)	
		16	25	78.1	
1) 부모회의를 통해 부모들의 필요와 욕구를 확인하여 실시					

세부프로그램	대 상	기 간	목표량 (실인원/연인원)	실적 (실인원/연인원)	달성률(%)
부모회의	보람터 이용인 부모	월 1회	16/64	25/81	126.6
사업 내용	1) 매월 첫 주 목요일 저녁에 부모회의가 진행되었으며, 보호자들이 주체적으로 활동할 수 있도록 회장, 총무를 선출하였음 2) 공지사항, 부모회의 자체 논의, 이용인 관련 개별 보호자상담으로 나누어 진행 3) 직업재활팀 직원 전체가 부모회의에 참석 4) 부모회의의 결정사항과 논의사항은 가정통신문을 통해 불참자에게 전달				
평가 및 분석	1) 직업재활서비스의 과정에 보호자들의 의견을 반영하는 통로가 됨 2) 직업재활사업의 필요성이나 목적에 대해 인식할 수 있도록 교육하는 기회가 되었음 3) 개별상담을 통해 이용인 특성에 대해 논의하고 가정에서의 지원방법이나 필요 성에 대해 적극적으로 요청할 수 있었음				
향후 계획	2015년 목표	실인원	연인원	2014년 대비(%)	
		16	80	98.7	
1) 기존과 동일하게 진행					

세부프로그램	대 상	기 간	목표량 (실인원/연인원)	실적 (실인원/연인원)	달성률(%)
가정방문	보람터 이용인	연중	4/4	3/3	75.0
사업 내용	1) 이용인 4명을 대상으로 가정방문 실시				
평가 및 분석	1) 이용인의 가정환경에 대해 파악할 수 있었음 2) 이용인과 가족과의 역동을 확인할 수 있었음 3) 평소 내방상담이 어려운 보호자를 대면하여 상담을 실시함으로써 보다 심도 있 는 상담이 가능하였음				
향후 계획	2015년 목표	실인원	연인원	2014년 대비(%)	
		4	4	133.3	
1) 기존과 동일하게 진행					

세부프로그램	대 상	기 간	목표량 (실인원/연인원)	실적 (실인원/연인원)	달성률(%)
정보제공	보람터 이용인	연중	16/576	25/577	100.1
사업 내용	1) 월 활동계획 가정통신문을 매일 말 발송함 2) 특별 활동이나 장애/복지 관련 정보가 있는 경우 가정통신문을 통해 정보를 제공함				
평가 및 분석	1) 활동 사진을 포함한 월활동계획안을 발송함으로써 프로그램 주제 및 진행사항에 대한 정보를 더욱 풍성하게 제공할 수 있었음 2) 외부활동의 경우 월계획 공지사항에 안내한 후 추가로 전일 가정통신문을 통해 재안내하여 준비를 더욱 철저히 할 수 있었음				
향후 계획	2015년 목표	실인원	연인원	2014년 대비(%)	
		16	576	99.8	
	1) 가정통신문이 부모님께 전달될 수 있도록 배포 후 문자를 보내어 확인하실 수 있도록 할 예정임 2) 지역사회 내 장애/복지 관련 행사 또는 교육과 관련된 정보를 추가 제공할 예정임				

# 취업알선

## 1. 목 적

대상자의 특성에 맞는 사업체로 취업알선을 실시하고, 대상자들에게 경제적 자립과 사회구성원으로서의 역할을 수행하도록 도움을 준다. 또한, 취업과 관련된 지역사회 내 기관들과 연계를 통해 네트워크를 형성하여 사업의 효율성을 향상한다.

## 2. 목 표

- 1) 구인욕구를 보이는 사업체를 대상으로 취업알선을 실시한다.
- 2) 지역사회 내 취업관련기관들과 정보를 공유하고 협력한다.

## 3. 개 요

구인욕구가 있는 사업체와 구직욕구가 있는 장애인을 연결하여 줌으로써 사업주에게는 인력 충원 및 경제적 이익을, 장애인에게는 경제적 자립을 할 수 있도록 지원하는 프로그램이다. 또한, 구인과 관련해서 타 기관들과 정보를 공유하여 적합한 대상자가 없을 때 서로 연계하여 직업재활서비스를 활성화한다.

4. 담당자 : 강명진, 이주미

## 5. 사업실적 및 평가

세부프로그램	대 상	기 간	목표량 (실인원/연인원)	실적 (실인원/연인원)	달성률(%)
취업알선	구직 장애인	연중	25/25	26/35	140.0
사업 내용	1) 구직자와 구인업체의 욕구를 확인하여 연결함 2) 내담자와 사업체에 동행하여 면접을 진행 3) 취업박람회와 관련된 정보제공, 욕구가 있는 장애인들과 동행하여 참석				
평가 및 분석	1) 동행면접을 통해 사업체에는 구직자에 대한 신뢰감형성과 정보제공을 할 수 있었고, 구직자에게는 불안감 감소와 면접을 지원하는 역할을 함 2) 알선 후 사업주 및 구직자의 만족도를 즉각적으로 파악할 수 있음				
향후 계획	2015년 목표	실인원	연인원	2014년 대비(%)	
		35	35	140.0	
1) 취업알선 시 동행면접은 지속적으로 이루어질 계획임					

세부프로그램	대 상	기 간	목표량 (실인원/연인원)	실적 (실인원/연인원)	달성률(%)
기관간 연계/협력	유관기관	연중	10/60	10/62	103.3
사업 내용	1) 장애인고용공단 및 지역사회 내 복지관, 취업알선기관들과 구인/구직자 공유 및 업무협조				
평가 및 분석	1) 타 기관을 이용하는 이용인에 대한 정보 확인, 구인업체 및 구직 장애인 공유로 신속한 서비스를 실시할 수 있었음 2) 구인/구직과 관련하여 지역사회 내 네트워크 형성을 통해 업무의 효율성을 높일 수 있었음.				
향후 계획	2015년 목표	실인원	연인원	2014년 대비(%)	
		10	60	100.0	
1) 직업재활 실시기관, 유관기관과의 협력 · 교류 지속					

---

---

# 지원고용

---

---

## 1. 목 적

일반고용이 어려운 지적장애인 및 자폐성장장애인에게 적합한 업체를 발굴하고 대상자의 특성에 맞는 사업체에서 지원고용을 실시하며 취업된 이용인들이 사업체에서 지속적인 고용을 유지할 수 있도록 지속적으로 지도하여 대상자들에게 경제적 자립과 사회구성원으로서의 역할을 수행하도록 도움을 준다.

## 2. 목 표

- 1) 지원고용과정에 대한 대상자 상담을 실시한다.
- 2) 대상자의 능력과 적성에 적합한 직무를 발굴한다.
- 3) 대상자의 능력에 따라 적합한 현장 훈련을 실시한다.
- 4) 현장평가를 통해 훈련에 필요한 내용을 파악하고 반영한다.

## 3. 개 요

독립적으로 경쟁고용이 어려운 지적장애인 및 자폐성장장애인에게 현장훈련을 통하여 직장 적응력을 향상하도록 사전·현장 훈련 기간 동안 출퇴근지도, 직무지도, 대인관계 및 의사소통훈련 등을 실시한다.

## 4. 담당자 : 강명진, 이주미

## 5. 사업실적 및 평가

세부프로그램	대 상	기 간	목표량 (실인원/연인원)	실적 (실인원/연인원)	달성률(%)
직업상담	지원고용 대상자	연중	12/180	14/217	120.6
사업 내용	1) 지원고용 대상자 및 보호자의 지속적인 상담 2) 지원고용 업체정보제공, 훈련상황 전달, 업체와 훈련생 간 정보전달 3) 보호자와의 상담을 통해 가정에서의 지원을 유도함				
평가 및 분석	1) 지원고용 과정을 공유하고 필요한 사항에 대한 전달 및 조정이 용이하였음 2) 현장훈련시 훈련생들의 의욕을 강화하고 지지적인 상담을 진행할 수 있었음 3) 상담을 통해 복지관과 가정에서 동일한 지원이 이루어질 수 있도록 함				
향후 계획	2015년 목표	실인원	연인원	2014년 대비(%)	
		12	192	106.6	
	1) 보호자와 훈련상황에 대한 공유 및 지원유도를 위해 정기적인 상담을 진행할 계획임. 2) 훈련생과 보호자와 훈련 실시 이전 면담을 통한 상담방법을 실시할 것임.				

세부프로그램	대 상	기 간	목표량 (실인원/연인원)	실적 (실인원/연인원)	달성률(%)
사전현장훈련	지원고용 대상자	연중	12/192	14/222	112.5
사업 내용	1) 출퇴근지도 2) 직무지도 3) 일상생활지도 4) 직장예절지도 5) 대인관계 및 의사소통기술 지도				
평가 및 분석	1) 사전현장훈련을 통해 직무수행이나 직장 내에서 필요한 부분의 지원을 통해 직장 내에서 적응력을 향상시키고 문제행동을 감소시킬 수 있었음 2) 훈련기간 동안 직무지도원과의 라포형성을 통해 올바른 의사소통을 할 수 있었고 업무에 대해 자발적으로 생각하고 수행하는 발전적인 모습을 보였음 3) 훈련을 통해 업체입장에서는 장애인고용에 대한 불안감을 감소시키고, 훈련생의 적응력을 향상시켜 취업으로 연계시킬 수 있었음				
향후 계획	2015년 목표	실인원	연인원	2014년 대비(%)	
		12	153	79.7	
	1) 중증장애인지원고용민간위탁사업을 지속적으로 수행할 것이며 한국장애인개발원, 장애인고용공단과 연계하여 현장훈련을 실시할 계획임				

세부프로그램	대 상	기 간	목표량 (실인원/연인원)	실적 (실인원/연인원)	달성률(%)
현장평가	지원고용 대상자	연중	12/48	14/54	112.5
사업 내용	1) 기본규칙 평가 2) 대인관계 평가 3) 훈련태도 평가 4) 대인관계 평가				
평가 및 분석	1) 주별로 훈련생을 평가하여 변화정도를 살펴볼 수 있었고 부족한 부분을 파악하여 차주에 직무지도에 필요한 영역을 미리 계획할 수 있었음 2) 종합평가를 통해 훈련생의 직업상의 특징 및 추후 취업알선 시 고려해야 할 사항에 대해 파악할 수 있었음				
향후 계획	2015년 목표	실인원 12	연인원 38	2014년 대비(%) 79.2	
	1) 현장평가시 사업체 담당자와 함께 훈련직무내용, 적응상황, 개선점에 대해 논의할 계획임				

# 취업 및 적응지도

## 1. 목 적

취업알선, 지원고용을 통하여 취업된 장애인들의 고용이 지속적으로 유지되고 경제적으로 자립할 수 있도록 도움을 준다. 또한 취업지원을 실시함으로써 외부 업체로의 취업이 어려운 중증 장애인들에게 재택부업 물량을 공급해 준다.

## 2. 목 표

- 1) 장애인들의 경제적 자립을 위한 지원을 실시한다.
- 2) 취업장애인들의 고용유지와 직무스트레스를 해소할 수 있도록 지원한다.
- 3) 취업장애인의 적응상의 문제를 해결할 수 있도록 지원한다.

## 3. 개 요

취업알선 후 사업체와의 조정을 거친 후 고용을 획득 할 수 있도록 지원하며, 고용 계약 후 직무지도, 상담, 여가활동 지원 등을 통하여 고용을 유지 할 수 있도록 지원한다.

## 4. 담당자 : 강명진, 이주미

## 5. 사업실적 및 평가

세부프로그램	대 상	기 간	목표량 (실인원/연인원)	실적 (실인원/연인원)	달성률(%)
취업	구직 장애인	연중	15/15	28/28	186.6
사업 내용	1) 일반고용으로 5명, 지원고용으로 11명, 기타고용으로 12명(장애인일자리사업 포함) 취업				
평가 및 분석	1) 일반고용의 경우 구직자의 중증화고령화로 인하여 실적달성에 어려움이 있음 2) 외부 업체로의 취업이 어려운 중증장애인에게 기타고용의 기회를 제공함 3) 취업으로 인한 구직자들의 자존감 향상 및 경제활동을 통한 자립을 지원함				
향후 계획	2015년 목표	실인원	연인원	2014년 대비(%)	
		20	20	133.3	
	1) 구직장애인의 욕구 및 특성에 맞추어 지속적인 취업서비스를 제공함 2) 일반고용과 지원고용의 형태를 집중적으로 제공할 예정임				

세부프로그램	대 상	기 간	목표량 (실인원/연인원)	실적 (실인원/연인원)	달성률(%)
취업지원	재택고용 대상자	연중	1/12	1/12	100.0
사업 내용	1) 재택부업물량공급 및 회수 2) 급여계산 및 이체				
평가 및 분석	1) 물량수급 및 작업비 지급이 안정된 일부 재가장애인의 경우 업체와 직접 연결하여 작업이 진행되도록 함 2) 낮은 단가가 한계로 작용하지만 중증장애인에게 경제활동을 제공하고 고정적인 수입의 통로가 되었음				
향후 계획	2015년 목표	실인원	연인원	2014년 대비(%)	
		0	0	0.0	
1) 안정적인 사업운영이 되고 있으며, 재택고용자의 편의를 위해 업체와 직접 연결하기로 함					

세부프로그램	대 상	기 간	목표량 (실인원/연인원)	실적 (실인원/연인원)	달성률(%)
취업자자조모임	지원고용 취업자	연중	20/209	37/238	113.9
사업 내용	1) 매월 1회 고정적인 날짜(매월 넷째주 일요일)에 취업자자조모임을 진행 2) 4월에는 연합활동으로 체육대회, 8월은 1박 2일간 취업자연수 진행 3) 자조모임을 통해 친목도모, 동료상담, 자치회의, 직장인소양교육, 개별상담, 근황토크, 다양한 여가활동이 진행됨				
평가 및 분석	1) 자조모임의 역할을 강화하기 위해 출석, 자치회의 진행, 회의록 작성, 욕구조사 등 다양한 역할을 취업자들에게 주어 자발적인 모임진행이 가능함 2) 자원봉사자를 활용함으로써 외부활동이 증가하게 되었음 3) 월별로 다양한 여가활동을 실시함으로써 취업자들이 간담회 참석 만족도를 높일 수 있었음				
향후 계획	2015년 목표	실인원	연인원	2014년 대비(%)	
		18	158	75.6	
1) 서비스직종에서 근무하는 취업자가 많아 모임의 형태를 다양화 할 필요성이 있음(평일모임/주말모임 등					

세부프로그램	대 상	기 간	목표량 (실인원/연인원)	실적 (실인원/연인원)	달성률(%)
취업후적응지도	취업자 및 보호자	연중	26/1,046	50/1,103	105.4
사업 내용	1) 업체방문, 내방상담, 전화상담, 면담을 통한 적응지도 실시 2) 취업상황에서 발생하는 문제에 대해 취업자, 보호자상담을 통해 문제해결 3) 취업 직후에는 적응지도 횟수를 높여 집중적으로 실시				
평가 및 분석	1) 현장방문을 통해 취업자의 적응상황을 관찰하고 개입할 수 있었으며, 현장 관계자들의 반응 및 기대를 반영하여 적응지도 실시 2) 보호자와의 상담을 통해 기관에 대한 신뢰형성과 정보공유를 통해 가정의 협조를 이끌어 냄 3) 적응지도를 통해 취업자들의 문제 상황에 즉각적으로 개입하여 문제해결을 위한 지원을 실시하여 취업자와 업체의 만족도가 높음				
향후 계획	2015년 목표	실인원	연인원	2014년 대비(%)	
		26	1,046	100.0	
	1) 정기적인 방문상담 일정을 계획하고 진행해야 할 것임				

# 업체개발 및 관리

## 1. 목 적

장애인 고용에 대한 의지 및 욕구가 있는 사업체를 발굴하고 장애인 고용의 가능성을 확인하여 장애인의 고용과 연계될 수 있도록 지원하고 관리함으로써 향후 장애인 고용과 연계될 수 있도록 지속적으로 지원한다.

## 2. 목 표

- 1) 다양한 방법을 통하여 구인상담을 실시한다.
- 2) 해당 사업체에 대하여 장애인 고용과 관련한 종합적인 사업체분석 및 직무분석을 실시하여 장애인고용가능성을 확인한다.
- 3) 개발된 사업체에 대한 지속적인 관리를 통하여 지속적인 장애인 고용을 유도한다.

## 3. 개 요

장애인 고용 및 작업하청에 필요한 업체를 지속적으로 발굴하고 관리함으로써 장애인의 직업재활이 활성화 될 수 있도록 유도하는 프로그램이다.

## 4. 담당자 : 강명진, 이주미

## 5. 사업실적 및 평가

세부프로그램	대 상	기 간	목표량 (실인원/연인원)	실적 (실인원/연인원)	달성률(%)
업체개발활동	인천시내 사업체	연중	350/350	339/339	96.9
사업 내용	1) 채용 가능성이 있는 업체를 대상으로 개발활동이 이루어짐 2) 전화상담, 인터넷 검색, 채용박람회 참석 등의 방법으로 개발활동을 실시함				
평가 및 분석	1) 지역사회 내 노동시장 및 구인경향을 파악하는데 용이함 2) 장애인고용 가능성이 있는 업체를 확인하고 본관의 직업재활사업을 안내할 수 있었음				
향후 계획	2015년 목표	실인원	연인원	2014년 대비(%)	
		48	48	13.7	
1) 주 1회씩 정기적인 인터넷 구인정보를 통해 업체개발활동을 실시할 계획임					

세부프로그램	대 상	기 간	목표량 (실인원/연인원)	실적 (실인원/연인원)	달성률(%)
업체개발	인천시내 사업체	연중	25/25	25/25	100.0
사업 내용	1) 방문을 통해 업체개발이 이루어짐 2) 업체방문을 통해 고용주와의 면담, 구인정보습득, 사업체 조사 및 분석이 이루어짐				
평가 및 분석	1) 중증장애인지원고용사업 안내문, 장애인 고용 시 혜택에 대한 안내문을 작성하여 업체개발 시 활용하여 업체에 대한 만족도를 높일 수 있었음 2) 방문상담을 통해 고용주와의 면담을 통해 관계를 형성하여 다양한 직업재활서비스(현장실습, 지원고용, 취업알선 등)를 실시할 수 있는 가능성을 높임				
향후 계획	2015년 목표	실인원	연인원	2014년 대비(%)	
		25	25	104.2	
1) 업체개발 이후 취업으로 연계할 수 있도록 지속적인 관리가 이루어져야 함 2) 다양한 직무를 수행하는 업체개발을 통해 취업알선 가능성을 향상시켜야 함					

세부프로그램	대 상	기 간	목표량 (실인원/연인원)	실적 (실인원/연인원)	달성률(%)
직무분석	신규 사업체	업체 개발 시	25/25	27/33	132.0
사업 내용	1) 일반업체의 경우 방문을 통해 직무파악, 과제분석, 직무기술, 고용환경 조사 2) 하청업체의 경우 과제분석 및 단가산정				
평가 및 분석	1) 직무에 대한 이해도를 높일 수 있었음 2) 직무분석을 통해 적합한 대상자를 선정하는데 중요자료로 활용되고 담당자간 직무분석지를 통해 해당직무에 대한 정보공유가 용이함				
향후 계획	2015년 목표	실인원	연인원	2014년 대비(%)	
		25	25	100.0	
1) 직무진행과정을 사진으로 찍어 직무분석지에 첨부함으로써 직무에 대한 이해를 높이고자 함					

세부프로그램	대 상	기 간	목표량 (실인원/연인원)	실적 (실인원/연인원)	달성률(%)
업체관리	개발된 사업체	연중	20/384	29/385	100.3
사업 내용	1) 내방, 방문, 전화를 통한 상담 2) 취업자에 대한 개입, 신규고용을 위한 관리 및 연계				
평가 및 분석	1) 업체관리를 통해 가정과 업체에서 중재자의 역할을 하며 취업자들의 고용유지를 가능케 함 2) 업체와의 지속적인 관계유지를 통해 기관에 대한 신뢰도 및 만족도 향상에 기여하여 추가고용이 이루어지거나 후원업체 개발로 연계됨				
향후 계획	2015년 목표	실인원	연인원	2014년 대비(%)	
		20	384	100	
	1) 지속적인 업체관리가 이루어질 계획임				

세부프로그램	대 상	기 간	목표량 (실인원/연인원)	실적 (실인원/연인원)	달성률(%)
사업체지원회의	개발된 사업체	연중	6/6	5/6	100.0
사업 내용	1) 장애인고용과 관련된 문제가 발생하는 사업체에 대한 상황 공유 2) 적절한 지원책에 대한 논의 및 다각적 접근방법 모색 3) 구인요청 시 업체정보를 공유하고 적합한 대상자를 찾기 위한 지원회의가 이루어짐				
평가 및 분석	1) 다양한 방법으로 문제상황을 개선할 수 있었음 2) 업체를 지원하기 위한 다양한 정보가 공유됨				
향후 계획	2015년 목표	실인원	연인원	2014년 대비(%)	
		-	-	-	
	1) 사업체지원회의의 프로그램은 폐지하고 연구개발의 사업운영회의와 통합하여 진행할 예정임				

---

---

# 연구개발

---

---

## 1. 목 적

직업재활 서비스를 담당하고 있는 직원을 대상으로 업무에 따른 전문교육 및 연수를 실시하고 직업재활서비스의 질적 향상을 도모한다.

## 2. 목 표

- 1) 정기적인 사업평가를 실시한다.
- 2) 팀연수를 통한 팀원 간의 화합과 조화를 도모한다.
- 3) 직업재활 자문을 통해 전문인으로서의 자질을 향상시킨다.
- 4) 직업재활 네트워크를 통해 기관 간의 연계협력을 강화한다.
- 5) 직업재활 서비스 진행과 관련한 다양한 연구개발 활동을 실시한다.

## 3. 개 요

장애인의 전인적 재활을 도모하며 직접적인 서비스를 제공하기 위하여 다양한 이론의 습득 및 교육을 통해 실제 사업에 반영하여 보다 질 높은 서비스가 전달될 수 있도록 직원의 전문성을 향상하는 프로그램이다.

## 4. 담당자 : 강명진

### 5. 사업실적 및 평가

세부프로그램	대 상	기 간	목표량 (실인원/연인원)	실적 (실인원/연인원)	달성률(%)
프로그램평가	직업재활팀 직원	연중	6/96	7/97	101.0
사업 내용	1) 행사성 프로그램 이후 참여한 직원이 함께 프로그램 준비, 진행, 이용인 관찰사항 등 프로그램의 전반적인 사항에 대해 평가회의를 진행함				
평가 및 분석	1) 프로그램의 준비와 진행과정에서 잘 된 점을 유지하고, 부족한 사항을 차기 프로그램에 반영하여 보완할 수 있는 기회가 됨 2) 이용인 관찰사항 논의를 통해 특이사항과 대처방법을 공유함으로써 사례관리의 효율성이 높아짐 3) 평가서를 서류화함으로써 차기 프로그램에 반영할 사항을 명확히 기록, 유지할 수 있음				
향후 계획	2015년 목표	실인원	연인원	2014년 대비(%)	
		6	96	98.9	
1) 기존과 동일하게 진행					

세부프로그램	대 상	기 간	목표량 (실인원/연인원)	실적 (실인원/연인원)	달성률(%)
연구개발회의	직업재활팀 직원	연중	6/30	6/51	170.0
사업 내용	1) 복지관 평가지표 및 관련 양식과 내용에 대한 회의를 진행 2) 2015년 사업구상과 관련된 회의, 송년회 기획 회의를 진행				
평가 및 분석	1) 사업담당자들 간의 다양한 의견교류를 통해 직업재활사업의 중요한 안건에 대해 결정할 수 있었음				
향후 계획	2015년 목표	실인원	연인원	2014년 대비(%)	
		6	278	896.7	
1) 공통의 논의가 필요한 안건 발생시 연구개발 회의를 진행할 계획임 2) 이용인 선정을 위한 사례회의, 사업체 지원을 위한 회의, 단위프로그램 진행을 위한 기획회의 등 사업운영과 관련된 회의를 통합하여 '사업운영회의'로 진행하고자 함					

세부프로그램	대 상	기 간	목표량 (실인원/연인원)	실적 (실인원/연인원)	달성률(%)
팀역량강화	직업재활팀 직원	연2회	6/6	6/6	100.0
사업 내용	1) 3월 21일, 삼성복지재단 양식을 중심으로 한 프로포절 작성의 이해로 진행 2) 9월 25일, 작업표본평가의 이해를 주제로 진행				
평가 및 분석	1) 프로포절의 구성과 내용 등 세부적인 사항들에 대해 이해할 수 있었으며, 팀내 프로그램계획서 및 평가서에 반영할 사항을 적용할 수 있었음 2) 평가방법, tip 등을 전수하고 공유할 수 있었음				
향후 계획	2015년 목표	실인원	연인원	2014년 대비(%)	
		6	6	100.0	
1) 기존과 동일하게 진행					

세부프로그램	대 상	기 간	목표량 (실인원/연인원)	실적 (실인원/연인원)	달성률(%)
팀교육	직업재활팀 직원	연1회	3/6	3/6	100.0
사업 내용	1) 10월 24일~10월 25일 가평일대로 1박 2일의 팀교육 진행				
평가 및 분석	1) 2015년 새로이 추진할 사업 구상을 함 2) 일상을 떠나 팀원들이 함께 친목을 도모할 수 있었으며, 스트레스 해소의 기회가 됨				
향후 계획	2015년 목표	실인원	연인원	2014년 대비(%)	
		3	6	100.0	
1) 기관의 진행방향 및 일정에 맞추어 진행					

세부프로그램	대 상	기 간	목표량 (실인원/연인원)	실적 (실인원/연인원)	달성률(%)
사업운영자문	직업재활팀원	연2회	2/2	2/2	100.0
사업 내용	1) 10월 15일 취업자 관리시 발생한 노무관련 문제상황에 대한 자문 2) 12월 18일 장애인의 노령화와 관련된 자문				
평가 및 분석	1) 명확한 판단근거를 확인하여 취업자 관리에 도움이 됨 2) 팀내 공유를 통해 전문성을 향상할 수 있었음				
향후 계획	2015년 목표	실인원	연인원	2014년 대비(%)	
		2	2	100.0	
1) 사업 운영시 외부 자문이 요구되는 내용을 정리하여 진행할 계획임					

세부프로그램	대 상	기 간	목표량 (실인원/연인원)	실적 (실인원/연인원)	달성률(%)
종결사유분석	직업재활서비스 이용인	연중	10/10	12/12	120.0
사업 내용	1) 취업후적응지도 서비스의 유료화와 관련하여 종결과정을 정리할 필요성이 있었으며, 종결사유 체크리스트를 제작/활용 2) 성공종결, 불완전종결, 타기관이되로 나누어 종결사유를 분석하고 직업재활 서비스의 성과를 확인하고자 하였음				
평가 및 분석	1) 종결되는 사례의 종결사유를 명료화할 수 있었음 2) 직업적응훈련 종결과 취업후적응지도 종결을 기록, 관리하여 현황과악이 용이함				
향후 계획	2015년 목표	실인원	연인원	2014년 대비(%)	
		10	10	100.0	
1) 기존과 동일하게 진행					

세부프로그램	대 상	기 간	목표량 (실인원/연인원)	실적 (실인원/연인원)	달성률(%)
욕구조사	직업재활서비스 이용인	연중	31/217	31/359	115.8
사업 내용	1) 행사성 프로그램의 경우 참여할 이용인들의 욕구를 파악하여 반영 2) 직업적응훈련반의 소그룹 프로그램 참여욕구, 여행지 선정, 캠프 장소 선정, 취업자간담회 주제 등 이용인과 보호자들을 대상으로 욕구조사를 실시				
평가 및 분석	1) 욕구조사 결과를 반영함으로써 개인의 욕구에 기반한 프로그램을 진행할 수 있었음 2) 욕구조사 결과를 반영하여 프로그램 만족도를 향상할 수 있었음				
향후 계획	2015년 목표	실인원	연인원	2014년 대비(%)	
		31	310	86.4	
1) 기존과 동일하게 진행					

세부프로그램	대 상	기 간	목표량 (실인원/연인원)	실적 (실인원/연인원)	달성률(%)
만족도조사	직업재활서비스 이용인	연중	31/94	108/123	130.9
사업 내용	1) 지역사회공헌활동, 연합체육대회, 취업자연수, 여행 등 행사성 프로그램 진행 이후 참여자들을 대상으로 만족도조사를 실시함				
평가 및 분석	1) 이용인들의 프로그램 참여의 주체로서 의견을 개진할 수 있는 기회를 제공함 2) 프로그램의 효과성에 대해 확인할 수 있었음 3) 이후 반영할 사항들을 명료화할 수 있었음				
향후 계획	2015년 목표	실인원	연인원	2014년 대비(%)	
		31	94	76.4	
1) 기존과 동일하게 진행					

세부프로그램	대 상	기 간	목표량 (실인원/연인원)	실적 (실인원/연인원)	달성률(%)
보조도구개발	직업재활대상자	연4회	4/4	4/	100.0
사업 내용	1) 보람터에서 진행되는 하청작업과 관련하여 보조도구를 구입 2) 맞춤형 보조도구 개발				
평가 및 분석	1) 하청작업의 원활한 진행이 가능하였음 2) 작업자의 특성에 맞추어 보조도구를 제작, 활용함으로써 작업능력을 제고하는 데 도움이 되었음				
향후 계획	2015년 목표	실인원	연인원	2014년 대비(%)	
		4	4	100.0	
1) 기존과 동일하게 진행					

# 연계협력

## 1. 목 적

지역사회 내에서 직업재활영역을 확대하여 직업재활서비스의 잠재계층을 발굴하고 직업재활 중 사자 및 기관 간의 유대감을 형성함으로써 직업재활서비스의 연속성을 강화한다.

## 2. 목 표

- 1) 지역사회 내 유관기관과 연계한다.
- 2) 직업생활 진입을 앞둔 지적 및 자폐성 장애인에게 직업생활 사전경험을 제공한다.
- 3) 지역사회 내 장애청소년의 진로탐색 및 진로지도를 지원한다.
- 4) 인천지역 내 직업재활 영역의 실무자 간의 네트워크를 형성하고 공동사업을 추진한다.

## 3. 개 요

장애인의 직업재활은 지역사회와의 연계협력 없이는 이루어질 수 없으므로 지역사회 안에서 협력할 수 있는 영역에서의 교류를 통해 상호 간의 이해를 도모하여 장기적으로 직업재활의 가능성을 확대하고자 진행되는 프로그램이다.

## 4. 담당자 : 강명진

## 5. 사업실적 및 평가

세부프로그램	대 상	기 간	목표량 (실인원/연인원)	실적 (실인원/연인원)	달성률(%)
타기관연계	지역사회유관기관	연중	12/24	12/24	100.0
사업 내용	1) 직업재활서비스 이용인의 사례관리와 관련하여 취업알선 이외의 타기관연계 활동을 실적화 2) 타복지관, 주민센터, 장애인성가정폭력상담센터, 서울보증보험, 고용지원센터와 연계				
평가 및 분석	1) 사례관리 과정에서 진행된 정보를 기록함으로써 효율적인 관리가 가능하였음				
향후 계획	2015년 목표	실인원	연인원	2014년 대비(%)	
		3	36	150.0	
1) 기존과 동일하게 진행					

세부프로그램	대 상	기 간	목표량 (실인원/연인원)	실적 (실인원/연인원)	달성률(%)
직업재활네트워크	인천시내 장애인 복지관	연중	3/12	6/25	208.3
사업 내용	1) 정신장애인 영역의 전문가들과의 직업재활 네트워크 구상회의를 진행함 2) 예비직업재활사 양성을 위한 실습매뉴얼 개발 회의에 참여함 3) 인천장애인복지관협회의 직업재활네트워크 사업에 참여함				
평가 및 분석	1) 각자 독립적으로 진행되고 있는 직업재활영역과 정신장애인 영역이 상호 협조가 필요함을 합의할 수 있었음 2) 타기관의 직업재활사업과 관련된 교류가 이루어질 수 있었음				
향후 계획	2015년 목표	실인원	연인원	2014년 대비(%)	
		3	12	48.0	
1) 구직자연 연계 및 효율적인 직업재활사업 운영을 위해 더욱 다양한 직업재 활네트워크 활동을 실시하여야 함					

세부프로그램	대 상	기 간	목표량 (실인원/연인원)	실적 (실인원/연인원)	달성률(%)
연계훈련	남동대학 졸업예정자	연중	8/36	8/34	94.4
사업 내용	1) 남동대학 졸업 예정자들이 주5일 동안 보람터에서 직업적응훈련에 참여				
평가 및 분석	1) 직업재활프로그램에 참여함으로써 직장생활에 대해 경험할 수 있는 기회제 공 2) 직업적응훈련반 이용인들의 자존감 향상 효과를 관찰할 수 있었음				
향후 계획	2015년 목표	실인원	연인원	2015년 대비(%)	
		7	28	82.4	
1) 기존과 동일하게 진행					

세부프로그램		대 상	기 간	목표량 (실인원/연인원)	실적 (실인원/연인원)	달성률(%)
전환기직업준비프로그램		지역사회 장애청소년	연1회	8/160	22/110	68.8
사업 내용	1) 부평디자인과학고등학교와 신명여자고등학교 특수학급을 대상으로 진행					
평가 및 분석	1) 교사와의 면담을 통해 진로지도에 대한 조언이 가능하였음 2) 현실적인 부분을 반영한 직업교육을 실시함으로써 참여자들의 자기인식을 도울 수 있었다는 평가가 있었음 3) 참여자들을 파악하여 직업생활 연계와 관련된 추후 서비스를 제공할 수 있 었음					
향후 계획	2015년 목표	실인원	연인원	2014년 대비(%)		
		20	240	218.2		
1) 15회기 프로그램으로 구성하여 참여할 학교를 미리 선정하여 진행할 계획 임						



# 지역복지사업



---

---

# 사례발굴과 관리

---

---

## 1. 목 적

상담 및 가정방문을 통해 새로운 대상자를 발굴하고, 각 대상자의 욕구 및 실태를 파악한 후 사례회의를 통해 각 대상자에게 필요한 서비스를 제공할 수 있도록 하여 대상자 개개인의 지역사회 내 재활을 도모한다.

## 2. 목 표

- 1) 상담 및 가정방문을 통한 대상자 발굴 및 욕구사정, 실태를 파악할 수 있다.
- 2) 사례회의를 통한 체계적이고 종합적인 재활계획을 수립할 수 있다.
- 3) 사례관리를 통한 서비스 전달의 점검·평가를 한다.

## 3. 개 요

지역사회 욕구와 문제를 가지고 있는 대상자를 발굴하고 상담을 통한 정확한 실태 파악과 이에 준한 재활계획수립 등 종합적인 사례관리를 통해 대상자의 경제적, 사회적, 심리적인 욕구를 충족시킨다.

## 4. 담당자 : 전체

## 5. 사업실적 및 평가

세부프로그램	대 상	기 간	목표량 (실인원/연인원)	실적 (실인원/연인원)	달성률(%)
상담	재가장애인	연중	280/2,880	528/4,047	140.5
사업 내용	1) 재가장애인에게 전화 및 내관, 가정방문상담 실시 2) 재가장애인에 대해 상담(전화, 방문, 내관)을 실시하여 욕구 파악을 통한 재활 계획회의 수립 및 서비스 연계, 정보제공				
평가 및 분석	1) 프로그램안내연락 및 수시상담을 통해 목표량 초과달성함 2) 수시상담을 통해 재가장애인의 심리상태 및 생활실태 파악이 용이하였음				
향후 계획	2015년 목표	실인원	연인원	2014년 대비(%)	
		280	3,024	74.7	
1) 가정방문을 통한 상담 강화					

세부프로그램	대 상	기 간	목표량 (실인원/연인원)	실적 (실인원/연인원)	달성률(%)
재활계획회의	신규 재가장애인	연중	24/24	34/34	141.7
사업 내용	1) 가정방문 및 내관상담을 통해서 발굴된 케이스에 대한 재활계획회의 실시 2) 재활계획회의를 통한 체계적인 재활계획수립 및 서비스 접근방법 모색				
평가 및 분석	1) 초기상담 후 즉각적으로 재활계획회의를 진행함으로써 목표량 초과달성함 2) 접수대상자를 대상으로 적극적인 초기상담과 재활계획회의를 진행함으로써 재가복지대상자 적격여부 판단 및 재활계획 수립을 할 수 있었음				
향후 계획	2015년 목표	실인원	연인원	2014년 대비(%)	
		24	24	70.6	
1) 접수대상자 순차적 초기방문상담 및 재활계획회의 진행					

세부프로그램	대 상	기 간	목표량 (실인원/연인원)	실적 (실인원/연인원)	달성률(%)
사례회의	재가장애인	연중	24/24	29/32	133.3
사업 내용	1) 주요 서비스 이용자의 서비스 적정성 여부 파악과 종합적 재활계획의 체계적 수립 2) 주1회 정기적인 사례회의 실시				
평가 및 분석	1) 월평균 2회 사례회의를 진행함으로써 목표량 초과달성함 2) 종결, 지원사업추천 등의 사유 발생시 사례상정을 통하여 원활한 사례회의 진행을 도모하였음				
향후 계획	2015년 목표	실인원	연인원	2014년 대비(%)	
		24	24	75.0	
1) 지속적 사례상정을 통한 상정사례 점검					

세부프로그램	대 상	기 간	목표량 (실인원/연인원)	실적 (실인원/연인원)	달성률(%)
신규사례발굴	재가장애인	연중	24/24	24/24	100.0
사업 내용	1) 남동구를 중심으로 저소득 재가장애인 발굴 2) 전화 및 내관상담, 타기관 의뢰를 통한 신규 개발				
평가 및 분석	1) 구청 및 주민센터 등의 연계가 활발히 이루어짐에 따라 신규사례가 지속적으로 발굴되었음 2) 재활계획회의를 통하여 사례적격성 검토 후 신규사례등록을 함으로써 사례의 급증을 예방할 수 있었음				
향후 계획	2015년 목표	실인원	연인원	2014년 대비(%)	
		24	24	100.0	
1) 지역기관과의 연계를 지속하여 복지사각지대 대상자 발굴					

세부프로그램	대 상	기 간	목표량 (실인원/연인원)	실적 (실인원/연인원)	달성률(%)
사례관리	재가장애인	연중	222/264	87/276	104.5
사업 내용	1) 재가장애인의 복합적인 욕구를 사정한 후 적절한 서비스 계획 및 개입 2) 효과적인 서비스의 전달을 점검, 평가함으로써 서비스의 재조정				
평가 및 분석	1) 사례관리 계획에 맞추어 진행함으로써 목표량 달성함 2) 사례관리 대상을 단순서비스 지원대상과 구분하여 진행함으로써 관리대상을 최소화하였으며 이를 통해 관리의 효율성을 제고할 수 있었음				
향후 계획	2015년 목표	실인원	연인원	2014년 대비(%)	
		60	336	121.7	
	1) 정기적 사례 점검을 통한 심층사정 도모				

---

---

# 가정지원사업

---

---

## 1. 목 적

장애 및 경제적인 어려움으로 식생활과 신변처리가 어렵고, 사회·심리적으로 소외되기 쉬운 재가 장애인들에게 이를 해소할 수 있는 직접 서비스를 제공함으로써 대상자의 건강증진, 위생적인 환경조성, 가사생활지원, 밀반찬 해결, 나아가 정서적 지지를 통하여 재활의욕을 강화한다.

## 2. 목 표

- 1) 저소득 중증 재가장애인의 건강생활 도모
- 2) 보다 위생적인 가정생활을 영위할 수 있도록 지원
- 3) 식생활 개선
- 4) 가사지원을 통해 생활의 질 향상
- 5) 중증장애인의 일상생활의 불편함 해소
- 6) 재활에 필요한 정보제공을 통해 서비스 이용기회 증대 및 재활기회 확대

## 3. 개 요

저소득 재가 장애인을 대상으로 가사지원 및 전반적인 일상생활 영역의 지원을 통하여 건강생활 영위와 보다 나은 환경에서 살아 갈 수 있도록 직접서비스를 제공하는 사업이다.

## 4. 담당자 : 고희식, 윤혜림, 이건용

## 5. 사업실적 및 평가

세부프로그램	대 상	기 간	목표량 (실인원/연인원)	실적 (실인원/연인원)	달성률(%)
밀반찬서비스	저소득 중증 재가장애인	주2회	34/2,828	41/3,349	118.4
사업 내용	1) 주 2회/매주 월, 목요일 오후 중 2) 지역사회 자원개발과 연계를 통해 각 서비스 대상자 가정으로 밀반찬 제공 3) 월, 목요일 : 본 복지관 자체 공급(3찬)				
평가 및 분석	1) 34가정을 대상으로 밀반찬서비스 제공 2) 반찬통의 유실 및 고장 시 반찬통을 추가 구입하여 서비스 안정성을 확보함 3) 남동구 노인인력개발센터에서 주관하는 노-노 인력지원과 국민연금관리공단의 자원봉사자를 활용하여 원활한 밀반찬서비스가 제공될 수 있었음 4) 저소득가정, 남성독거가정 등 경제적 어려움과 가사활동에 제약이 있는 대상자들에게 서비스를 제공함으로써 사업의 효과성을 높일 수 있었음				
향후 계획	2015년 목표	실인원	연인원	2014년 대비(%)	
		34	2,828	84.4	
1) 지속적인 자원봉사자 및 노-노인력을 확보하여 안정적인 밀반찬배달을 하고자함					

세부프로그램	대 상	기 간	목표량 (실인원/연인원)	실적 (실인원/연인원)	달성률(%)
가사지원	중증 재가장애인	연중	2/230	3/290	126.1
사업 내용	1) 가정봉사원(자활근로자 및 자원봉사자)을 재가장애인의 가정으로 파견하여 청소, 식사준비, 세탁, 시장보기 등 가사생활 지원				
평가 및 분석	1) 저소득이며 중증장애인을 대상으로 가정 내 세탁 및 청소, 심부름 등 다양한 가사서비스를 지원함으로써 대상가정 생활의 질 향상에 따른 만족도가 높음 2) 가사지원을 통한 대상자의 가정환경이 청결해짐에 따라 재가장애인의 가사활동 부담이 감소				
향후 계획	2015년 목표	실인원	연인원	2014년 대비(%)	
		2	154	53.1	
	1) 지속적인 사례관리 및 모니터링을 통해 가정봉사원 파견의 적절성에 대한 점검 및 재조정 하고자 함 2) 2015년도 가정봉사원(자활근로자) 근로종료로 인력부족 문제가 야기되며, 지역사회 내 자원개발 및 연계를 통해 문제를 해결하고자 함 3) 사회서비스 이용에 대한 재활정보제공을 통해 가사지원 서비스 이용의 사각지대를 없애고자 함				

세부프로그램	대 상	기 간	목표량 (실인원/연인원)	실적 (실인원/연인원)	달성률(%)
정서지원	재가장애인 및 가족	연중	130/5,184	424/5,715	110.2
사업 내용	1) 사회교육 프로그램, 문화 및 야외나들이, 자연체험여행, 가족여행 및 가족모임, 가정봉사원 파견을 통한 서비스 진행시 심리·정서적 지지 부여				
평가 및 분석	1) 재가장애인 및 가족을 대상으로 한 다양한 프로그램이 계획대로 진행되어 목표량 초과 달성되었음 2) 사회·심리적으로 소외되기 쉬운 재가장애인 가정에 가정봉사원파견 및 외출지원, 문화활동 프로그램 참여를 통해 심리·정서적지지 제공 및 안정감을 부여함				
향후 계획	2015년 목표	실인원	연인원	2014년 대비(%)	
		50	3,840	67.2	
	1) 다양한 프로그램 제공을 통한 지속적인 정서지원 실시 하고자 함 2) 문화활동 프로그램의 경우 다양한 대상자에게 균형적으로 심리·정서적지지 부여 할 수 있도록 대상자 선별시 중복 참여여부 고려하여 진행하고자 함				

세부프로그램	대 상	기 간	목표량 (실인원/연인원)	실적 (실인원/연인원)	달성률(%)
목욕지원	중증 재가장애인	연중	2/36	5/35	97.2
사업 내용	1) 자활근로자, 자원봉사자, 활동보조인 파견 2) 가정봉사원이 가정을 방문하여 욕실에서 목욕서비스 실시				
평가 및 분석	1) 거동이 불편한 중증장애인의 목욕서비스를 정기적으로 실시함으로써 재가장애인의 청결한 생활의 유지를 가능하게 하고, 삶의 질을 향상시켜주는 계기 마련함 2) 신규 가정봉사원의 증가로 인해 수요발생 시 가정 내 목욕지원 가정봉사원 파견이 원활하게 진행되었음				
향후 계획	2015년 목표	실인원	연인원	2014년 대비(%)	
		2	36	102.9	
	1) 목욕지원 활동은 꾸준한 파견이 중요하며, 대상자와의 신뢰를 바탕으로 활동해야하기 때문에 의사소통을 돕고, 지속적인 모니터링이 이루어질 수 있도록 계획하고자 함				

세부프로그램	대 상	기 간	목표량 (실인원/연인원)	실적 (실인원/연인원)	달성률(%)
심부름지원	중증 재가장애인	연중	3/58	4/76	131.0
사업 내용	1) 외출이 어려운 대상자의 민원 및 은행업무처리, 근거리 외출 등의 지원				
평가 및 분석	1) 가정봉사원의 파견시간이 한정적임에 따라 다양한 욕구를 충족시키지 못하는 한계성을 보임 2) 가정봉사원이 정기적으로 파견되어 은행업무지원, 생필품 구입, 근거리 외출지원 등의 각종 심부름서비스를 제공하여 재가장애인에게 도움이 필요한 부분을 동행 또는 지원하였음				
향후 계획	2015년 목표	실인원	연인원	2014년 대비(%)	
		2	58	76.3	
	1) 가정봉사원 파견이 지속적으로 이루어짐에 따라 구체적인 수요를 예측하여 지속적인 자원연계 및 발굴을 통해 원활한 서비스 제공을 하고자 함				

세부프로그램	대 상	기 간	목표량 (실인원/연인원)	실적 (실인원/연인원)	달성률(%)
김장서비스	저소득 재가장애인	연1회	200/200	184/184	92.0
사업 내용	1) 후원단체 및 남동구 내 공공기관, 자원봉사자의 연계를 통해 김장김치를 준비하여 저소득 재가장애인 가정으로 전달				
평가 및 분석	1) 아기천사의 합창 인천 부천'단체의 후원 및 자원봉사연계를 통해 11월 29일 실시함 2) 봉사단체와 긴밀한 유대를 기반으로 하여 지속적인 후원 연계를 진행하였음				
향후 계획	2015년 목표	실인원	연인원	2014년 대비(%)	
		150	150	81.5	
	1) 봉사단체와의 연계 유지를 통한 자원의 안정성 확보				

세부프로그램	대 상	기 간	목표량 (실인원/연인원)	실적 (실인원/연인원)	달성률(%)
무료이·미용	지역 장애인 및 관 이용인	연중	63/701	162/589	84.0
사업 내용	1) 대한미용사회 남동구지회의 전문 이·미용 자원봉사자와의 연계를 통해 지역장애인에게 관내 이·미용서비스 제공 2) 1월~4월은 월1회 셋째주 월요일, 10시~12시 복지관 강당에서 진행되었으며, 5월부터는 격달 마지막주 월요일 10~12시 복지관 강당에서 진행됨 3) 복지쿠폰서비스를 통한 미용실 이용 서비스는 월1회 8명에게 제공함				
평가 및 분석	1) 전문미용단체와의 연계를 통한 가계의 부담 경감 및 개인위생 관리 도모 2) 복지쿠폰사업을 통해 재가장애인이 능동적으로 이·미용서비스를 이용할 수 있는 환경을 제공함에 따라 만족도가 높음 3) 지속적이고 장기적인 무료이·미용서비스 제공을 통해 이용자들의 참여율이 높음				
향후 계획	2015년 목표	실인원	연인원	2014년 대비(%)	
		58	396	67.2	
	1) 관내 서비스를 지속적으로 유지하여 재가장애인이 원활하게 이용하도록 함 2) 복지쿠폰을 이용한 미용실 이용서비스를 지속적으로 연계함				

세부프로그램	대 상	기 간	목표량 (실인원/연인원)	실적 (실인원/연인원)	달성률(%)
무료급식소	지역 저소득 노인	주5회	110/15,600	116/21,087	135.2
사업 내용	1) 주5회/매주 월·화·수·목·금 점심식사 제공 2) 오전 11:00~12:00 진행 3) 영양사의 식단관리, 지역주민 및 자원봉사단체의 자원봉사활동 실시				
평가 및 분석	1) 지역사회내의 저소득 어르신에게 정기적인 점심식사를 제공함으로써 균형잡힌 영양섭취를 도모하였으며, 경제적 부담을 감소시켰음 2) 지역사회의 유관기관 및 개인후원자들의 간헐적인 물품후원으로 이용인의 가사에 유용한 물품을 지원함으로써 가계의 도움이 되었음				
향후 계획	2015년 목표	실인원	연인원	2014년 대비(%)	
		100	15,600	74.0	
	1) 정기적인 실태조사를 통하여 어르신들의 상황파악으로 이용만족도를 높이며, 타 기관과의 중복이용이 되지 않도록 관리할 예정임				

---

---

# 주거복지환경개선사업

---

---

## 1. 목 적

일상생활 및 가사생활에 큰 불편을 겪고 있는 장애인들에게 보다 편리하고 쾌적한 생활환경을 조성해줌으로써 원활한 가정 내 활동 및 삶의 질 향상을 도모하는 데 그 목적이 있다.

## 2. 목 표

- 1) 장애인의 특성 및 개별 욕구에 부응한 일대일 맞춤형 주거환경개선을 실시함으로써 일상생활 및 가사활동의 편의 제공
- 2) 쾌적한 주거환경을 조성하여 삶의 질 향상 도모
- 3) 주거환경 개선을 통한 장애인의 안전확보 및 생활편의 도모

## 3. 개 요

2007년 하반기부터 2008년까지 KT&G 복지재단의 지원을 통한 방역서비스가 실시되었으며, 2009년부터 인천사회복지협의회와의 연계를 통한 저소득 전기안전점검이 실시되고 있다. 또한 지역사회 내 해충박멸서비스 업체와의 연계를 통한 무료 해충박멸서비스 지원 등 사업영역을 점차적으로 확대하고 있다.

## 4. 담당자 : 이건용

## 5. 사업실적 및 평가

세부프로그램	대 상	기 간	목표량 (실인원/연인원)	실적 (실인원/연인원)	달성률(%)
주거환경개선서비스	저소득 재가장애인	월1회	10/10	2/2	20.0
사업 내용	1) 전기안전점검, 주거시설개보수, 해충박멸서비스 등 다양한 형태의 주거환경개선 서비스 제공				
평가 및 분석	1) 후원 및 봉사단체인‘아기천사의합창인천부천’은 월 1회 도배를 지원해주기로 하였지만 내부사정으로 인하여 2회만 진행되었음 2) 도배지원을 통해 저소득 가구의 쾌적한 생활환경을 도모할 수 있었음				
향후 계획	2015년 목표	실인원	연인원	2014년 대비(%)	
		10	10	500.0	
1) 아기천사의합창인천부천’과의 연계를 강화하고 외부자원 활용도를 높이고자 함					

---

---

# 자립지원사업

---

---

## 1. 목 적

외출지원을 통하여 중증 재가장애인의 이동권을 확보하게 함으로써 궁극적으로 재가장애인이 지역사회 내에서 자립생활을 할 수 있도록 지원하며 다양한 재활정보를 제공하여 재가 장애인의 서비스 이용의 기회를 확대하고자 한다.

## 2. 목 표

- 1) 재활에 필요한 정보제공을 통해 서비스 이용기회 증대 및 재활기회를 확대한다.
- 2) 외출지원을 통하여 중증 재가장애인의 이동권을 확보한다.

## 3. 개 요

타기관에서의 정보를 수집하여 재가장애인에게 재활서비스를 제공하고 있으며 본 기관 프로그램 시 특장차량이 필요한 중증 재가대상자에게 외출지원을 실시하고 있다.

## 4. 담당자 : 고희식, 오경배

### 5. 사업실적 및 평가

세부프로그램	대 상	기 간	목표량 (실인원/연인원)	실적 (실인원/연인원)	달성률(%)
외출지원	중증 재가장애인	연중	130/288	138/329	114.2
사업 내용	1) 프로그램 이용, 기타 외출시 동행 봉사자 파견과 차량서비스 제공				
평가 및 분석	1) 이용인 스스로 처리할 수 없는 행정적 도움으로 장애차별로 인한 피해를 조기에 차단할 수 있었음 2) 장애의 특성에 맞는 외출지원으로 외출에 대한 부담을 경감시켜 사회의 구성원임을 고취시켰음 3) 아외니들이, 레포츠활동 등 다양한 프로그램을 통한 외출지원을 진행함				
향후 계획	2015년 목표	실인원	연인원	2014년 대비(%)	
		140	280	85.1	
1) 외출이 제한되는 장애인들에게 부담없이 도움을 받을 수 있도록 지속적으로 외출지원을 진행하고자 함					

세부프로그램	대 상	기 간	목표량 (실인원/연인원)	실적 (실인원/연인원)	달성률(%)
재활정보제공	재가장애인	연중	250/3,000	295/3,068	102.3
사업 내용	1) 본 관 재활정보 및 공공기관, 장애인단체, 타기관 등 다양한 경로를 통하여 재활정보를 수집하여 재가장애인에게 안내 2) 우편물 발송 및 유선, 홈페이지, 게시판 공고 등 활용				
평가 및 분석	1) 다양한 재활정보를 활용하여 목표량 달성함 2) 장애인에게 전화 및 내관 홍보를 통해 도움이 되는 재활정보를 제공함 3) 의료비지원, 주택개보수 사업 등 재가장애인에게 필요한 정보를 제공함으로써 복지서비스를 이용할 수 있는 기회를 제공함				
향후 계획	2015년 목표	실인원	연인원	2014년 대비(%)	
		250	3,000	97.8	
1) 적극적인 정보 수집을 통한 사업 활성화 도모					

---

---

# 가정봉사원활용 사업

---

---

## 1. 목 적

가정봉사원의 활용을 통해 대상자들에게 직접적인 대인서비스를 제공함으로써 원활한 일상생활의 유지는 물론 가족의 보호부담을 경감시켜 궁극적으로 지역사회 안에서 자립이 이루어지도록 하는데 그 목적이 있다.

## 2. 목 표

- 1) 중증장애인에 대한 가족의 돌봄 부담 경감
- 2) 가정봉사원 관리를 통해 활동의 질 향상과 재가중증장애인의 효율적인 관리 도모

## 3. 개 요

가정봉사원활용사업은 가정봉사원을 중증 재가장애인 가정에 파견하여 가사생활 및 일상생활을 지원하고, 가정봉사원의 정기적인 교육 및 회의를 통해 대상자의 욕구에 맞는 적절한 활동이 이루어질 수 있도록 하는 사업이다.

## 4. 담당자 : 윤혜림

### 5. 사업실적 및 평가

세부프로그램	대 상	기 간	목표량 (실인원/연인원)	실적 (실인원/연인원)	달성률(%)
가정봉사원 활동	자활근로자, 자원봉사자	연중	6/691	24/603	87.3
사업 내용	1) 자활근로자, 자원봉사자가 재가장애인의 가정을 방문하여 외출·가사·목욕지원· 심부름등 서비스 제공				
평가 및 분석	1) 중증장애인의 가사·정서지원 등 다양한 서비스 지원을 통해 원활한 일상생활 및 가사활동을 지속할 수 있는 계기가 마련되었으며 가족의 부양부담 경감 2) 중증장애인에 대한 지속적·정기적 돌봄의 기회 제공 3) 가정봉사원이 국민연금 관리 공단, 노인인력개발센터와의 연계로 활동이 증가 되었음에도 활동으로 인해 다소 낮은 달성률을 보였음				
향후 계획	2015년 목표	실인원	연인원	2014년 대비(%)	
		6	691	114.6	
	1) 지역사회 내 인적자원 개발 및 연계를 통하여 가정봉사원의 증원을 도모하고 자 함 2) 정기적인 가정봉사원 회의를 통한 활동관리 및 대상자에 대한 특이사항을 수 시로 파악, 보완할 수 있도록 하고자 함				

세부프로그램	대 상	기 간	목표량 (실인원/연인원)	실적 (실인원/연인원)	달성률(%)
가정봉사원 교육 및 회의	활동중인 가정봉사원	연중	4/154	20/194	126.0
<b>사업 내용</b>	1) 자활근로자, 자원봉사자가 재가장애인의 가정을 방문하여 외출·가사·목욕지원·심부름 등 서비스 제공				
<b>평가 및 분석</b>	1) 중증장애인의 가사·정서지원 등 다양한 서비스 지원을 통해 원활한 일상생활 및 가사활동을 지속할 수 있는 계기가 마련되었으며 가족의 부양부담 경감 2) 중증장애인에 대한 지속적·정기적 care의 기회 제공 3) 가정봉사원 공급의 부족으로 다소 낮은 달성률을 보였음				
<b>향후 계획</b>	<b>2015년 목표</b>	<b>실인원</b>	<b>연인원</b>	<b>2014년 대비(%)</b>	
		4	154	79.4	
1) 지역사회 내 인적자원 개발 및 연계를 통하여 가정봉사원의 증원을 도모하고 자 함 2) 정기적인 가정봉사원 회의를 통한 활동관리 및 대상자에 대한 특이사항을 수 시로 파악, 보완할 수 있도록 하고자 함					

---

---

# 의료재활사업

---

---

## 1. 목 적

저소득 재가장애인들의 신체기능 유지와 증진을 통해 자활에 필요한 건강과 심리적 의지를 키우는데 주된 목적을 두고 있으며 지역사회 의료기관과 협력하여 재발의 위험성을 경감시키고 예상되는 질병에 효과적으로 대처할 수 있도록 한다. 또한 체력훈련(디딤돌운동실)을 통하여 장애인의 잔존 기능을 극대화시키고자 하는데 목적이 있다.

## 2. 목 표

- 1) 지속적인 의료서비스 제공을 통해 자활의 욕구와 동기를 강화한다.
- 2) 지역전문기관과의 연계를 통한 지속적인 건강관리에 기여한다.
- 3) 디딤돌운동실 운영을 통해 장애로 인한 신체기능을 향상시킨다.
- 4) 보장구대여를 통한 편의장비 제공 및 복지관 홍보효과를 도모한다.

## 3. 개 요

저소득 재가장애인의 건강유지 및 예방, 재활의욕 고취를 위하여 건강검진 실시 및 디딤돌운동실을 운영하고, 보장구 대여사업을 진행한다.

## 4. 담당자 : 고희식, 윤혜림

## 5. 사업실적 및 평가

세부프로그램	대 상	기 간	목표량 (실인원/연인원)	실적 (실인원/연인원)	달성률(%)
디딤돌운동실	재가장애인 및 관 이용자	연중	120/15,160	186/16,699	110.2
사업 내용	1) 연중으로 매주 월~금요일에 개방 2) 재가 장애인 및 가족, 관 이용자들에게 운동실을 개방하여 운동능력 진단 및 측정과 적합한 운동기구의 사용법 안내, 운동지도 등의 운동서비스 지원				
평가 및 분석	1) 신규 배치된 공익근무요원의 성실한 근무로 운동실의 관리가 원활해짐 2) 신규 이용인을 대상으로 특수체육교사가 운동능력 측정 및 운동방법을 지도하 여 효과적인 운동을 도모하였음				
향후 계획	2015년 목표	실인원	연인원	2014년 대비(%)	
		135	14,531	87.0	
	1) 매주 월·금 신규이용인을 대상으로 하던 운동능력 측정을 매월 5명씩 신청을 받아 신규 및 기존 이용인을 대상으로 진행하고자 함				

세부프로그램	대 상	기 간	목표량 (실인원/연인원)	실적 (실인원/연인원)	달성률(%)
무료진료서비스	재가장애인 및 가족, 관이용인	연중	10/200	135/194	97.0
사업 내용	1) 남동구보건소와 연계하여 대한결핵협회의 무료결핵검진서비스를 신청하였음. 2014년 2월 26일 재가장애인 및 관이용인에게 진행되었음 2) 2014년 4월 2일 재가장애인 및 관이용인을 대상으로 가톨릭대학교 부평성모 병원과 연계하여 무료혈관나이 검사를 진행하였음				
평가 및 분석	1) 전문의료기관과의 연계를 통해 건강검진에 대한 대상자의 신뢰성 확보 2) 저소득 재가장애인의 의료비 소득 경감 및 건강관리 및 질병에 대한 사전예방 의 효과가 있었음				
향후 계획	2015년 목표	실인원	연인원	2014년 대비(%)	
		70	112	57.7	
	1) 신규 기관을 섭외와 기존 연계되는 기관과의 지속적인 연계를 통해 보다 나은 의료재활서비스를 계획하고자 함 2) 무료진료서비스를 통해 재가장애인 및 관 이용인의 지속적인 건강관리를 가능 하게 하고자 함				

---

---

# 사회교육사업

---

---

## 1. 목 적

사회교육의 기회가 제한된 저소득 재가장애인과 그 가족에게 다양한 사회교육사업을 제공하여 개개인의 잠재능력 개발 및 자존감 향상, 일상의 스트레스 해소와 심리·정서적 지지를 도모한다. 나아가 문화적 혜택을 넓혀 개개인의 역량강화는 물론 사회참여의 기회를 확대시키고자 하는데 그 목적이 있다.

## 2. 목 표

- 1) 다양한 여가활동의 기회를 제공한다.
- 2) 여성장애인의 잠재능력 개발 및 학습능력 향상을 유도한다.
- 3) 여가활동 계발 및 사회적 기능을 향상시켜 재활의 기회를 확대한다.

## 3. 개 요

사회교육사업은 기초·교양, 문화·예술, 요가교실 및 생활체육(60세 이상 어르신) 등의 다양한 프로그램을 진행하였다. 지역 재가장애인의 욕구에 부응하고, 전문화 된 프로그램 이용으로 다양한 여가활동의 기회를 제공하며, 사회참여의 기회를 마련하고자 한다.

## 4. 담당자 : 윤혜림, 이건용

## 5. 사업실적 및 평가

세부프로그램	대 상	기 간	목표량 (실인원/연인원)	실적 (실인원/연인원)	달성률(%)
기초교양	재가장애인 및 가족	연중	10/288	16/399	138.5
사업내용	1) 사회복지법인 인천가톨릭사회복지회 사회복지기관 지원사업으로 장애인들의 공예품만들기를 통한 자존감 향상 프로그램 ‘생태교실’이 진행됨 2) 해피숍 공방과 연계하여 1,3주 금요일 14:00~15:00 리폼아트교실(총16회) 진행하였고, 2,4주 금요일 14:00~15:00 천연비누교실(16회) 수업진행 3) 신타래 공방과 연계하여 매주 수요일 14:00~15:00 뜨개교실 수업진행				
평가 및 분석	1) 생태교실은 환경을 고려한 여가문화 프로그램으로 친환경 재료를 수집, 활용하여 공예품 만들기를 실시하였으며, 흥미로운 주제로 목표량 초과달성함 2) 리폼아트교실, 천연비누교실, 뜨개교실 등 친환경 재료를 이용한 공예품 만들기를 통해 참여자들의 자아존중감 및 자신감향상, 생활의 만족도 향상됨				
향후 계획	2015년 목표	실인원	연인원	2014년 대비(%)	
		10	288	72.2	
	1) 추후 유사 프로그램으로 지역 장애인의 욕구를 반영하여 ‘다양한 재료를 이용한 토탈공예’를 주제로 공예교실을 진행하고자 함				

세부프로그램	대 상	기 간	목표량 (실인원/연인원)	실적 (실인원/연인원)	달성률(%)
문화예술	재가장애인 및 가족	연중	10/256	13/339	132.4
사업 내용	1) 2014년 4월 8일 ~ 12월 9일 기간에 매주 화요일 14:00~15:00 뱃킨을 이용한 소품만들기 ‘냅킨아트교실’이 진행됨				
평가 및 분석	1) 장애인들에게 다양한 주제의 냇킨아트 소품만들기를 통해 자아존중감 향상의 효과가 있었음 2) 생활소품을 직접만들어 활용할 수 있다는 이점으로 만족도가 높아 목표량 초과 달성하였음 3) 냇킨아트교실 진행시 1회 1시간으로 프로그램 시간을 계획하였으나 매회기 1시간 30분~2시간 동안 진행되는 경우가 많았음.				
향후 계획	2015년 목표	실인원	연인원	2014년 대비(%)	
		10	288	85.0	
	1) 2014년 프로그램 호응도가 좋고, 지속적인 참여 욕구를 반영하여 ‘냅킨을 이용한 소품만들기’를 새로운 소품을 이용하여 냇킨아트교실을 진행하고자 함 2) 프로그램 진행시간을 조정하여 계획한 시간에 프로그램이 진행될 수 있도록 계획하고자 함				

세부프로그램	대 상	기 간	목표량 (실인원/연인원)	실적 (실인원/연인원)	달성률(%)
스포츠건강	재가장애인 및 가족	연중	15/840	24/770	91.7
사업 내용	1) 전문강사를 섭외하여 요가, 생활체육 등 스포츠 및 건강 관련 서비스 제공 2) 요가교실(주2회 운영) / 생활체육교실(주1회 운영)				
평가 및 분석	1) 요가교실 주2회, 생활체육교실 주1회로 원활히 진행되었음 2) 요가교실과 생활체육교실은 장애유무에 상관없이 참여가 가능하기 때문에 지역주민을 대상으로 건강증진 서비스를 제공할 수 있었음 3) 장기회원들이 증감함에 따라 강사가 회원들의 개별적 신체특성에 적합한 운동 서비스를 제공하여 프로그램의 효과성이 증대되었음				
향후 계획	2015년 목표	실인원	연인원	2014년 대비(%)	
		15	480	62.3	
	1) 남동구생활체육협회와의 연계를 강화하여 지속적으로 사업을 진행하고자 함				

세부프로그램	대 상	기 간	목표량 (실인원/연인원)	실적 (실인원/연인원)	달성률(%)
일반교육	재가장애인 및 가족	연중	3/80	2/60	75.0
사업 내용	1) 전문 인적자원을 발굴, 대상자 가정에 파견하여 학습을 도움 2) 1:1 매칭을 통해 효과적인 학습효과를 도모하고자 함				
평가 및 분석	1) 학습지원 및 일상생활 훈련 등의 교육서비스를 지원함으로써 학습능력 및 일상생활수행능력의 향상을 꾀함 2) 대입검정고시를 준비하고 있는 성인 장애인에게 교육지원 자원봉사자를 연계하여 합격의 성과가 있었음 3) 자원봉사자 개인사정으로 인해 파견에 어려움이 있었고, 전문 자원봉사자 파견 및 연계가 어려워 지속적인 파견이 이루어지지 못하였음				
향후 계획	2015년 목표	실인원	연인원	2014년 대비(%)	
		3	96	160.0	
	1) 자원봉사자의 지속적인 관리·교육을 통해 교육지원이 꾸준히 이루어지도록 함 2) 지속적인 지역사회 내 인적자원을 발굴하여 수요에 맞게 학습 및 일상생활 훈련을 지원하고자 함				

---

---

# 사회심리재활사업

---

---

## 1. 목 적

아외나들이 및 문화유산체험 등 문화여가생활을 통하여 재가장애인의 삶의 질 향상 및 욕구충족을 도모하고, 지역사회자원을 활용한 지속적인 연계를 유도하여 비장애인과의 사회통합을 이루는데 그 목적이 있다.

## 2. 목 표

- 1) 재가장애인의 문화적 욕구충족을 통해 자아존중감을 증진시키고, 삶의 질 향상을 도모한다.
- 2) 재가장애인의 자기인식의 기회제공 및 사회성을 증진시켜 사회참여의 기회를 확대한다.
- 3) 재가장애인 및 가족참여 행사를 통해 가족기능을 강화한다.

## 3. 개 요

여가문화의 기회가 제한된 저소득 재가장애인 및 그 가족을 대상으로 문화·여가생활의 영위와 삶의 질을 향상시키기 위한 다양한 문화활동 및 여가생활 등을 지원한다. 또한, 장애인가족초청 행사를 실시하여 지역장애인과 가족이 함께 어울릴 수 있는 행사를 실시한다.

## 4. 담당자 : 고희식, 이건용, 윤혜림

## 5. 사업실적 및 평가

세부프로그램	대 상	기 간	목표량 (실인원/연인원)	실적 (실인원/연인원)	달성률(%)
야외나들이	저소득 재가장애인	연2회	60/60	54/74	123.3
사업 내용	1) 지역사회 단체 및 유관 기관과의 연계를 통한 지역별 유적지 및 명승지 관람, 박물관 관람 등 다양한 볼거리와 먹거리 제공 및 지원 2) 장소 선정 시 답사 및 인터넷조사를 진행하여 대상자의 특성 및 이동경로, 프로그램 진행장소를 사전 조사 선정				
평가 및 분석	1) 총 2회 실시 ① 1차 - 5월 20일 '포천 허브아일랜드' ② 2차 - 9월 14일 ~ 16일 '제주도여행' 2) 대상자 선정 시 장소의 거리 및 여행의 특성을 고려하여 회의를 통하여 선정하여 만족도 높은 서비스를 제공할 수 있었음 3) 제2차 야외나들이 진행시 이용인 10명에 진행인력 8명으로 계획하여 중증장애인의 돌발행동과 안전에 대한 보호를 할 수 있었음				
향후 계획	2015년 목표	실인원	연인원	2014년 대비(%)	
		60	60	81.1	
1) 지역사회유관기관과 연계하여 1일 프로그램으로 2회 진행하고자 함					

세부프로그램	대 상	기 간	목표량 (실인원/연인원)	실적 (실인원/연인원)	달성률(%)
자연체험여행	독거장애인	연5회	10/50	11/48	96.0
사업 내용	1) 자연환경과 관련된 다양한 지역 관람 및 체험				
평가 및 분석	1) 사업설명회를 통해 11명이 신청, 참여하였음 2) 여행은 3회기가 진행되었으며 1회기 4월 15일 포천여행, 2회기 7월 8일 대구 도여행, 3회기 10월 29일~30일 담양여행이 진행되었음 3) 사전답사를 통해 전동휠체어, 전동스쿠터이용 장애인의 관람편의를 도모할 수 있었음 4) 독거장애인에게 여행을 제공함으로써 스트레스해소와 참여자간의 친목을 도모 할 수 있었음				
향후 계획	2015년 목표	실인원	연인원	2014년 대비(%)	
		10	20	41.7	
1) 1박2일 여행을 1일(당일) 여행으로 전환하여 진행하고자 함					

세부프로그램	대 상	기 간	목표량 (실인원/연인원)	실적 (실인원/연인원)	달성률(%)
장애인가족초청행사	재가장애인 및 가족	연1회	80/80	80/80	100.0
사업 내용	1) 지역사회 내 업체 및 기관과의 연계를 통한 연말 장애인 가정을 초청하여 각종 공연 및 기념품, 식사 제공				
평가 및 분석	1) 독거장애인을 우선 선정하여 소외된 이웃 간의 친밀도를 향상시켜 지역사회의 일원으로 확인시켜주는 계기가 되었음 2) 지역사회내의 봉사단체인 만수1동 명예공무원 자원봉사단을 섭외하여 진행하였음				
향후 계획	2015년 목표	실인원	연인원	2014년 대비(%)	
		80	80	100.0	
1) 지역사회내의 후원처를 발굴하여 사업지원과 진행의 기회를 마련하고자 함					

세부프로그램	대 상	기 간	목표량 (실인원/연인원)	실적 (실인원/연인원)	달성률(%)
레포츠활동	남성 재가장애인	연6회	10/60	14/54	90.0
사업 내용	1) 남성장애인의 자주적 선택을 통한 레포츠활동으로 심신의 건강과 사회성 함양으로 삶의 질 증진				
평가 및 분석	1) 대상자들의 의견을 반영하여 레포츠종목을 설정함으로써 프로그램의 참여도와 만족도를 높였음 2) 레포츠활동 진행 시 이용인의 레포츠실력을 고려하여 그룹을 선정하여 이용인 간의 화합과 친밀도를 증가시킬 수 있었으며, 프로그램으로 인하여 새로운 자조적 만남의 계기를 마련해주었음				
향후 계획	2015년 목표	실인원	연인원	2014년 대비(%)	
		8	320	592.6	
1) 레포츠활동 종목을 장애인탁구로 변경하여 진행 할 예정임					

세부프로그램	대 상	기 간	목표량 (실인원/연인원)	실적 (실인원/연인원)	달성률(%)
문화탐방	재가장애인 및 가족	연4회	15/75	56/62	82.7
사업 내용	1) 총 4회 실시 ① 1차- 아쿠아플라넷 & 헤이리도자기체험학교 ② 2차- CGV인천연수, 남동장애인종합복지관 3층강당 ③ 3차- 코엑스 아쿠아리움, 한강유람선 탑승 ④ 4차- 에버랜드 2) 에이스테크놀로지 3회, 동부교육지원청 1회 연계하여 진행				
평가 및 분석	1) 에이스테크놀로지, 동부교육지원청 후원 및 자원봉사활동을 통하여 프로그램 진행됨 2) 신체적·경제적 어려움으로 여가문화생활의 기회가 제한된 장애인 및 그 가족에게 여가문화생활의 기회제공은 물론 삶의 활력소를 제공함 3) 지역사회 내 주민들의 자원봉사활동으로 장애인과 비장애인간의 상호교류가 이루어짐으로써 지역주민들의 장애인에 대한 인식개선 확대의 기회가 마련됨.				
향후 계획	2015년 목표	실인원	연인원	2014년 대비(%)	
		15	60	96.8	
	1) 에이스테크놀로지, 인천도시공사, 동부교육지원청 등 다양한 단체 및 기관연계를 통해 지속적인 문화탐방을 계획하고자 함				

---

---

# 장애인가족지원사업

---

---

## 1. 목 적

장애인가족지원사업을 통하여 장애인 부모와 자녀간의 상호 이해 증진력 향상과 가족구성원의 응집력을 극대화한다. 또한 장애인가족 상호간 원활한 의사소통 및 긍정적 관계형성을 도모하여 가족해체를 예방하고, 건강한 가족구조를 형성시키는데 그 목적이 있다.

## 2. 목 표

- 1) 가족 상호간 유대강화 및 가정 해체 예방
- 2) 장애인가족의 장애에 대한 이해를 돕고, 가족의 순기능 강화
- 3) 장애인가족의 사후모임을 통하여 응집력 및 자생력 강화

## 3. 개 요

장애인부모와 학령기 비장애 자녀를 둔 장애인가족의 가족여행 및 가족모임을 통해 가족상호간 유대감 및 응집력을 증진시켜 가족의 순기능을 강화한다.

## 4. 담당자 : 윤희림

## 5. 사업실적 및 평가

세부프로그램	대 상	기 간	목표량 (실인원/연인원)	실적 (실인원/연인원)	달성률(%)
가족여행	장애인 및 비장애인으로 구성된 가족	연중	30/30	29/29	96.7
사업 내용	1) 가족여행을 통해 장애를 지닌 부모와 비장애 자녀의 갈등해소 및 응집력 강화를 위한 프로그램 진행 2) 7월 5일 ~ 6일 강원도 양양군, 평창군 일대에서 프로그램 진행하였음				
평가 및 분석	1) 가족여행 간 가족성원간의 협력 및 응집력 뿐 아니라 타 가족 성원들과의 지속적인 협력 및 유대관계도 형성됨 2) 대상자 선정시 다양한 대상 가정의 기회 제공에 위해 차후 지속적인 장애인 가정의 사례발굴을 통한 대상가정 확보의 필요성이 발견됨				
향후 계획	2015년 목표	실인원	연인원	2014년 대비(%)	
		30	60	103.4	
	1) 지속적인 장애인 가정의 사례발굴을 통한 대상가정 확보 2) 지역사회 내 다양한 지역자원 확보를 통한 사업진행				

세부프로그램	대 상	기 간	목표량 (실인원/연인원)	실적 (실인원/연인원)	달성률(%)
가족모임	장애인 및 비장애인으로 구성된 가족	연중	30/30	29/29	96.7
사업 내용	1) 장애인가족 성원간 원활한 의사소통 및 상호 정서적 지지를 통한 유대감 증진 2) 9월 13일 만수6동 식사장소(공룡고기)에서 감사카드 나눔 등 식 가족간 친밀도를 높일 수 있는 기회를 마련함				
평가 및 분석	1) 농촌체험을 통해 자연과 가까운 곳에서 몸과 마음을 충전할 수 있는 기회가 되었음 2) 일회성 모임으로서 친밀도 증진에 제한이 따름				
향후 계획	2015년 목표	실인원	연인원	2014년 대비(%)	
		-	-	-	
	1) 사업효과성 부족으로 인해 가족모임 폐지하였음				

---

---

# 재활후원사업

---

---

## 1. 목 적

저소득 장애인 세대에 현금 및 현물 후원을 통해 생계비 부담을 감소시킴으로써 삶의 질 향상을 도모하고 자신감을 증진시키며 나아가 장애인과 비장애인이 연대감을 형성하고, 함께 나눌 수 있는 건강한 지역사회 문화를 정착시키고자 하는데 궁극적인 목적을 두고 있다.

## 2. 목 표

- 1) 현금 및 현물지원을 통해 저소득 재가장애인의 생계비 부담 감소 및 생활의지를 고취시킨다..
- 2) 장애인에게 서비스의 선택권을 부여하고, 상대적 박탈감 감소를 도모한다.
- 3) 지역사회 내 장애인에 대한 관심을 불러 일으키고, 인식 개선을 통하여 공동체 의식문화를 조성한다.

## 3. 개 요

경제적 어려움을 겪고 있는 저소득 재가장애인 가정에 의료비·생계비·교육비 등의 명목으로 결연 후원을 실시하고, 지역 내 후원단체 및 후원자 연계를 통해 명절서비스·현물서비스를 지원한다. 또한 상품권 지급을 통해 장애인이 직접 필요로 하는 생필품을 구입할 수 있는 슈퍼연계사업을 실시하고 지역사회 내 다양한 사업장과의 연계를 통하여 장애인이 직접 서비스를 이용할 수 있는 복지쿠폰을 지급한다.

## 4. 담당자 : 윤희림, 이건용, 고희식

## 5. 사업실적 및 평가

세부프로그램	대 상	기 간	목표량 (실인원/연인원)	실적 (실인원/연인원)	달성률(%)
결연후원	저소득 재가장애인	연중	32/420	55/631	150.2
사업 내용	1) 경제적으로 어려운 상황에 처한 저소득 장애인 세대에 대한 정기적인 결연후원 실시 2) 후원자 발굴시 사례회의를 통하여 결연후원 대상자 추천 및 선정 3) 월1회(매월 10~15일) 또는 일시적으로 결연후원금 지급				
평가 및 분석	1) 저소득 재가장애인 가정에 대한 직접적인 현금후원을 통해 가계 부담 경감 2) 신규 결연후원자의 개발과 기존 후원단체의 후원금 추가지원으로 저소득 재가 장애인 가정을 선정하여 생활비 및 의료비 지원을 함으로써 대상자의 만족도 증진 3) 정기적인 관보발송을 통해 후원활동을 유도하고 감사편지 발송을 통해 후원 동기부여				
향후 계획	2015년 목표	실인원	연인원	2014년 대비(%)	
		50	600	95.1	
	1) 지역 내 결연후원 사업 홍보를 통한 후원자 발굴 2) 사례발굴을 통해 신규 후원 대기자 등록하여 후원금 발생시 신속한 지원을 하 고자함 3) 밀알복지재단 치료비 연계사업에 대해 신규 및 지속적인 지원 연계하고자 함				

세부프로그램	대 상	기 간	목표량 (실인원/연인원)	실적 (실인원/연인원)	달성률(%)
현물지원	저소득 재가장애인	연중	200/600	162/1,084	180.7
사업 내용	1) 남동구 내 등록재가장애인 및 가족을 대상 2) 주식 및 부식, 생필품 등 다양한 현물후원물품을 저소득 재가장애인에게 전달 및 지급				
평가 및 분석	1) 인천장애인복지관협회, 남동유통, 유정 등 다양한 기관과 업체에서 현물후원이 있었음 2) 식료품, 보장구, 생필품 등 다양한 현물이 재가장애인에게 지원되었음 3) 일상생활에 필요한 물품들이 지원됨으로써 이용인의 만족감이 높았음				
향후 계획	2015년 목표	실인원	연인원	2014년 대비(%)	
		200	600	55.4	
	1) 지속적으로 지역사회내 다양한 자원을 개발하고 연계하여 사업의 안정성을 확 보함				

세부프로그램		대 상	기 간	목표량 (실인원/연인원)	실적 (실인원/연인원)	달성률(%)
명절서비스		저소득 재가장애인	연2회	270/540	289/545	100.9
사업 내용	1) 명절(설,추석)시 후원처를 발굴하여 저소득 재가장애인에게 주식 및 부식, 생활용품 등을 지원					
평가 및 분석	1) 제1차 설명절서비스에서는 공동모금회, SK, (주)한양, 인천교규, 남동푸드뱅크 등의 후원을 받아 1/22~1/29까지 273세대를 대상으로 쌀을 지급하였음 2) 제2차 추석명절서비스에서는 (주)한양, 김지숙, 국민연금 남동연수지사, 삼성생명, 인천도시공사 등의 후원을 받아 8/28~9/5까지 272세대를 대상으로 쌀 및 부식세트를 지급하였음 3) 명절서비스 배달 시 남동구 서창소방소의 자원봉사지원으로 단시간에 배달을 완료함 4) 명절서비스를 통하여 재가장애인들의 실태조사 및 파악을 할 수 있는 계기가 되어 향후 재가복지 서비스 계획수립에 도움이 됨					
향후 계획	2015년 목표	실인원	연인원	2014년 대비(%)		
		270	540	99.1		
	1) 2회차(설,추석) 사업이 모두 종료되어 예산경정을 통해 사업비를 조정할 계획임					

세부프로그램		대 상	기 간	목표량 (실인원/연인원)	실적 (실인원/연인원)	달성률(%)
복지쿠폰사업		저소득 재가장애인	연중	200/672	156/647	96.3
사업 내용	1) 지역 내 사업장(식당, 학원, 미용실, 목욕탕 등)을 개발·연계하여 무료 또는 실비로 이용할 수 있는 쿠폰을 발행·지급을 통하여 사업장을 직접 방문 및 이용					
평가 및 분석	1) 저소득재가장애인을 대상으로 식사권과 이용권이 제공되었음 2) 재가장애인의 개별적 특성에 맞는 쿠폰을 제공함으로써 재가장애인의 높은 만족감을 도모할 수 있었음 3) 복지쿠폰지급을 통해 저소득재가장애인의 경제적 부담완화를 도모할 수 있었음					
향후 계획	2015년 목표	실인원	연인원	2014년 대비(%)		
		180	648	100.2		
1) 신규 복지쿠폰업체 발굴을 위한 업체방문 확대						

# 장애예방 및 인식개선 사업

## 1. 목 적

지역사회 내 비장애인을 대상으로 장애체험 및 장애예방교육, 캠페인을 실시하여 장애인에 대한 올바른 정보를 제공함으로써 부정적인 시각의 변화를 유도하여 긍정적 이미지를 형성시키고자 한다. 이를 통해 장애인과 비장애인이 더불어 함께 살아가는 건강한 지역문화 육성에 그 목적을 두고 있다.

## 2. 목 표

- 1) 지역사회의 비장애인에게 장애체험의 기회를 제공하여 장애에 대한 그릇된 편견을 없애고, 장애인을 이해할 수 있는 기회 마련
- 2) 장애인에 대한 인식개선자료를 제작·배포함으로써 지역사회의 장애인에 대한 인식개선 효과 도모
- 3) 장애인에 대한 비장애인의 관심을 촉구하고, 장애인의 사회통합에 대한 지역여건 마련

## 3. 개 요

지역주민을 대상으로 보장구를 활용한 장애체험 및 장애예방교육을 정기적으로 실시하고 지역행사를 활용하여 장애예방 및 인식개선 캠페인을 실시한다. 이에 지역주민을 대상으로 장애에 관한 올바른 정보제공 및 간접적인 장애체험을 통해 장애인에 대한 잘못된 인식을 자각하고, 일상생활에서의 장애인의 신체적·정신적 어려움을 이해하도록 한다.

## 4. 담당자 : 고희식

### 5. 사업실적 및 평가

세부프로그램	대 상	기 간	목표량 (실인원/연인원)	실적 (실인원/연인원)	달성률(%)
장애체험	지역사회 비장애인	연중	700/700	1,268/1,268	181.1
사업 내용	1) 연중으로 학교, 봉사단체, 유관시설 단체의 요청으로 진행 2) 장애에 대한 이론 및 체험교육 실시 3) 비장애인들에게 장애인들이 일상생활에서 사용하는 보장구(휠체어, 목발, 흰지팡이 등)를 이용한 체험 교육				
평가 및 분석	1) 동계청소년자원봉사자교육(1/3), 장애인활동지원인교육(3/29,3/31), 한국문화콘텐즈고등학교의 11학급 교육(4/1,3,4,7,10,11,14,17,18,21), 하계청소년 자원봉사자교육(7/25), 고잔고등학교(9/24), 비루고개축제(10/9)와 연계되어 진행됨 2) 다양한 종류의 체험도구로 구성하여 체험자들에게 흥미와 관심을 이끌어 체험의 이해도를 향상시켰음				
향후 계획	2015년 목표	실인원	연인원	2014년 대비(%)	
		800	800	63.1	
1) 장애예방교육과 인식개선캠페인과 접목시켜 지속적으로 진행 할 예정임					

세부프로그램	대 상	기 간	목표량 (실인원/연인원)	실적 (실인원/연인원)	달성률(%)
장애예방교육	지역사회 비장애인	연중	650/650	814/814	125.2
사업 내용	1) 지역사회 내 학교 및 유관기관들을 대상으로 장애의 유형 및 장애인에 대한 잘못된 편견 등의 의식개선에 관한교육 2) 장애의 발생원인, 약물 오남용, 흡연, 안전사고 등에 부주의를 통한 장애발생 정도 교육				
평가 및 분석	1) 동계청소년자원봉사자교육(1/3), 장애인활동지원인교육(3/29,3/31), 한국문화콘텐즈고등학교의 11학급 교육(4/1,3,4,7,10,11,14,17,18,21), 하계청소년 자원봉사자교육(7/25), 고잔고등학교(9/24)와 연계하여 진행됨 2) 교육자료를 추가 수정하여 제작함으로써 흥미와 교육내용을 보완하여 효과성을 향상시킴				
향후 계획	2015년 목표	실인원	연인원	2014년 대비(%)	
		500	500	61.4	
1) 지속적으로 체험과 캠페인을 접목하여 병행 진행하고자 함					

세부프로그램	대 상	기 간	목표량 (실인원/연인원)	실적 (실인원/연인원)	달성률(%)
장애예방 및 인식개선캠페인	지역사회 주민	연중	9,000/9,000	5,300/5,300	58.9
사업 내용	1) 비루고개축제와 남동월채어단축마라톤대회 참여지역주민, 남동구내 소재 지하철 이용주민을 대상으로 진행됨 2) 장애인에 대한 부정적 인식을 개선하고 지역사회 내 장애인과 비장애인의 통합 분위기를 조성				
평가 및 분석	1) 사업시작 전에 “장애인에게 대할 때 지켜야할 에티켓” 리플릿을 제작하여 캠페인의 자료로 사용하여 효과성을 높였음 2) 전 연령이 참여할 수 있는 주제와 내용으로 캠페인을 진행하여 참여자의 포괄성을 높였음				
향후 계획	2015년 목표	실인원	연인원	2014년 대비(%)	
		10,000	10,000	169.8	
	1) 지역사회 축제 및 행사와 연계하여 지역주민을 대상으로 장애인식개선캠페인을 진행하고자함				

---

---

# 지역사회 조직화사업

---

---

## 1. 목 적

장애인복지 및 지역사회 관련 실무자들간의 정보교환 및 연계망 형성을 통해 효율적이고 체계적인 서비스 전개를 실현하고, 지역사회가 갖고 있는 무궁무진한 자원들을 찾아내어 이를 필요로 하는 지역장애인에게 환원하며 이러한 일련의 과정들을 효율적으로 관리·운영하기 위해 전문적인 지역자원을 개발하고 연계 및 관리함으로써 지역 장애인복지 발전에 이바지하고자 한다.

## 2. 목 표

- 1) 복지관과 지역자원 간의 네트워크를 구축하여 자원의 원활한 이동통로를 마련한다.
- 2) 장애인복지 관련 전문 네트워크를 구축함으로써 서비스의 효율적이고 효과적인 전개를 도모한다.
- 3) 지역 장애인대표자간담회를 통하여 지역 내 장애인의 욕구를 수렴하고 사업에 반영한다.
- 4) 다양한 지역사회자원의 조직을 통하여 지역사회가 참여하는 장애인 복지사업을 실시한다.
- 5) 복지관 소식지 및 후원관련 홍보물 배포를 통하여 후원자 등 지역자원을 개발한다.
- 6) 후원자 개발관리를 통하여 장애인의 경제적 지원 및 질 높은 서비스를 전달한다.

## 3. 개 요

네트워크를 통하여 각 기관별 정보공유와 지역복지사업의 전문성 강화는 물론 지역장애인 대표자와의 간담회를 통해 지역사회 내 장애인들의 욕구과악 및 의견수렴에 반영하도록 한다. 또한 지역사회 내 단체 및 주민을 대상으로 장애인복지사업에 대한 정보제공은 물론 감사편지·카드발송 등을 통해 지속적인 후원활동의 동기를 강화함으로써 재가장애인에게 양질의 서비스 제공을 위한 물적·인적·자원으로 활용한다.

## 4. 담당자 : 오경배, 이건용

### 5. 사업실적 및 평가

세부프로그램	대 상	기 간	목표량 (실인원/연인원)	실적 (실인원/연인원)	달성률(%)
재가복지네트워크	인천지역 내 재가복지담당	연중	40/150	33/175	116.7
사업 내용	1) 남동구지역 내 사회복지관 및 인천지역 내 장애인복지관 실무자 간담회 실시 2) 인천지역 장애인복지관 내 재가지역복지팀 공동사업 실시				
평가 및 분석	1) 지역복지분과모임 및 연수에 8차례 참여함으로써 정보공유 및 공동사업의 원활한 추진을 도모할 수 있었음 2) 방문형서비스 권역별실무자간담회 5차례 참여함 3) 남동구 내 다양한 실무자 간담회 및 협의회 참석을 통해 사례 및 정보 공유를 도모하였으며 구청 및 주민센터 담당자와의 유대감이 증진되었음				
향후 계획	2015년 목표	실인원	연인원	2014년 대비(%)	
		40	160	91.4	
1) 지역복지분과 신규 공동사업 추진					

세부프로그램	대 상	기 간	목표량 (실인원/연인원)	실적 (실인원/연인원)	달성률(%)
지역자원개발	후원단체, 지역기관, 자원봉사단체 등	연중	816/816	699/699	85.7
사업 내용	1) 재가복지사업 및 후원관련 홍보물을 제작하여 지역사회 내 공공기관, 사업체, 단체 등에 발소 또는 직접 방문을 통한 관심 촉구 2) 다양한 자원개발 및 연계체계를 구축하여 효과적인 지역복지사업 전개				
평가 및 분석	1) 상반기에는 인적자원이 원활히 개발되었으며 하반기에는 다양한 영역에서 물적자원이 개발되었음 2) 자원봉사자개발관리사업, 사회심리재활사업, 재활후원사업 등 다양한 사업과 연계됨으로써 각 사업의 원활한 진행을 도모할 수 있었음				
향후 계획	2015년 목표	실인원	연인원	2014년 대비(%)	
		700	700	100.1	
1) 지속적이고 다양한 자원 개발 진행					

세부프로그램	대 상	기 간	목표량 (실인원/연인원)	실적 (실인원/연인원)	달성률(%)
지역자원연계 및 관리	후원단체, 지역기관, 자원봉사단체 등	연중	700/1,785	700/1,750	98.0
사업 내용	1) 지역자원을 개발한 후 지속적인 교류 및 협조역할을 부여하기 위하여 다양한 방법으로 관리				
평가 및 분석	1) 사회심리재활사업, 사회교육사업, 자원봉사자개발관리사업 등 다양한 사업에서 기업, 강사, 자원봉사자 등의 지역자원이 연계되었음 2) 후원자관리, 업체관리, 자원봉사자 관리 등 다양한 경로로 지역자원이 관리되고 있음 3) 프로그램 및 사업에 지역자원이 연계됨으로써 사업의 원활한 진행을 도모할 수 있었음				
향후 계획	2015년 목표	실인원	연인원	2014년 대비(%)	
		700	1,400	80.0	
1) 지역자원관리를 강화하여 연계를 확보하고자 함					

세부프로그램	대 상	기 간	목표량 (실인원/연인원)	실적 (실인원/연인원)	달성률(%)
복지쿠폰업체관리	복지쿠폰업체	월1회	15/240	20/319	132.9
사업 내용	1) 복지쿠폰 협력업체에 대한 적극적인 관리를 통한 사업진행의 효율성 극대화 2) 복지쿠폰업체의 지속적인 교류 및 관리(모니터링 외)를 통한 업체의 사업참여 동기부여 및 지속적인 관심 유지 도모				
평가 및 분석	1) 서광사우나, 정현주혜어 등 총 18개의 업체가 연계되어 관리 되고 있음 2) 금년도에 ‘김밥천국만수점’, ‘내고향만두’, ‘행복한사진’업체가 개발되어 연계되었음 3) 월 정기업체방문, 월 정기상담 등을 통해 업체와의 친밀감향상과 연계 지속성 확보 등 긍정적 효과를 도모할 수 있었음				
향후 계획	2015년 목표	실인원	연인원	2014년 대비(%)	
		12	259	81.2	
1) 지속적인 신규업체 발굴 및 업체관리를 통한 지속적 연계 확보					

세부프로그램	대 상	기 간	목표량 (실인원/연인원)	실적 (실인원/연인원)	달성률(%)
지역장애인 대표자간담회	재가장애인 및 장애인단체 임원	연2회	10/20	18/19	95.0
사업 내용	1) 재가복지사업 및 후원관련 홍보물을 제작하여 지역사회 내 공공기관, 사업체, 단체 등에 발소 또는 직접 방문을 통한 관심 촉구 2) 지역복지사업에 대한 협조역할 부여 및 복지서비스 제공 유도				
평가 및 분석	1) 1차 간담회를 통하여 비루고개축제에 장애인들이 참여할 수 있는 코너에 대한 의견 및 재가복지 프로그램에 대한 당사자 의견을 파악할 수 있었음 2) 2차 간담회를 통하여 2015년 재가복지 프로그램에 대한 소개 및 의견수렴을 할 수 있었음				
향후 계획	2015년 목표	실인원	연인원	2014년 대비(%)	
		15	60	315.8	
1) 연2회에서 연4회로 확대 진행 예정					

# 자원봉사자 개발·관리사업

## 1. 목 적

자원봉사자 개발·관리를 통하여 지속적이고 전문적인 자원봉사활동을 유도함과 동시에 장애인에게 질 높은 서비스를 제공함으로써 장애인복지 증진사업의 일익을 담당하고자 한다.

## 2. 목 표

- 1) 다양한 자원봉사자를 개발·확보하여 자원봉사의 기회제공 및 지역복지사업의 활성화를 도모한다.
- 2) 자원봉사자 교육의 관리를 통하여 자원봉사자의 전문성을 확립하고, 이를 통해 보다 좋은 서비스를 Client에게 전달한다.

## 3. 개 요

신규 자원봉사자 및 활동 중인 자원봉사자를 대상으로 기본교육 및 전문교육을 지속적으로 실시하고, 활동에 대한 피드백·복지관 소식지 및 감사카드 발송을 통해 자원봉사활동의 동기를 강화한다.

## 4. 담당자 : 이건용

### 5. 사업실적 및 평가

세부프로그램	대 상	기 간	목표량 (실인원/연인원)	실적 (실인원/연인원)	달성률(%)
전문교육	자원봉사자	연중	300/480	273/340	70.8
사업 내용	1) 각 사업 안내 및 자원봉사자의 자세·역할에 대한 사전교육 실시 2) 지역·재가복지 이용 장애인에 대한 정보 공유 및 논의				
평가 및 분석	1) 무료급식소 신규자원봉사자개발이 저조하여 무료급식소 전문교육 실적이 다소 부진함 2) 각 사업, 프로그램별로 전문교육이 지속적으로 진행되고 있음 3) 전문교육을 통해 사업에 대한 이해향상과 자원봉사자의 역할 부여를 도모할 수 있었음				
향후 계획	2015년 목표	실인원	연인원	2014년 대비(%)	
		300	480	141.2	
	1) 지속적으로 전문교육매뉴얼을 통해 전문교육을 진행하고자 함				

세부프로그램	대 상	기 간	목표량 (실인원/연인원)	실적 (실인원/연인원)	달성률(%)
활동	자원봉사자	연중	550/4,200	667/2,955	70.4
사업 내용	1) 재가장애인 가정 및 각 프로그램에 자원봉사자를 배치·활동 독려 2) 자원봉사자의 활동을 통한 사업의 효율성 고취				
평가 및 분석	1) 청소년자원봉사활동의 경우 예년과 비교하여 많은 학생들이 봉사활동에 참여 하였음 2) 지역사회의 업체, 단체, 주민 등이 자원봉사활동에 참여함으로써 장애인식개선 의 효과와 각사업의 원활한 진행을 도모할 수 있었음				
향후 계획	2015년 목표	실인원	연인원	2014년 대비(%)	
		600	3,600	121.8	
	1) 자원봉사자관리를 통해 자원봉사자의 지속적 활동을 유도하고자 함				

세부프로그램	대 상	기 간	목표량 (실인원/연인원)	실적 (실인원/연인원)	달성률(%)
관리	자원봉사자	연중	550/4,200	667/2,955	70.4
사업 내용	1) 자원봉사활동의 유지·강화를 위한 자원봉사자의 활동 점검 및 슈퍼비전 제시 2) 내관 및 전화상담을 통한 자원봉사활동 지도 및 교육 3) 자원봉사 활동일지 점검				
평가 및 분석	1) VMS의 자원봉사관리 업무중 개인정보보호강화와 관련하여 주민등록번호 검색에 서 생년월일로 검색이 변경됨에 따라 관리업무가 수월해졌음 2) VMS, 피드백공유, 간담회를 통해 자원봉사자 관리업무가 진행되었으며 이를 통해 자원봉사자의 활동 유지를 강화할 수 있었음				
향후 계획	2015년 목표	실인원	연인원	2014년 대비(%)	
		600	3,600	121.8	
1) 자원봉사자를 대상으로 VMS에 대한 교육을 강화하여 VMS를 통한 관리업무 가 원활히 진행될 수 있도록 하고자 함					

---

---

# 지 역 행 사

---

---

## 1. 목 적

지역사회 내 다양한 인적·물적자원의 확보로 각종 행사를 마련하여 소외되기 쉬운 장애인과 그 가족에게 정서적 지지는 물론 장애인들 간의 상호교류의 기회를 제공하여 지역 내 장애인과 비장애인의 화합의 장을 마련하고자 한다. 또한, 자원봉사자 감사의 밤을 통해 관 자원봉사자의 노고치하 및 자원봉사활동 유지·강화·전문성 향상을 도모한다.

## 2. 목 표

- 1) 장애인 간의 교류영역의 확대 및 상호격려의 자리를 마련한다.
- 2) 장애인과 가족의 심리적 안정 지원으로 가족 기능을 강화한다.
- 3) 남동구 내 사회복지 유관기관과의 연계를 통해 폭넓은 서비스를 제공한다.
- 4) 지역사회 내 장애인에 대한 인식개선을 통한 지역사회 통합화를 유도한다.
- 5) 자원봉사자를 위한 행사를 통해 소속감 증대 및 자원봉사활동에 대한 자긍심을 고취한다.

## 3. 개 요

휠체어단축마라톤대회 등을 통해 장애인간의 교류 영역의 확대와 상호교류를 활성화하고, 관 내에서 활동 중인 전체 자원봉사자의 활동을 독려, 지속성 확보를 위하여 자원봉사자 감사의 밤 행사를 실시하고 있다.

## 4. 담당자 : 이건용

## 5. 사업실적 및 평가

세부프로그램	대 상	기 간	목표량 (실인원/연인원)	실적 (실인원/연인원)	달성률(%)
자원봉사자 감사의밤	전체 자원봉사자	연1회	350/350	258/258	73.7
<b>사업 내용</b>	1) 자원봉사자들의 노고치하와 전문교육을 통하여 자원봉사활동의 유지·강화도모 2) 활동 중인 전체 자원봉사자를 초대하여 우수봉사자 표창 및 축하공연, 만찬으로 진행				
<b>평가 및 분석</b>	1) 자원봉사자 169명을 포함하여 총258명이 참석함 2) 식사장소를 지하식당과 3층식당으로 분배함으로써 자원봉사자들의 식사편의성과 시간절약을 도모할 수 있었음 3) 자원봉사자들이 흥미를 갖을 수 있는 영상을 제작하고 관람하게 함으로써 자원봉사자들의 흥미와 재미를 이끌어낼 수 있었음. 반면 직원공연들이 복지관의 이미지에 적합하지 않은 공연들이라는 평가가 있었음				
<b>향후 계획</b>	2015년 목표	실인원	연인원	2014년 대비(%)	
		200	200	77.5	
1) 감사미사, 축하공연등 다양한 프로그램으로 구성하여 진행하고자 함					

---

---

## 관 자원봉사자 사업

---

---

### 1. 목 적

지역사회 내 다양한 인적자원을 개발하고, 신규 및 관내 활동 중인 자원봉사자에 대한 교육·관리·활동을 통해 지역주민의 자원봉사활동을 유도함으로써 자원봉사활동에 관한 올바른 가치관을 정립하고, 장애인복지서비스의 질적 향상을 도모하여 지역사회 내 사회통합을 이루고자 한다.

### 2. 목 표

- 1) 지역사회 내 주요자원의 증대를 통한 복지증진사업을 도모한다.
- 2) 자원봉사자에 대한 교육을 실시하여 전문적이고 질 높은 자원봉사활동을 유도한다.
- 3) 전문자원봉사자의 활동으로 장애인에게 양질의 복지서비스를 제공한다.

### 3. 개 요

관내에서 활동 중인 전체 자원봉사자에 대한 교육 및 관리를 도모하여 지속적이고 정기적인 활동을 유도하고, 자원봉사자의 전문성 향상 및 프로그램의 질적 향상을 도모한다.

### 4. 담당자 : 이진용

### 5. 사업실적 및 평가

세부프로그램	대 상	기 간	목표량 (실인원/연인원)	실적 (실인원/연인원)	달성률(%)
신규	신규 자원봉사자	연중	940/940	610/610	64.9
사업 내용	1) 인터넷, 관보, 대중매체를 활용한 모집 및 홍보를 통한 자원봉사자 개발 2) 지역사회 내 공공기관, 민간단체, 학교, 주민을 대상으로 관 사업을 홍보하고 사업에 필요한 자원봉사자 발굴 및 활용				
평가 및 분석	1) 기존 자원봉사자의 지속적 활동으로 신규자원봉사자 연계에 한계가 있었음 2) 청소년자원봉사의 경우 예년과 비교하여 활성화됨으로써 신규 청소년자원봉사자가 많았음 3) 신규발굴을 통해 자원봉사활동 수요가 있는 부서에 배치함으로써 각 부서 사업에 긍정적 효과를 가져올 수 있었음				
향후 계획	2015년 목표	실인원	연인원	2014년 대비(%)	
		780	780	127.9	
1) 지속적으로 신규자원봉사자를 발굴하고 배치함					

세부프로그램	대 상	기 간	목표량 (실인원/연인원)	실적 (실인원/연인원)	달성률(%)
기본교육	신규 자원봉사자	연중	940/940	610/610	64.9
사업 내용	1) 신규자원봉사자에게 부서배치 전 사전교육(복지관 사업소개, 장애유형, 장애인에 대한 이해, 자원봉사자의 자세와 역할 등 기초교육) 실시 2) 자원봉사자의 기관과 사업에 대한 이해 도모 및 자원봉사자의 자세와 역할에 대한 기본교육 실시				
평가 및 분석	1) 상반기에 리뉴얼한 매뉴얼을 활용하여 신규자원봉사자를 대상으로 기본교육을 진행하였음 2) 기본교육을 통해 기관의 소개, 장애에 대한 이해, 자원봉사자의 자세와 역할, 장애인에티켓 등 자원봉사활동에 필요한 지식을 전달할 수 있었음				
향후 계획	2015년 목표	실인원	연인원	2014년 대비(%)	
		780	780	127.9	
1) 신규자원봉사자를 대상으로 기본교육 진행					

---

---

## 관 통합사례관리 사업

---

---

### 1. 목 적

사례에 대한 다각적 접근을 통해 사회적 자원과 정보를 제공하여 클라이언트의 장애 및 환경을 개선함으로써 사회적응을 돕기 위함이다.

### 2. 목 표

- 1) 유간기관의 협력적 사례접근을 통한 다양한 사회복지정보제공 및 서비스 제공
- 2) 네트워크를 통한 상정된 사례뿐 아니라 각 기관별로 만성적, 복합적 욕구가 있는 사례에도 도움을 준다.

### 3. 개 요

클라이언트의 욕구가 다양화되고 다양한 서비스 기관이 출현하면서 서비스의 연계성이 요구되었다. 특히 비공식적인 지원체계와 사회적 지원의 중요성이 강조되면서 공식적 지원체계와 비공식적 지원체계와의 연계를 도모한다.

### 4. 담당자 : 이진용

## 5. 사업실적 및 평가

세부프로그램	대 상	기 간	목표량 (실인원/연인원)	실적 (실인원/연인원)	달성률(%)
통합사례회의	사례회의선정자	월1회	10/10	5/5	50.0
사업 내용	1) 본관에서 진행 중인 사례 중 통합적 사회복지 서비스가 필요한 사례를 통합사례회의에 상정하여 진행				
평가 및 분석	1) 통합사례관리 시스템 확립을 위한 준비를 진행하고 있음 2) 통합사례회의를 통해 복합적 욕구를 갖고 있는 ct를 대상으로 서비스 계획을 수립할 수 있었음				
향후 계획	2015년 목표	실인원	연인원	2014년 대비(%)	
		-	-	-	
1) 상담사례팀에서 담당 예정					

세부프로그램	대 상	기 간	목표량 (실인원/연인원)	실적 (실인원/연인원)	달성률(%)
사례관리회의	사례관리등록자	연중	10/10	6/10	100.0
사업 내용	1) 지원이 필요한 사례에 대한 지속적인 관리 및 서비스 연계관리				
평가 및 분석	1) 사례관리회의를 통해 대상자의 개입상황 및 변화를 점검할 수 있었음 2) 사례관리회의 대상자의 욕구 및 문제를 재사정할 수 있었음				
향후 계획	2015년 목표	실인원	연인원	2014년 대비(%)	
		-	-	-	
1) 상담사례팀에서 담당 예정					

---

---

# 자활근로사업

---

---

## 1. 목 적

장애인복지 분야의 경험을 원하는 인력을 각 기관으로부터 위탁을 받아 복지관 각 프로그램에 투입하여 프로그램의 인력수급의 어려움을 해소하고, 서비스가 원활히 이루어지도록 도모한다. 또한, 각 위탁근로자들에게는 근로의 기회를 제공함으로써 근로의욕의 고취 및 향후 직업을 선택하는데 도움이 되도록 하는데 그 목적이 있다.

## 2. 목 표

- 1) 각 프로그램에 배치하여 서비스가 원활히 이루어지도록 한다.
- 2) 위탁근로자들을 효율적으로 관리하여 근로의욕을 고취한다.

## 3. 개 요

복지관에서는 다양한 프로그램을 효과적으로 수행하기 위해서는 보조인력의 지원이 필수적이다. 정부에서는 고용창출 정책에 따라 위탁사업을 활발히 전개하여 왔으며 이에 사회복지분야에서 근로하고 싶은 근로자들을 위탁받아 운영함으로써 다수의 프로그램 보조인력을 확보하여 서비스의 질적 향상 및 취업 취약계층에 근로의 기회를 제공하고 있다.

## 4. 담당자 : 오경배

### 5. 사업실적 및 평가

세부프로그램	대 상	기 간	목표량 (실인원/연인원)	실적 (실인원/연인원)	달성률(%)
자활사업운영	자활근로자	연중	9/1,920	7/1,605	83.6
사업 내용	1) 구청에서 위탁 의뢰된 근로자를 면접 후 보조인력으로 활용 2) 복지관 내 각 부서(재가복지,보호작업장,어린이집,주간보호센터,무료급식소, 그 루터기, 농장, 직업재활)에 배치 및 관리				
평가 및 분석	1) 월별 사업비 교부신청, 정산보고, 참여이행보고, 임금 지급 등 실시 2) 사업참여자가 미진함에 따라 현재 7명 활동중으로 보호작업장, 어린이집 등 지원에 어려움 발생 3) 이용인에 대한 이해부족으로 갈등을 유발하는 근로자가 발생되고 있음				
향후 계획	2015년 목표	실인원	연인원	2014년 대비(%)	
		9	1,728	107.7	
	1) 구청 및 주민센터에 참여자를 요청하여 수요부서에 파견할 수 있도록 조치함 2) 근로 적격유무를 판단하여 구청 담당자와의 협의를 통해 부적격자에 대한 배 정을 받지 않도록 조치할 예정임				

---

---

# 장애인활동지원사업

---

---

## 1. 목 적

활동지원사업 수급자의 자립생활증진 및 생활개선 도모를 위하여 신체적·정신적 이유로 원활한 일상생활과 사회활동이 어려운 장애인에게 활동지원서비스를 제공함으로써 중증장애인의 건강 증진·자립생활·사회활동 참여 증진을 도모하고 각 활동지원인에게도 근로의 기회를 제공하고 자 함.

## 2. 목 표

- 1) 수급자의 개별 특성에 맞추어 활동지원서비스를 제공함으로써 자립생활을 도모하고 일상생활의 편의를 제공한다.
- 2) 활동지원인들의 효율적인 관리를 통하여 근로 조건 개선 및 근로의욕을 고취하고자 한다.

## 3. 개 요

활동지원사업은 중증장애인을 대상으로 신체·사회·가사활동지원 등 전반적인 일상생활 영역의서비스 지원을 통하여 건강생활의 영위 및 보다 나은 환경에서 살아 갈 수 있도록 하며, 자립의지와 사회 참여 증진을 위한 직접서비스를 제공하는 사업이다.

4. 담당자 : 김영미, 변희진, 박상아

## 5. 사업실적 및 평가

세부프로그램	대 상	기 간	목표량 (실인원/연인원)	실적 (실인원/연인원)	달성률(%)
활동지원사업 수급자 운영	활동지원서비스 수급자	연중	150/4,424	754/3,717	84.0
사업 내용	1) 수급자의 욕구사정을 통한 적절한 서비스계획 및 개입, 모니터링을 실시하고 이를 통한 재조정 2) 접수, 등록(계약), 종결, 상담, 교육, 사례회의, 만족도조사, 수급자관리 운영				
평가 및 분석	1) 수급자 집합교육을 진행하여 교육의 효과성을 높이고 수급자 간의 교류형성 기회 마련 2) 활동지원인 1인당 평일174시간, 월 208시간 근무제한으로 수급자의 불만이 많아졌으며 타기관으로 이동하는 수급자가 발생함 3) 비루고개축제 연기 및 활동지원기관 평가로 수급자 나들이 일정이 미뤄졌으며 한정된 예산으로 나들이 장소를 정하는데 어려움이 있었고 수급자들의 불만이 발생함				
향후 계획	2015년 목표	실인원	연인원	2014년 대비(%)	
		150	3,988	107.3	
	1) 수급자 집합교육의 횟수를 연 4회로 증가하여 수급자에게 활동지원 서비스 이용에 대한 이해를 높이고 간담회를 통해 원활한 서비스 운영 도모하고자 함. 2) 소식지 제작 및 발송을 통해 활동지원 서비스 정보 제공 및 기관 홍보의 기회를 마련할 예정임. 3) 수급자들의 야외 나들이에 대한 욕구가 높아짐에 따라 수급자의 의견을 반영한 나들이 프로그램을 진행할 예정임.				

세부프로그램	대 상	기 간	목표량 (실인원/연인원)	실적 (실인원/연인원)	달성률(%)
근로자운영	활동지원인	연주	150/28,469	134/30,131	15.8
사업 내용	1) 활동지원인 입·퇴사관리 및 활동지원인 유지를 위한 심성계발 훈련 및 교육 2) 활동지원인 근로 환경 개선을 위한 노무관리 3) 활동지원인 서비스 대상자에게 연결 4) 성폭력 및 성희롱 예방을 위한 교육 및 개인정보 보호교육 실시				
평가 및 분석	1) 전국 복지관 활동지원사업 평가를 통한 효과적이고 발전적인 업무 체계와 업무 절차 구축함 2) 장기근속 우수 활동지원인 포상으로 제주여행을 통하여 업무적 스트레스 해소 및 소속감이 증진됨에 따라 활동지원인으로서의 자긍심 증가 함 3) 정기적이고 반복적인 불법결제 근절을 위한 교육 및 간담회를 통하여 서비스 제공에 질적 향상을 도모하고, 활동지원인 교육 내용을 다양화 및 안전사고 예방을 위한 교육 진행함 4) 수급자와 활동지원인 의사소통 및 관계향상을 위한 나들이 프로그램을 진행함으로 인하여 활동지원인과 수급자 간의 의사소통 및 관계 향상이 높아지도록 유도함				
향후 계획	2015년 목표	실인원	연인원	2014년 대비(%)	
		154	37,062	123.0	
	1) 2015년 활동지원사업팀으로 사업을 재구성하고 운영규정을 준수하여 필요한 사업 경비 지출 및 활동지원인 처우 개선을 위하여 노력하고 노무 관리를 위하여 노무사에게 자문을 받고자 함 2) 고등학교 졸업 후 성인이 된 수급자와 함께 할 수 있는 프로그램 및 장소가 한정됨에 따라 활동지원인들의 활동의 어려움과 재가 장애인 문화교육 및 자 연체험활동 통한 연계사업으로 여가활용의 기회제공 및 사회통합에 기여하고 활동지원인들의 활동에 대한 어려움을 경감하도록 유도함 3) 활동지원인들의 보수교육 및 장애인인권 교육을 강화하여 프로그램을 진행하고 간담회를 통하여 활동지원인들의 업무적인 스트레스를 조금이나마 감소 하도록 유도함				

세부프로그램	대 상	기 간	목표량 (실인원/연인원)	실적 (실인원/연인원)	달성률(%)
서비스운영	서비스 이용자 및 활동지원인	연중	150/63,072	144/64,554	102.3
사업 내용	1) 수급자 가정 및 활동장소에 채용된 활동지원인을 파견하여 사회활동 및 가사 활동등 다양한 서비스 제공함.				
평가 및 분석	1) 활동지원 서비스 제공시 부족한 활동분에 대하여 개별 교육 및 추가 활동을 지시함으로써 바우처 시간을 최대한 활용하여 여가 활동할수 있도록 하였음. 2) 단말기 교육 및 소급결제 금지 교육과 사유 체크를 통하여 결제 오류 감소함. 3) 정확한 시간 활동 및 다양한 활동지원에 필요한 정보 제공과 모니터링을 통하여 이용자 만족도가 높아짐				
향후 계획	2015년 목표	실인원	연인원	2014년 대비(%)	
		150	65,845	102.0	
	1) 활동지원인들의 반복적인 교육을 통하여 결제 오류 및 소급결제 사유 건수를 최대한 줄이도록 노력함 2) 중증 장애인은 물론 가족의 care 부담을 줄이고 일상생활에 도움이 되도록 노력함 3) 서비스 이용자 및 활동지원인을 위한 심성계발 프로그램 나들이 및 명절선물을 지급하고 관계향상 프로그램을 진행하여 상호간의 관계향상을 위하여 노력함				

# 기획연구사업



# 기 획 및 조 정 사 업

## 1. 목 적

관 사업의 구체적인 계획과 평가를 통해 효율적인 복지관 운영을 도모하고 보다 체계적인 서비스가 전달될 수 있도록 하며, 관내의 모든 단위사업들이 복지관의 운영철학과 전체적인 방향을 함께 지향할 수 있도록 한다.

## 2. 목 표

- 1) 정기적인 사업평가를 통해 사업방향을 점검하고 효율적인 운영방안을 모색한다.
- 2) 사업계획을 통해 체계적인 사업 운영을 도모한다.
- 3) 직원의 업무수행에 대한 객관적인 평가체계를 구축하여 업무 전문성향상을 도모한다.

## 3. 개 요

매년 팀별 사업계획서를 작성함으로써 연간 사업을 계획하여 체계적으로 수행할 수 있다. 또한, 상·하반기에 걸쳐 각 사업별 진행사항 및 수행결과에 대한 양적·질적 평가를 실시함으로써 사업 전반의 운영을 점검하고 사업의 방향을 결정하여 효과적인 사업수행을 돕고 있다.

4. 담당자 : 김미숙, 최중진, 임종수

## 5. 사업실적 및 평가

세부프로그램	대 상	기 간	목표량 (실인원/연인원)	실적 (실인원/연인원)	달성률(%)
사업계획 및 평가	각 사업팀	연중	4,130	3,588	86.9
사업 내용	1) 월평가 및 상·하반기 평가, 분기평가, 사업계획심의 시행 2) 사업평가 및 사업계획을 당해 연도에 실시하여 향후 사업에 반영				
평가 및 분석	1) 전년도사업의 양적·질적 평가를 통해 효과적인 당해 연도 사업계획수립 2) 상·하반기 평가 및 분기평가를 통해 사업 진행사항 및 효과성 조기진단 후 향후 방향성 모색				
향후 계획	2015년 목표	실인원(건수)	연인원(건수)	2014년 대비(%)	
		-	4,140	115.3	
	1) 월평가(분기평가) 및 상·하반기 사업운영평가, 2015년 사업계획심의 진행 2) 4월(1분기평가), 7월(상반기운영평가), 10월(3분기평가, 하반기운영평가), 11월(사업계획심의) 진행				

세부프로그램	대 상	기 간	목표량 (실인원/연인원)	실적 (실인원/연인원)	달성률(%)
운영위원회	운영위원	연4회	9/36	10/46	127.8
사업 내용	1) 분기별 1회씩 연4회 실시 2) 정기적인 운영위원회 실시로 관 사업운영보고 및 현안에 대한 대안 및 협력 방안 모색				
평가 및 분석	1) 제12회 비루고개 축제 공연에 장애인단체가 많이 참여할 수 있도록 논의가 되었으며, 이를 반영하여 장애인단체의 공연 비율을 높여 공연을 하였음. 2) 복지관 CCTV 설치에 관한 논의를 거쳐 이용인의 안전 및 범죄 사각지대에 대한 CCTV를 설치 함. 3) 운영위원회의 시기가 구의회 회기와 달라 예산신청 및 신규사업 신청시 예산 신청시기가 맞지 않음				
향후 계획	2015년 목표	실인원	연인원	2014년 대비(%)	
		10	36	78.2	
	1) 2014년 운영위원 임기 만료에 따라 사회복지사업법에 따른 운영위원 재구성 2) 차년도 사업계획에 대한 회의는 의회 회기와 맞추어 3분기 운영위원회에 실시				

세부프로그램	대 상	기 간	목표량 (실인원/연인원)	실적 (실인원/연인원)	달성률(%)
관내슈퍼비전	중간관리자	연중	16/616	17/559	90.7
사업 내용	1) 관 전체 사업의 효율성 증진과 사업공유를 위해 주 1회 팀장회의 실시 2) 관 전반적인 운영방안 논의를 위한 월 1회 간부회의 실시				
평가 및 분석	1) 팀장회의는 매주 목요일 정기적으로 실시되고 있으며 회의를 통해 각 팀의 사업 및 전체가 연계 된 사업 파악하고 각 팀 간 업무조정 및 합의 등의 과정을 효율적으로 진행할 수 있었음 2) 간부회의를 통하여 이용인 소리함에 대한 처리, 주요 현안에 대한 업무처리를 즉시 할 수 있었음				
향후 계획	2015년 목표	실인원(건수)	연인원(건수)	2014년 대비(%)	
		15	616	110.1	
	1) 지속사업으로 체계적이고 일상적인 관내 슈퍼비전으로 정착시킴 2) 정기적인 팀장회의 및 간부회의 실시하여 부서간 업무의 공유 와 복지관의 발전적 방향성을 형성할 수 있도록 함				

세부프로그램	대 상	기 간	목표량 (실인원/연인원)	실적 (실인원/연인원)	달성률(%)
직무평가	전직원	연2회	55/110	47/91	82.7
사업 내용	1) 상, 하반기 개인별 직무 내용 평가				
평가 및 분석	1) 상,하반기 정기적으로 직무평가를 실시함으로써 직원의 업무 능력 점검 2) 하반기 직무평가에서는 평가 틀을 보완하여 실시함으로써 직질 평가 제고에 도움이 되었음				
향후 계획	2015년 목표	실인원(건수)	연인원(건수)	2014년 대비(%)	
		61	61	67	
	1) 상하반기에 실시하되 직무평가의 지표를 지속적으로 수정함으로써 직무평가의 질적 향상을 꾀할 예정임				

세부프로그램	대 상	기 간	목표량 (실인원/연인원)	실적 (실인원/연인원)	달성률(%)
직원포상	전직원	12월	18	14	77.8
사업 내용	1) 프로포절 제출 및 사업진행자에 대한 포상 2) 사례연구 우수자에 대한 포상				
평가 및 분석	1) 사례연구 우수자 및 프로포절 제출자에 대한 포상 실시 2) 장기근속자에 대한 포상 근거가 마련됨에 따라 추가 포상을 실시하여 사업목표량 증가				
향후 계획	2015년 목표	실인원(건수)	연인원(건수)	2014년 대비(%)	
		18	18	128.5	
	1) 우수사례연구 및 프로포절 제출자 포상 지속적으로 실시 2) 장기근속자에 대한 포상대상자가 적어 포상범위 축소				

# 조사 연구 사업

## 1. 목 적

조사연구사업의 모든 세부사업들은 복지관의 효율적이고 합리적 운영을 목적으로 한다. 이용인 중심의 서비스를 위하여 직원들의 자질을 향상시킴으로써 보다 나은 서비스와 프로그램을 전개해 나가는 데 있다.

## 2. 목 표

- 1) 복지관의 모든 사업을 효율적이고 체계적으로 관리하며, 신뢰도를 높인다.
- 2) 이용인 만족도 조사를 통하여 의견을 수렴하고, 서비스의 질을 향상시킨다.
- 3) 사례연구를 통해 직원들의 전문성을 향상시킨다.
- 4) 관보제작 및 발간을 통해 지역의 다양한 자원을 개발·관리한다.

## 3. 개 요

사업계획서·보고서 발간, 제안사업의 진행, 직원 인센티브제도 등 관 전반의 사업 효율화 및 외부자원의 활용을 위한 연구개발 사업이 다양하게 진행되고 있다.

4. 담당자 : 최중진, 임중수, 정은지

## 5. 사업실적 및 평가

세부프로그램	대 상	기 간	목표량 (실인원/연인원)	실적 (실인원/연인원)	달성률(%)
운영규정 및 지침서	-	12월	18	0	0
사업 내용	1) 2014년도 적용될 운영규정 및 사업 지침을 변경하여 발간함 2) 개인정보 보호와 관련된 지침이 신규 추가됨				
평가 및 분석	1) 2014년도 사업진행과 관련한 운영규정을 통하여 체계적인 사업관리의 자료로 삼을 수 있었음 2) 시 사업안내 지침이 발간되는 시점 이전에 발간되어 지침 충돌이 생기는 경우가 발생함. 발간시기 등을 조정할 필요가 있음				
향후 계획	2015년 목표	실인원(건수)	연인원(건수)	2014년 대비(%)	
		18	18	-	
	1) 2014년도에는 운영규정 지침 발간의 시기를 조정하여 실시하는 방향을 고려				

세부프로그램	대 상	기 간	목표량 (실인원/연인원)	실적 (실인원/연인원)	달성률(%)
2014년 사업계획서 발간	각 사업팀	연2회	1회/23부	2회/23부	100%
사업 내용	1) 각 팀별 사업계획서 및 주요사업 내용을 수록 2) 발간구분: 총괄본 4부, 요약본 6부, 팀별 계획서 11부 3) 계획에 없던 운영계획서를 발간하여 실적화 함				
평가 및 분석	1) 용도별 발간으로 효율성을 높임 2) 사업심의 종료 후 2015년 사업계획서 발간				
향후 계획	2015년 목표	실인원(건수)	연인원(건수)	2014년 대비(%)	
		-	1회/23부	100	
지속사업(2015년 사업계획서 발간) 기존과 동일하게 사업계획서를 발간하도록 하겠음					

세부프로그램	대 상	기 간	목표량 (실인원/연인원)	실적 (실인원/연인원)	달성률(%)
2013년 사업보고서 발간	각 사업팀	연1회	1회/7부	1회/5부	71.4%
사업 내용	1) 사업의 운영내용과 실적을 기록, 외부 지원 사업 및 우수사례에 대한 운영을 기록한 보고서임 2) 연간 행사관련 사진을 첨부하여 복지관 사업에 대한 이해를 용이하게 함 3) 사업보고서를 5부로 축소 발간하고 상하반기 평가서 2부를 신규로 발간함				
평가 및 분석	1) 복지관의 행사 및 여러 가지 사업에 대한 자료를 효율적 관리하여 발간에 어려움이 없도록 계획함 2) 전체 사업의 양적 및 질적 평가 내용을 파악하여 사업운영 자료로 활용하므로 유용함				
향후 계획	2015년 목표	실인원(건수)	연인원(건수)	2014년 대비(%)	
		-	1회/7부	140	
기존과 동일하게 2014년 사업보고서를 발간하도록 하겠음					

세부프로그램	대 상	기 간	목표량 (실인원/연인원)	실적 (실인원/연인원)	달성률(%)
이용인 만족도 및 욕구조사 보고서	-	6, 10월	3회/15부	3회/15부	100
사업 내용	1) 상반기 프로그램별 만족도 조사 보고서, 하반기 전체 만족도 및 장애인욕구 조사보고서를 발간함 2) 내용을 공지하여 투명한 운영을 도모하고, 분석한 내용을 책자로 발간하여 전문자료로 활용함				
평가 및 분석	1) 상반기 만족도 조사는 팀별 중간관리자가 그 보고서를 작성하여 팀 사업에 대한 현황을 파악할 수 있어 효율적임 2) 하반기에는 전체 이용인들의 전반적인 만족도 및 욕구를 파악할 수 있으므로 유용하였고, 의견을 반영하여 프로그램을 계획하는 것에 도움이 됨 3) 욕구조사보고서를 별도로 제작하였음				
향후 계획	2015년 목표	실인원(건수)	연인원(건수)	2014년 대비(%)	
		-	15	100	
중장기 사업수행방향과 욕구조사결과를 반영하여 차기년 사업계획 작성 시 반 영할 수 있도록 함.					

세부프로그램	대 상	기 간	목표량 (실인원/연인원)	실적 (실인원/연인원)	달성률(%)
전문자료	직원	연중	6건/30부	6건/30부	100
사업 내용	1) 다양한 발간사업을 통해 사업의 체계화 도모 2) 팀별-단위사업별로 분류하여 일괄 취합 3) 부모교육, 팀역량개발, 제안사업, 교육연수보고서, 사례연구, 우수사례연구 4) 우수사례연구는 인천지역 내 유관기관에 발송				
평가 및 분석	1) 하반기에 2014년 전문자료(교육, 연수보고서/팀역량개발/부모교육/제안사업/사 례연구/우수사례연구) 총 6건/30부를 발간하였음				
향후 계획	2015 목표	실인원(건수)	연인원(건수)	2014년 대비(%)	
		6건	6건/30부	100	
2014년 전문자료를 2015년 1월중에 제작할 계획임 2015년에도 동일하게 제작할 계획임					

세부프로그램	대 상	기 간	목표량 (실인원/연인원)	실적 (실인원/연인원)	달성률(%)
신규프로그램개발	각 사업팀	연중	12	9	75
사업 내용	1) 새로운 프로그램 개발을 통한 사업영역의 확대 및 공모사업을 통한 직원전문성 향상 2) 다양한 지원기관에 대한 정보획득 및 프로그램 개발기술 향상				
평가 및 분석	1) 다공동모금회지원사업, 사회심리재활팀, 직업재활팀, 지역복지티 등 여러 팀에서 다양한 사업을 진행하였음 2) 주로 관공서 등의 지원사업이 많았으며 민간 지원기관의 사업은 상대적으로 적었음				
향후 계획	2015년 목표	실인원(건수)	연인원(건수)	2014년 대비(%)	
		12	12	133.3	
수시로 외부지원사업 정보제공하여 각 팀에서 준비할 수 있도록 함. 민관 지원기관을 지속적으로 확보하여 각 팀사업에 계획을 제출하도록 지속 실시					

세부프로그램	대 상	기 간	목표량 (실인원/연인원)	실적 (실인원/연인원)	달성률(%)
외부 전문가 자문활용	각 사업팀	연중	2	2	100
사업 내용	1) 직원의 전문성 향상을 위한 외부전문가 자문 2) 사례연구에 대해 중간 진행과정에 대한 평가 및 최종보고서에 대한 자문				
평가 및 분석	1) 직원사례연구 계획 및 중간자문과 최종심사를 가톨릭대학교 박희찬교수에게 자문 실시 2) 익년도 사례연구 계획에 대한 전체적인 방향성을 자문 받음				
향후 계획	2015년 목표	실인원(건수)	연인원(건수)	2014년 대비(%)	
		2	2	100	
직원 사례연구에 대한 자문 실시 및 보건복지부 평가대비 자문도 지속적으로 계획하여 받을 수 있도록 추진하겠음					

세부프로그램	대 상	기 간	목표량 (실인원/연인원)	실적 (실인원/연인원)	달성률(%)
이용인 만족도 및 욕구조사	이용인	6, 10월	800명	744	93.0
사업 내용	1) 상반기는 프로그램별 만족도 조사, 하반기는 전체 만족도 및 장애인욕구조사로 분리하여 실시함 2) 이용인의 만족도를 파악하고 건의사항 및 욕구를 수렴하여 사업계획 시 반영하고자 함				
평가 및 분석	1) 프로그램별 만족도 및 욕구를 파악하여 하반기 사업진행에 반영함 2) 하반기에는 전체 이용인들의 전반적인 만족도 및 욕구를 파악하여 차기년도 사업계획에 활용할 수 있도록 함				
향후 계획	2015년 목표	실인원(건수)	연인원(건수)	2014년 대비(%)	
		800	800	107.5	

세부프로그램	대 상	기 간	목표량 (실인원/연인원)	실적 (실인원/연인원)	달성률(%)
장애인 욕구조사	지역장애인	8월	350	328	93.7
사업 내용	1) 욕구파악을 통해 사업계획을 수립하는 기초자료로 수집 2) 이용인 욕구중심의 사업전개				
평가 및 분석	1) 설문조사를 통해 지역장애인의 욕구를 파악하여 욕구중심의 서비스를 제공할 수 있었음 2) 자문을 통한 설문지 제작을 하여 좀 더 체계적인 자료의 토대를 마련함				
향후 계획	2015년 목표	실인원(건수)	연인원(건수)	2014년 대비(%)	
		350	350	106.7	

세부프로그램	대 상	기 간	목표량 (실인원/연인원)	실적 (실인원/연인원)	달성률(%)
자료실 운영	직원 등	수시	192	165	85.9
사업 내용	1) 관내 전문자료 및 자체제작 자료의 영역별 비치 및 대여 2) 사업수행을 위한 전문자료의 구입 및 관리				
평가 및 분석	1) 각 사업별 필요한 도서를 구비하여 자기개발 및 업무능률향상을 도모함. 2) 사회적 복지이슈 정보를 제공하였음				
향후 계획	2015년 목표	실인원(건수)	연인원(건수)	2014년 대비(%)	
		192	192	116.3	
차기년도에도 지속적으로 실시 하도록 함					

세부프로그램	대 상	기 간	목표량 (실인원/연인원)	실적 (실인원/연인원)	달성률(%)
개별 사례연구	직원	연중	2,040	1,343	65.8
사업 내용	1) 직접 서비스를 행하는 팀의 직원들이 역량강화와 서비스의 향상을 위하여 실시하며, 직원개인별 1case를 연구를 함. 2) 3월경 계획서 작성, 8월 중간점검 및 자문의뢰, 11월 최종보고서 작성 및 우수사례연구 선정 진행 3) 중간자문은 정진자교수, 박희찬교수, 최종자문은 박희찬교수에게 의뢰하여 진행함				
평가 및 분석	1) 전체 과정에 대하여 자문을 받음으로써 진행과정 및 결과물에 대한 질적 향상을 피할 수 있었음 2) 중간자문 내용을 최종보고서 작성 시 반영하도록 직원들에게 사전에 공지함 3) 사회복지시설평가로 인한 중간관리자의 사업참여 배제로 인해 목표량이 저조함				
향후 계획	2015년 목표	실인원(건수)	연인원(건수)	2014년 대비(%)	
		30	1,800	134.0	
2015년 개별사례연구는 기존방식에서 변형하여 소논문 형식을 갖추어 공동연구를 진행하고자 함					

# 홍보계몽 사업

## 1. 목 적

복지관 모든 사업을 알리고, 비장애인의 인식을 긍정적으로 전환시키는 것이 홍보 및 계몽사업이다. 즉, 서비스를 이용하고자 하는 지역장애인들에게 서비스 내용을 홍보함으로써 관 서비스 이용에 대한 접근성을 높이고, 나아가 지역사회를 대상으로 장애인에 대한 그릇된 고정관념을 없애고 인식개선을 실현하는 데 목적을 두고 있다.

## 2. 목 표

- 1) 관 사업을 지역사회에 홍보함으로써 장애인들의 관 이용가능성을 증진할 수 있다.
- 2) 장애인에 대한 지역사회 전반의 인식을 계몽시킨다.
- 3) 복지관의 사업에 대한 보도홍보를 통해 대내외적 신뢰도를 증진시킨다.

## 3. 개 요

다양한 매체를 활용한 관 사업의 홍보로 이용인 모집 및 관의 인지도를 높이고 있으며, 거시적으로는 비장애인에게 장애인에 대한 인식개선 및 사회통합 분위기를 조성하기 위해 지속적으로 노력하고 있다.

4. 담당자 : 임종수, 정은지, 임승철, 차정섭

## 5. 사업실적 및 평가

세부프로그램	대 상	기 간	목표량 (실인원/연인원)	실적 (실인원/연인원)	달성률(%)
관보 발간	후원자 및 봉사자 유관기관	연4회	4회/7,200부	4회/7,200부	100
사업 내용	1) 관 홍보 및 사업의 투명성을 위한 관보 발간 및 발송 2) 발간시기 : 1, 4, 7, 10월 3) 발간부수 : 총 7,200부				
평가 및 분석	1) 지역을 벗어나 대외적 홍보효과가 높고 평가와 관련한 원고를 게재하여 복지관의 위상이 높아짐 2) 관보표지를 직원들이 찍은 풍경으로 진행되어, 주제별 테마로 진행됨				
향후 계획	2015년 목표	실인원(건수)	연인원(건수)	2014년 대비(%)	
		-	4회/6,000부	83.3	
관보표지를 직원을 모델로 선정하여 1년동안 진행하고자 함. 관보평가위원(신규)을 선정하여 진행하고자 함.					

세부프로그램	대 상	기 간	목표량 (실인원/연인원)	실적 (실인원/연인원)	달성률(%)
홍보용 자료제작	내부 사업 및 프로그램	연중	10건	6건	60
사업 내용	1) 사진자료 정리 및 보관(기초자료정리) 2) 관 행사 및 프로그램을 동영상자료(CD)로 제작				
평가 및 분석	1) 단위프로그램별 자료집을 제작하여 관 기록물로 관리하도록 함 2) 기록물을 활용하여 홍보활동을 진행함				
향후 계획	2015년 목표	실인원(건수)	연인원(건수)	2014년 대비(%)	
		10건	10건	166.6	
각 팀별 자료제작 건수를 취합하고, 자료 등록할 수 있도록 함					

세부프로그램	대 상	기 간	목표량 (실인원/연인원)	실적 (실인원/연인원)	달성률(%)
보도홍보	각종 언론매체 (TV,라디오,신문 등)	연중	70건	54건	77.1
사업 내용	1) 관의 대내외적 인지도 향상과 관 사업안내 및 정보제공 2) 일간지, 주간지 및 지역신문, TV, 라디오, 유관기관 발행물 등 각종 언론매체를 통한 홍보				
평가 및 분석	1) 비루고개축제부분이 연기로 인해 많은 홍보가 되지 않았으며, 장애인휠체어 마라톤대회가 진행되지 않아 홍보부분이 미달됨 2) 복지관 사업추진 내용이 게재되어 홍보가 용이 하였음				
향후 계획	2015년 목표	실인원(건수)	연인원(건수)	2014년 대비(%)	
		-	70건	129.6	
지속적으로 복지관 내 행사에 관하여 홍보 하도록 하겠음					

세부프로그램	대 상	기 간	목표량 (실인원/연인원)	실적 (실인원/연인원)	달성률(%)
직접홍보	홈페이지, 안내게시판, 개별홍보, 홍보의뢰, 사례연구	연중	29,820건	35,018건	117.4
사업 내용	1) 관 사업의 전문성과 대내외적 신뢰도를 증진 및 이용인 모집 2) 홈페이지, 안내게시판, 개별홍보, 홍보의뢰를 통한 홍보				
평가 및 분석	1) 이용인 수시 모집과 관 사업 안내 등 게시판을 이용한 홍보 2) 홈페이지를 통한 관련 정보 공유				
향후 계획	2015년 목표	실인원(건수)	연인원(건수)	2014년 대비(%)	
		-	29,820건	85.1	
층별 게시판 관리를 기획팀에서 진행함으로써 체계적인 홍보가 이뤄질 수 있도록 진행하며, 수시로 안내게시판을 확인하여 홍보물이 게시될 수 있도록 함.					

세부프로그램	대 상	기 간	목표량 (실인원/연인원)	실적 (실인원/연인원)	달성률(%)
홈페이지 운영	관 공식 홈페이지	연중	96,000건	103,084건	107.4%
사업 내용	1) on-off line시에도 다양한 정보 및 서비스 제공을 통한 효과적인 홍보 2) 홈페이지 내용의 업데이트와 관리 3) 홈페이지를 방문한 이용인들에게 정보제공				
평가 및 분석	1) 홈페이지 통합과 함께 장애인의 웹 접근성 향상을 위해 홈페이지 제작시 접근성관련 프로그램을 적절히 추가하였음 2) 홈페이지 리뉴얼 후 방문자 수가 늘었으나 일시적인 방문자 증가로 판단함.				
향후 계획	2015년 목표	실인원(건수)	연인원(건수)	2014년 대비(%)	
		-	96,000건	-	
1) 기존 홈페이지에 새로운 콘텐츠 추가. 2) 새롭게 달라진 웹 접근성 관련 부분의 추가 업그레이드					

세부프로그램	대 상	기 간	목표량 (실인원/연인원)	실적 (실인원/연인원)	달성률(%)
견학안내	견학 희망자	연중	150	57	38
사업 내용	1) 내용: 복지관 라운딩 및 사업내용 안내, 견학 목적에 따른 자료 활용 2) 방문자: 사회복지 관련학과 학생, 자원봉사 활동 단체, 유관기관 직원 등 3) 대외적으로 복지관을 알리는 방법으로 활용할 수 있음.				
평가 및 분석	1) 과제발표를 위한 사회복지관련학과 학생들의 기관견학이 주를 이루었으며, 특수학급 학생 및 유관기관의 견학이 이루어졌음 2) 견학자들의 견학주요목적은 사전에 파악하여 미리 준비한 후 견학안내 진행 3) 견학자들에게 자원봉사 및 후원홍보를 통해 잠재적 인적자원망 확보 주력함				
향후 계획	2015년 목표	실인원(건수)	연인원(건수)	2014년 대비(%)	
		60	60	105.2	
1) 복지관 평가관련 견학방문이나 실습 및 인근 특수학교 견학희망자를 대상으로 지속적으로 실시 하고자 함.					

세부프로그램	대 상	기 간	목표량 (실인원/연인원)	실적 (실인원/연인원)	달성률(%)
시설대여	지역단체 및 주민	연중	4000명	3,299명	82.5
사업 내용	1) 대여시설 : 복지관 시설 중 일부(강당, 식당, 대회의실 등) 2) 대여방법 : 지역사회 공익단체, 기관, 주민에게 대여				
평가 및 분석	1) 별도시설의 강당대여를 실적화 함. 2) 지역사회 단체와 주민에 시설을 개방하여 복지관 인지도 상승 및 협력 증진				
향후 계획	2015년 목표	실인원(건수)	연인원(건수)	2014년 대비(%)	
		-	4,000명	121.2	
1) 각종 회의 및 발표회 등 지역사회단체와 주민에게 지속적으로 시설 대여를 실시하고자 함					

---

---

# 교육사업

---

---

## 1. 목 적

사회복지 인력의 전문성 및 자질 향상과 이를 통해 서비스의 질을 향상시킨다.

## 2. 목 표

- 1) 직원교육을 통해 직원의 전문성을 계발하고 전체적인 화합을 도모한다.
- 2) 사회복지 관련 전공자들에게 실무경험의 기회를 제공하여 사회복지 현장에 대한 이해를 증진한다.
- 3) 주민교육을 통해 장애인에 대한 올바른 이해를 돕고 관련분야 종사인력의 전문성 증진에 기여한다.

## 3. 개 요

관 사업 운영의 효율성을 높이기 위한 직원재교육, 사업수행에 필요한 각종 교육 및 소양교육 등의 내부교육과 각 사업에 따라 전문기관에서 실시하는 외부연수 및 세미나 참석을 통하여 실무자들의 전문성 향상과 사회복지학과 및 직업재활학과 등 복지관련 학과생들을 대상으로 방학을 이용하여 공통영역과 개별영역으로 나누어 실습지도를 진행하고 있다. 또한 본관 이용인 및 지역주민대상으로 사회복지 관련 유용한 정보를 제공할 수 있도록 주민교육을 실시하고 있다.

## 4. 담당자 : 최중진, 임종수

### 5. 사업실적 및 평가

세부프로그램	대 상	기 간	목표량 (실인원/연인원)	실적 (실인원/연인원)	달성률(%)
실습지도	사회복지관련학과 학생	1·7월	14/360	27/309	85.8
사업 내용	1) 내용: 이론교육 및 현장실습으로 공통실습과 영역별 실습으로 진행됨 2) 인원: 동계 8명, 하계 7명, 학기중 실습 2회 진행함				
평가 및 분석	1) 실습과정동안 장애인복지 전반에 대한 기초 이론교육 및 영역 실습, 공통 실 습으로 진행되었음. 또한, 과제 제출 및 발표 수업으로 실습생들의 요약/발표 능력을 키우고자 하였음. 2) 사회복지 관련 기사 스크랩 및 의견 토론을 지속 실시함으로써 예비 사회복지 지사로서 사회문제에 관심을 가질 수 있도록 유도하는 한편 토론문화에 대한 습관을 형성하도록 하여, 실습생들의 만족도가 높았음. 3) 수시 학기중 실습으로 인한 실적량 증가.				
향후 계획	2015년 목표	실인원(건수)	연인원(건수)	2014년 대비(%)	
		18	360	116.5	
	1) 실습생 모집 시 홈페이지 공고 외 인근 학교 관련학과에 공문을 보내서 홍보하도록 하겠음.				

세부프로그램	대 상	기 간	목표량 (실인원/연인원)	실적 (실인원/연인원)	달성률(%)
직원교육(내부교육)	전 직원	연중	61/760	61/647	88.7
사업 내용	1) 직원재교육 및 사업설명회, 인권교육, 환경교육, 심성계발훈련, 예절교육, 및 성희롱예방교육 실시				
평가 및 분석	1) 복지관 전반적인 사업 및 운영에 대하여 교육함으로써 복지관 사업에 대한 이해를 높일 수 있었음 2) 인권교육의 경우 강의 내용이 인권에 초점이 되지 않아 직원의 만족도를 저 하시키는 경우가 발생하였음 3) 이용인의 인권을 보장하고 실행하기 위한 개념을 확립하는 기회를 제공하였 음. 4) 법정 의무교육을 실시함으로써 복지사업, 고용 등에 관련한 기초 지식을 습득 하도록 하였음				
향후 계획	2015년 목표	실인원(건수)	연인원(건수)	2014년 대비(%)	
		61	810	125.1	
	1) 교육욕구조사 후 2014년 교육 계획 및 진행예정임 2) 법정 의무교육 및 외부 강사초빙 강화				

세부프로그램	대 상	기 간	목표량 (실인원/연인원)	실적 (실인원/연인원)	달성률(%)
직원 외부연수	전 직원	연중	350	176	50.3
사업 내용	1) 외부연수, 해외연수, 각 개인별 학회 또는 유관기관 외부연수 및 전문직 보수 교육의 기회를 가짐으로써 전문성향상 및 정보획득의 기회 획득				
평가 및 분석	1) 직원 개개인별 직무관련한 연수 및 보수교육 등 다양한 교육참여가 지속적으로 진행되었음				
향후 계획	2015년 목표	실인원(건수) 25	연인원(건수) 350	2014년 대비(%) 198.8	
	1) 다양한 외부연수 공지를 통해 교육을 독려하고자 함.				

세부프로그램	대 상	기 간	목표량 (실인원/연인원)	실적 (실인원/연인원)	달성률(%)
주민교육	지역주민	연중	100명	58명	58
사업 내용	1) 지역사회 행사성 프로그램시 장애인인식개선 및 장애인복지 사업 안내, 이용인 부모교육지원, 주민건강교육 등				
평가 및 분석	1) 보건소와 연계하여 주민들을 대상으로 건강검진 교육을 다수 실시함. 2) 한국지적장애인복지협회 지원사업인 발달 장애인 부모교육지원 당선으로 부모교육이 진행되었음.				
향후 계획	2015년 목표	실인원(건수) -	연인원(건수) -	2014년 목표(%) -	
	1) 차기년도에는 진행하지 않을 예정임				

세부프로그램	대 상	기 간	목표량 (실인원/연인원)	실적 (실인원/연인원)	달성률(%)
이용인교육 및 현장체험	복지관 이용인	연중	200명	248	124
사업 내용	1) 장애인정책교육, 인권교육, 소양 및 교양 강의				
평가 및 분석	1) 이용인 전수 구강교육 및 검진을 보건소와 협약하여 진행 2) 생태복지의 일환으로 인천수목원과 연계하여 수목원탐방, 체험을 진행				
향후 계획	2015년 목표	실인원(건수) 200명	연인원(건수) 200명	2014년 대비(%) 80.6	
	1) 차기년도에도 동일하게 진행 예정임				

세부프로그램	대 상	기 간	목표량 (실인원/연인원)	실적 (실인원/연인원)	달성률(%)
직업체험	중, 고등학생 및 대학생	연중	40명	17/25	62.5
사업 내용	1) 진로탐색중인 중, 고등학생 및 대학생을 대상으로 이론적, 체험적 습득을 과정을 개설하여 진로탐색을 위한 정보제공				
평가 및 분석	1) 관내 중학교 및 대학교 학생들을 대상으로 직업체험프로그램을 실시하여 진로 선택을 용이하게 할 수 있도록 정보를 제공함				
향후 계획	2015년 목표	실인원(건수)	연인원(건수)	2014년 대비(%)	
		-	40	160	
1) 차기년도에는 대학교 직무체험과 꼭 연계가 잘 이뤄져 진행이 가능하도록 할 예정임					

---

---

# 기 획 행 사

---

---

## 1. 목 적

직원 및 이용인들의 유대감과 소속감을 높이고, 지역사회 유관기관들과의 연계성을 증진한다.

## 2. 목 표

- 1) 개관 기념행사를 통하여 지역사회와의 연계성을 높이고 대외적인 공신력을 증진시킨다.
- 2) 복지관에 관심과 도움을 주고 은인 및 인적자원과의 연계통로를 마련하고 관에 대한 신뢰도를 증진시킨다.
- 3) 직원간의 화합과 이해를 도모한다.
- 4) 이용인들의 소속감을 증대하고 만족도를 향상시킨다.

## 3. 개 요

개관기념행사, 인천지역장애인복지관연합행사, 직원체육대회, 직원송년행사, 지역사회통합행사 등 매년 기획행사를 주관하고 있다.

## 4. 담당자 : 최중진, 임종수, 정은지

### 5. 사업실적 및 평가

세부프로그램	대 상	기 간	목표량 (실인원/연인원)	실적 (실인원/연인원)	달성률(%)
개관기념행사	직원	11월	61	0	0
사업 내용	1) 11월 1일~2일에 걸쳐 양평 용문산 일대에서 직원간 친목의 기회를 가질 수 있었음 2) 어린이집과 통합 운영				
평가 및 분석	1) 직원간의 친목도모 및 화합의 기회를 마련하였음 2) 어린이 집과 통합 진행함으로써 동일기관 내 시설에 대하여 이해하는 기회를 가질 수 있었음.				
향후 계획	2015년 목표	실인원(건수)	연인원(건수)	2014년 대비(%)	
		61	61	-	
1) 직원 설문을 통하여 일정 및 장소 결정하여 진행					

세부프로그램	대 상	기 간	목표량 (실인원/연인원)	실적 (실인원/연인원)	달성률(%)
직원체육대회	직원	연1회/3월	55	58	105.5
사업 내용	1) 직원들이 함께할 수 있는 체육경기로 구성 2) 직원간의 화합을 도모할 수 있는 기회 제공				
평가 및 분석	1) 연 1회 실시하는 직원체육대회를 3월에 실시 2) 간단한 레크레이션과 운동을 겸하여 진행(등산으로 진행됨)				
향후 계획	2015년 목표	실인원(건수)	연인원(건수)	2014년 대비(%)	
		55	55	94.8	
1) 2015년에도 직원들이 함께할 수 있는 프로그램을 계획하여 실시하도록 함					

세부프로그램	대 상	기 간	목표량 (실인원/연인원)	실적 (실인원/연인원)	달성률(%)
직원송년행사	직원	12월	80	50/50	62.5
사업 내용	1) 직원간 화합 및 친밀감 강화를 위한 마니또 게임 실시 및 발표				
평가 및 분석	1) 3주간 진행된 마니또 게임을 진행하면서 직원간 상호 친밀감 증진 2) 당초 송년회만 계획되어 있던 것을 직원 중무식과 구분하여 실시함으로써 목표량 초과				
향후 계획	2015년 목표	실인원(건수)	연인원(건수)	2014년 대비(%)	
		80	80	160	
1) 2014년도에는 가족의 참여 확대 운영 계획임					

세부프로그램	대 상	기 간	목표량 (실인원/연인원)	실적 (실인원/연인원)	달성률(%)
지역사회통합행사	이용인 및 지역주민	연중	550명	513명	93.3
사업 내용	1) 관 내 이용인들이 참가할 수 있는 성탄행사 및 찾아가는 공연 등 정기, 수기로 지역사회통합행사진행				
평가 및 분석	1) 지역사회 기관과 연계하여 네일아트서비스 진행 2) 지역사회내 찾아가는 공연, 법원견학, 클래식공연, 연극공연 등 진행				
향후 계획	2015년 목표	실인원(건수)	연인원(건수)	2014년 대비(%)	
		550	550	107.2	
1) 문화단체 및 공연업체의 지속적인 연계를 통해 지역사회와 함께하는 공연을 실시할 수 있도록 함 2) 지역 내 기관과 연계를 통한 여러 서비스가 진행될 수 있도록 재능기부를 연계할 수 있도록 함					

세부프로그램	대 상	기 간	목표량 (실인원/연인원)	실적 (실인원/연인원)	달성률(%)
남동구 사회복지기관 연찬회	직원	1월	20	18	90
사업 내용	1) 남동구 관 내 6개 복지관 직원들 간 친목 행사				
평가 및 분석	1) 직원들간 네트워크 형성을 하는데 도움이 되었음. 2) 당초 예상된 인원보다 적은 인원이 참석하여 상반기 사업변경을 하였음.				
향후 계획	2015년 목표	실인원(건수)	연인원(건수)	2014년 대비(%)	
		20	20	111.1	
1) 중간관리자 중 참여 희망자에 한하여 진행고려					

세부프로그램	대 상	기 간	목표량 (실인원/연인원)	실적 (실인원/연인원)	달성률(%)
비루고개축제	지역주민	10월	5,000	5,000	100
사업 내용	1) 12회 비루고개 축제로 5월 5일 지역장애인 및 주민이 함께 참여하여 실시. 2) 남동구청으로부터 행사비를 지원받아 운영함으로써 보다 적은 에너지를 투입하여 사업을 진행하였음.				
평가 및 분석	1) 전기계획의 단계에서 팀장들의 의견이 제시되었고 이를 반영함으로써 전체 사업운영에 효과성이 있었음 2) 무대가 적어 후원업체를 홍보하는데 어려움이 있었음. 특히 포토존 설치가 바람에 약하게 제작되어 이용인이 다칠 위험이 있어 철거하는 상황이 발생함. 3) 에어바운스 등의 이용 호응도가 매우 높아 조기매진 상황이 발생함				
향후 계획	2015년 목표	실인원(건수)	연인원(건수)	2014년 대비(%)	
		5,000	5,000	100	
1) 각 마당별로 다채로운 체험코너 구상을 위하여 하반기부터 운영을 위한 사전 아이디어회의 실시					

---

---

# 생태 복지사업

---

---

## 1. 목 적

환경 친화적 활동을 통하여 지역사회 및 장애인에게 환경에 대한 인식을 제고하고 생태 복지를 실천하는 복지관의 이미지를 홍보한다.

## 2. 목 표

- (1) 직원의 생태복지 침 환경보호활동을 통하여 환경보호에 대한 의식을 제고한다.
- (2) 지역사회 및 장애인에게 환경보호 실천에 대한 의식을 심어준다.
- (3) 지역사회로 하여금 환경보호 실천에 동참하도록 유도한다.

## 3. 개 요

복지관 중·단기 계획 중 친환경복지사업의 확대 목표에 의해 친환경복지사업이 도입되어 전직원 자원봉사, 그린스타트운동, 친환경 이미지 구축, 자원순환운동을 진행하고 있다.

## 4. 담당자 : 최중진, 차정섭, 임종수, 정은지

## 5. 사업실적 및 평가

세부프로그램	대 상	기 간	목표량 (실인원/연인원)	실적 (실인원/연인원)	달성률(%)
전직원자원봉사	직원	연2회	55/99	53/53	53.5
사업 내용	1) 4월 13일 지역사회 환경운동의 일환으로 장수천 쓰레기 청소 활동실시. 2) 10월 12일에 수산동 소재 블루베리 농장 지원실시				
평가 및 분석	1) 남동구 및 만수6동 사무소와 협의하여 청소도구 지원받아 운영 2) 지역하천 살리기 운동을 통하여 지역민에게 복지관과 환경보호 필요성을 알릴 수 있는 계기가 되었으며 직원에게 환경에 대한 인식제고의 기회를 제공하였음				
향후 계획	2015년 목표	실인원(건수)	연인원(건수)	2014년 대비(%)	
		55	99	186.7	
	1) 내년도 지속사업 실시 및 1사1촌 맺기 추진 2) 복지관의 중장기 계획에 의한 생태복지사업으로 독립 편성하여 사업 운영				

세부프로그램	대 상	기 간	목표량 (실인원/연인원)	실적 (실인원/연인원)	달성률(%)
그린스타트운동	직원	연2회	2	0	0
사업 내용	1) 7월말 그린스타트 운동 실천에 대한 회의 실시				
평가 및 분석	1) 전직원의 그린스타트 운동의 습관화정도를 파악할 수 있었음				
향후 계획	2015년 목표	실인원(건수)	연인원(건수)	2014년 대비(%)	
		2	2	-	
	1) 내년도 1월 중 그린스타트 행동강령을 환경연구 위원회를 통하여 변경 예정				

세부프로그램	대 상	기 간	목표량 (실인원/연인원)	실적 (실인원/연인원)	달성률(%)
자원순환운동	직원	연2회	4	1	25
사업 내용	1) 5월 4일 비루고개축제에 학용품 수거 및 도서 나눔 운동을 실시하였음				
평가 및 분석	1) 지역사회 축제에 사전 홍보를 통하여 행사에 참여케 함으로써 지역민의 참여 정신을 확인할 수 있었음. 2) 상당수의 도서 및 학용품을 필요로 하는 곳에 나눔으로써 지역주민에게 자원 순환에 대한 의식을 심어줄 수 있는 기회가 되었음.				
향후 계획	2015년 목표	실인원(건수)	연인원(건수)	2014년 대비(%)	
		4	4	400	
1) 비루고개축제 행사 및 자원순환 장터 등을 통하여 지속적으로 실시 예정					

# 이용인 편의증진 사업

## 1. 목 적

관이용인들의 편의를 증진하고 접근성을 높이며 이용에 대한 만족도를 높이는데 있다.

## 2. 목 표

- 1) 부모대기실 및 통합놀이실 마련을 통하여 부모님들이 대기시간 동안 필요한 정보를 수집하고 아동들을 관리하며 휴식할 수 있도록 돕는다.
- 2) 다양한 차량운행을 통하여 이동의 어려움이 있는 이용인들에게 이동권을 보장하여 서비스 접근성을 높인다.
- 3) 이용인 소리함 운영을 통해 관 시설 및 서비스의 문제점을 파악하고 개선을 도모한다.

## 3. 개 요

관이용인들을 위한 편의를 도모하기 위해 셔틀버스운영, 부모대기실 및 통합놀이실 운영, 이용자 소리함 운영 등 다양하게 진행되고 있다.

4. 담당자 : 임종수, 정은지, 최준, 김목록

## 5. 사업실적 및 평가

세부프로그램	대 상	기 간	목표량 (실인원/연인원)	실적 (실인원/연인원)	달성률(%)
이용인소리함 운영	이용인 및 가족	연중	12	10	83.3
사업 내용	1) 이용인들의 어려움과 건의사항을 자유롭게 표현하도록 함을 마련하여 관리 2) 월1회 건의사항 및 기타 의견을 수렴하여 방안 모색				
평가 및 분석	1) 10건의 건의사항이 접수되었으며, 논의를 통한 해결방안을 게시 및 공지하였음. 2) 건의된 내용에 대한 빠른 조치결과에 대해 만족감 표하셨으며, 다양한 의견을 개선할 수 있는 기회로 이어졌음				
향후 계획	2015년 목표	실인원(건수)	연인원(건수)	2014년 대비(%)	
		-	12회	120	
	1) 지속적으로 실시하겠으며 건의사항 접수 시 빠른 해결방안 내용을 게시 및 공지하겠음.				

세부프로그램	대 상	기 간	목표량 (실인원/연인원)	실적 (실인원/연인원)	달성률(%)
도서실 운영	이용인 및 가족	연중	120건	88건	73.3
사업 내용	1) 이용인 및 부모님들에게 도서실 개방과 자료 대여를 통한 편의 시설제공				
평가 및 분석	1) 이용인 및 부모님들에게 도서실 개방을 통해 편의를 제공하였음 2) 매월 잡지책을 비치하여 이용률을 높이고자 함				
향후 계획	2015년 목표	실인원(건수)	연인원(건수)	2014년 대비(%)	
		-	120	136.3	
1) 이용인들의 도서대여율을 높일 수 있는 책을 비치하여 도서실 운영의 활성화를 도모하고자 함					

세부프로그램	대 상	기 간	목표량 (실인원/연인원)	실적 (실인원/연인원)	달성률(%)
셔틀버스운영	이용인 및 지역장애인	연중	28,000명	27,404명	97.9
사업 내용	1) 이용인들의 편의를 증진하고 접근성 향상을 위한 셔틀버스 운행 2) 관이용인들의 등, 하교 지원 및 안전교육 실시 3) 특별운송 차량의 정기적인 운행으로 지역 장애인들의 편의 도모				
평가 및 분석	1) 이용인 및 지역장애인들에게 편의 제공과 관홍보의 기회가 되기도 함 2) 복지관을 이용하는 프로그램 이용인들의 등하원시 차량지원 및 야외 프로그램 진행 시 이동수단으로 사용되고 있음 3) 차량운행 시 복지관 홍보물을 부착하여 홍보효과 도모함				
향후 계획	2015년 목표	실인원(건수)	연인원(건수)	2014년 대비(%)	
		-	28,000명	102.1	
1) 복지관 이용인의 편의를 위하여 지속적으로 실시하고자 함					

세부프로그램	대 상	기 간	목표량 (실인원/연인원)	실적 (실인원/연인원)	달성률(%)
부모대기실	본관 이용아동 부모/보호자	연중	1,760	1,309	74.4
사업 내용	1) 이용인 부모에게 치료 및 프로그램 대기시간동안 편안한 휴식공간제공				
평가 및 분석	1) 월별 잡지책을 매달 잡지협회에서 지원 받아 비치하였음 2) 신문구독 및 도서가 구독 될 수 있도록 함				
향후 계획	2015년 목표	실인원	연인원	2014년 대비(%)	
		1,760	1,760	134.4	
1) 지속적으로 진행할 예정이며 잡지협회에 신청을 통해 2015년에도 지원을 받아 잡지비치가 될 수 있도록 함					

세부프로그램	대 상	기 간	목표량 (실인원/연인원)	실적 (실인원/연인원)	달성률(%)
통합놀이실	본관이용아동	연중	1,232	1,282	104.1
사업 내용	1) 치료교육을 이용하는 아동들에게 대기시간을 활용한 신체적 발달, 여가시간활용을 제공하여 대기시간의 스트레스 감소				
평가 및 분석	1) 주기적으로 소독을 통해 청결 상태를 유지하였으며 통합놀이실 청소 및 도서정리를 함 2) 놀이기구의 정기적인 관리로 아동의 건강과 안전에 만전을 기하고 있으며 필요시 기구의 수리 및 관리를 실시하였음				
향후 계획	2015년 목표	실인원	연인원	2014년 대비(%)	
		1,232	1,232	96	
1) 살균소독업체를 통해 지속적인 소독·살균작업을 실시하고 시설물이 안전하게 관리 될 수 있도록 함 2) 트럼플린 위에 천장보호(벽면매트)를 부착하여 안전에 더 주의를 기울임					

# 관자원 개발관리 사업

## 1. 목 적

체계적인 자원의 개발 관리를 통하여 자원연계의 지속성을 강화하고 나아가 활용 효율성을 극대화한다.

## 2. 목 표

- 1) 후원자(개인 및 단체)의 개발로 사업운영에 필요한 자원을 확보·확대한다.
- 2) 후원자 및 자원봉사자 등 인적자원에 대한 관리로 지속적인 활동을 할 수 있도록 한다.

## 3. 개 요

지역 내 자원개발을 통한 민간자원을 확보하고 장애인복지 증진에 필요한 유효자원의 유지관리 및 감사편지와 선물 그리고 관보발송 등을 통해 인적자원과의 지속적인 연계를 유지하고 있다.

4. 담당자 : 최중진, 차정섭, 임종수, 정은지

## 5. 사업실적 및 평가

세부프로그램	대 상	기 간	목표량 (실인원/연인원)	실적 (실인원/연인원)	달성률(%)
후원자 개발사업	지역주민 및 사업체, 복지사업 지원기관	연중	120명	86명	71.7
사업 내용	1) 지역 내 자원개발을 통한 민간자원 확보 및 후원인력의 개발				
평가 및 분석	1) 세월호 사태를 기점으로 비루고개축제 및 행사성 사업이 연기나 폐지됨에 따라 후원자 개발이 부진하였음. 2) 신규후원자 대비 기존 후원자의 활동은 증가하였음.				
향후 계획	2015년 목표	실인원	연인원	2014년 대비(%)	
		-	120명	139.5	
	1) 지역사회 나눔 문화의 확산을 실천하기 위해 적극적으로 후원자개발을 하고자 함.				

세부프로그램	대 상	기 간	목표량 (실인원/연인원)	실적 (실인원/연인원)	달성률(%)
후원활동	후원자, 지역주민	연중	750명	936명	124.8
사업 내용	1) 장애인복지 증진에 필요한 유효자원의 유지 관리				
평가 및 분석	1) 기금후원 및 물품후원자들의 지속적인 활동이 전개되었음 2) 정기후원자들의 지속적인 후원활동이 이루어졌으며, 후원대상자에게 지속적인 기금 및 현물후원을 전달할 수 있었음				
향후 계획	2014년 목표	실인원	연인원	2014년 대비(%)	
		-	750명	80.1	
1) 은인관리를 통해 후원자들의 활동을 독려하고자 함					

세부프로그램	대 상	기 간	목표량 (실인원/연인원)	실적 (실인원/연인원)	달성률(%)
인적자원관리	자원봉사자, 후원자 및 주요 지원인력	연중	8,930명	5,511	61.7
사업 내용	1) 제안사업 지원기관 및 후원자, 자원봉사자들에 대해 감사카드, 편지, 선물은 물론 관보발송 등 일련의 관리사업들을 정기적으로 실시, 복지관 활동을 대외에 홍보하여 사업에 대한 정보를 정기적으로 제공				
평가 및 분석	1) 매월 정기적인 감사편지 및 관보를 발송하여 정보제공 및 지속적인 관심 유발은 물론 활동 동기를 부여하였음 2) 상반기 후원자 및 자원봉사자에게 감사 선물을 전달 함				
향후 계획	2015년 목표	실인원(건수)	연인원(건수)	2014년 대비(%)	
		-	8,930	162	
1) 후원자들의 활동이 유지, 강화될 수 있도록 관리하겠음					

세부프로그램	대 상	기 간	목표량 (실인원/연인원)	실적 (실인원/연인원)	달성률(%)
자원봉사 (전문교육)	팀내자원봉사자	연중	200명	181	90.5
사업 내용	1) 기획연구팀의 특성에 맞는 교육 실시로 봉사활동의 효율성 증진				
평가 및 분석	1) 비루고개 축제 당일 봉사자를 대상으로 전문교육 실시하였음 2) 각 부스 담당자가 당일업무 설명 및 숙지사항에 대해 교육 실시함				
향후 계획	2015년 목표	실인원(건수)	연인원(건수)	2014년 대비(%)	
		-	200	110.4	
	1) 신규자원봉사자가 있을 시 전문교육 진행예정				

세부프로그램	대 상	기 간	목표량 (실인원/연인원)	실적 (실인원/연인원)	달성률(%)
자원봉사 (관리)	팀내자원봉사자	연중	460명	359	78
사업 내용	1) 자원봉사 활동에 대한 슈퍼비전 및 건의사항 수렴				
평가 및 분석	1) 비루고개 축제 진행 시 자원봉사자 활동이 이루어졌으며, 방학기간을 이용하여 도서실 정리 및 통합놀이실 청소에 청소년 자원봉사자 활용 2) 간단한 서류 정리작업에 활용				
향후 계획	2015년 목표	실인원(건수)	연인원(건수)	2014년 대비(%)	
		-	460	128.1	

세부프로그램	대 상	기 간	목표량 (실인원/연인원)	실적 (실인원/연인원)	달성률(%)
자원봉사 (활동)	탐내자원봉사자	연중	460명	359	78
사업 내용	1) 관 행사 및 행정업무 보조, 도서관 관리 등				
평가 및 분석	1) 비루고개 축제 및 도서정리 및 통합놀이실 청소에 활용				
향후 계획	2015년 목표	실인원(건수)	연인원(건수)	2014년 대비(%)	
		-	460	128.1	

세부프로그램	대 상	기 간	목표량 (실인원/연인원)	실적 (실인원/연인원)	달성률(%)
남동별빛대학생 서포터즈 (모집)	인근지역 대학생	연중	10명	3	30
사업 내용	1) 인근 대학교 홍보 및 모집				
평가 및 분석	1) 지역사회 내 인근학교에 홍보를 요청하였으며 모집을 3월 9월에 진행함.				
향후 계획	2015년 목표	실인원(건수)	연인원(건수)	2014년 대비(%)	
		5	5	166.6	

세부프로그램	대 상	기 간	목표량 (실인원/연인원)	실적 (실인원/연인원)	달성률(%)
남동별빛대학생 서포터즈 (교육)	인근지역 대학생	연중	10	8	80
사업 내용	1) 자원봉사자기초교육 및 홍보교육진행				
평가 및 분석	1) 기초교육을 통해 복지관을 이해를 돕고자 하였으며, 홍보활동부분에 대한 교육을 진행하여 복지관 홍보를 할 수 있도록 함				
향후 계획	2015년 목표	실인원(건수)	연인원(건수)	2014년 대비(%)	
		5	5	62.5	

세부프로그램	대 상	기 간	목표량 (실인원/연인원)	실적 (실인원/연인원)	달성률(%)
남동별빛대학생 서포터즈 (활동)	인근지역 대학생	연중	60명	15	25
사업 내용	1) 관 행사 참석 및 각 팀별 업무 협조 진행				
평가 및 분석	1) 비루고개축제 및 각 팀별 프로그램 진행에 참석하여 보조역할을 진행하였으며, 각종 서류 정리를 지원함				
향후 계획	2015년 목표	실인원(건수)	연인원(건수)	2014년 대비(%)	
		30	30	200	

---

---

# 업무전산 유지보수

---

---

## 1. 목 적

업무전산 유지보수 사업은 서버관리, 개인 컴퓨터관리, 소프트웨어관리, 전산라인관리, 통신라인 등의 개체를 지속적인 유비·보수를 통하여 효과적인 전산 업무를 볼 수 있도록 하는데 그 목적을 두고 있다.

## 2. 목 표

1) 전산프로그램 유지·보수를 통해 과중한 업무 프로세스를 줄일 수 있다.

- 회계파트 안정적 데이터의 산출과 국가복지와의 정확한 연계성 확립
- 사업파트의 고효율적인 데이터 관리 및 이용인관리
- 부서별 데이터의 통합
- 사업별 정확한 데이터 통계 수립

2) 컴퓨터, 서버, 기타장비 유지·보수

- 전산담당의 상주로 고장의 원인을 파악하고 신속·정확하게 정상화
- 장비의 수리를 외부에 맡기지 않아 자료유출에 관한 보안성 확립

3) 홈페이지 유지·보수

- 웹 표준을 준수하는 홈페이지 개발
- 홈페이지 안정적인 서비스제공
- 변화하는 웹 체계의 변화된 기술의 습득

## 3. 개 요

오늘날에 있어서 컴퓨터는 업무와 관계된 모든 것이라고 생각 할 수 있다. 어떠한 사업이 진행 되고 그 사업의 초기부터 중간 종결에 이르기까지 모든 상황을 문서화하기 때문에 컴퓨터 없이는 그 일을 해낼 수 없다 따라서 전산 관리의 중요성은 매우 높다고 할 수 있다 전산업무 유지·보수는 관 안에서 발생하는 컴퓨터 관련 업무를 원활하게 수행할 수 있도록 지원하고 있다.

## 4. 담당자 : 차정섭

### 5. 사업실적 및 평가

세부프로그램		대 상	기 간	목표량 (실인원/ 연인원)	실적 (실인원/연인원)	달성률(%)
전산 업무	인터넷 사용	직원, 이용인	1-12월	12	12	100%
	소프트웨어구입			1	2	200%
	남동서비스 개발			1	1	100%
	도메인			1	1	100%
	관보게시			8	8	100%
	웹 접근성 수정			20	20	100%
	업무전산 유지보수			1	1	100%
	전산라인 유지보수			12	14	116.7%
	전산장비 유지보수			338	361	106.8%
	신규 컴퓨터 구입			10		50%
사업 내용	1) 홈페이지 개발, 웹 접근성 코딩 2) 전산장비, 라인, 통신 유지·보수, 구입 3) 컴퓨터 소프트웨어 개발 및 구입					
평가 및 분석	1) 구형 컴퓨터의 교체로 전산업무 환경의 질이 높아졌음. 2) 홈페이지 웹 접근성 코딩을 통해 장애인과 비장애인의 접근성 질을 높였음. 3) 긴 주소의 도메인을 짧은 도메인으로 변경 홈페이지 이용인의 접근성을 향상하였음.					
향후 계획	2015년 목표	실인원	연인원	2014년 대비(%)		
		-	-	-		
1) 관 자체 개발 전산프로그램(Total-Welfare) 개발 - 근무상황부, 신용카드관리, 상담관리, 강사관리, 명함관리, 비품폐기관리 완성 및 사용중						

# 장애인정보화교육사업

## 1. 목 적

장애인 정보화교육사업은 정보소의 계층인 장애인과 비장애인과의 정보격차를 해소하고, 교육 서비스를 제공하여 삶의 질 향상과 능력개발을 배양하여 직업재활의 기회를 모색하며 이를 통한 경제적 자립에 그 목적을 두고 있다. 또한 지역주민(가족)과의 통합교육을 통하여 사회 교류 기회를 제공하며, 장애인에 대한 인식 제고와 더불어 장애인의 사회통합을 이루는데 궁극적인 목적을 두고 있다.

## 2. 목 표

- 1) 컴퓨터교육을 통하여 장애인들의 자신감을 향상시킨다.
  - 기초, 중급, 고급과정의 단계별 교육을 통하여 정보 활용의 실제적인 능력 향상
  - 과정을 수료함으로써 성취감과 자신감을 향상시킴으로 긍정적 정서로 유도
- 2) 재활에 필요한 지식 및 정보를 스스로 습득할 수 있다.
  - 다양한 재활정보를 파악할 수 있도록 컴퓨터 활용능력을 습득한다
  - 본인의 재활에 필요한 정보를 스스로 수집, 가공할 수 있다
- 3) 장애인들의 사회참여(취업 및 사이버공간) 기회를 확대시킨다.
  - 교육생들이 사이버공간의 동아리 활동을 활성화함으로써 장애인뿐만 아니라 비장애인과의 교류 및 활동을 전개할 수 있다.
  - 컴퓨터 관련 자격증 취득을 통하여 직업재활의 기회를 확대할 수 있다.
- 4) 비장애인과의 통합교육으로 서로간의 이해를 돕고 장애인에 대한 잘못된 편견을 없앤다.
  - 장애인과 비장애인이 자연스럽게 함께 만나고 교류할 수 있는 기회를 제공함으로써 서로에 대한 이해의 폭을 넓히고 장애인에 대한 그릇된 인식을 개선할 수 있다.
- 5) 자발적이고 독립적인 학습유도 및 수료후 교육의 지속성을 유지한다.
  - 자율교실의 개설로 정보화교육과정을 수료한 수료생들에게 자발적인 학습을 할 수 있도록 독려하고, 교육의 성취물을 만들어 낼 수 있는 충분한 시간과 공간을 제공한다.

## 3. 개 요

오늘날에 있어서 컴퓨터 활용능력의 중요성은 과거의 문자생활 만큼이나 중요성을 지니게 되었다. 특히 이동의 불편과 정보접근의 어려움을 겪고 있는 장애인들에게 있어서 정보화는 사회생

활 및 경제생활 전반에 걸쳐 많은 혜택을 주게 되었다. 따라서 정보활용 능력습득을 위한 정보화교육의 기회를 제공함과 동시에 비장애인과 통합교육을 통하여 사회통합의 기회를 마련하여야 할 것이다.

4. 담당자 : 임종수, 이상빈

### 5. 사업실적 및 평가

세부프로그램		대 상	기 간	목표량 (실인원/연인원)	실적 (실인원/연인원)	달성률(%)
기초 교육 과정	기초반	장애인 및 직계가족, 지역주민	1-12월	798	994	124.6
	주간보호			812	821	101.1
	열린/보람			464	540	111.6
	만수고			100	83	83.0
	동인천고			140	115	82.1
	그루터기			302	356	117.9
	남동구건강 증진센터			260	307	118.1
사업 내용	1) 기초반은 3개월 과정(2월~12월)/ 1회 60분으로 운영 2) 사용소프트웨어: 윈도우XP, 한글2007, 인터넷 익스플로러 3) 컴퓨터 사용의 기초능력 배양을 통해 정보화 사회의 적응을 유도함					
평가 및 분석	1) 외부기관 및 지역 내 특수학급과 지속적으로 연계되어 참여수강생의 폭이 넓어졌으며, 개인별 수준에 맞게 개별수업을 진행하여 효과적이었음 다만 외부기관의 사정에 따라 출석이 불규칙하여 사업계획 및 진행하는데 어려움이 있었음. 2) 관내 프로그램 이용인의 경우 일정을 조정하여 해당교육을 운영하였음.					
향후 계획	2015년 목표	실인원	연인원	2014년 대비(%)		
		60	2,964	92.1		
1) 외부기관의 교육의뢰에는 일정조정을 통해 적극적으로 교육참여를 독려하고자 하며 신규기관의 발굴도 동시에 진행하고자 함,						

세부프로그램	대 상	기 간	목표량 (실인원/연인원)	실적 (실인원/연인원)	달성률(%)
중급교육과정	장애인 및 장애인 가족	1-12월	640명	697명	108.9
사업 내용	1) 3개월 과정(1월~12월)/ 주2회/ 1회 60분으로 운영 2) 내용 : 오피스 프로그램, 포토샵 3) 다양한 소프트웨어의 사용과 생활에 적용하고 취업 및 IT관련 자격증취득에 대비하고자 함.				
평가 및 분석	1) 지역 내 장애인 및 직계가족을 대상으로 엑셀, 파워포인트, 포토샵의 기능습 득을 목표로 실시하였음 2) 중급과정별 각종 경시대회의 횟수와 규모가 축소되어 과정에 대한 욕구도 감 소하였음.				
향후 계획	2015년 목표	실인원	연인원	2014년 대비(%)	
		24	700	100.4	
	1) 중급반 레벨수준에서 심화과정에 목표달성 할 수 있도록 교육수준을 점진적 으로 향상하고자 함.				

세부프로그램	대 상	기 간	목표량 (실인원/연인원)	실적 (실인원/연인원)	달성률(%)
모바일과정	장애인및 장애인가족	1-12월	1,022명	1,177명	115.1
사업 내용	1) 6개월 과정(1월~12월)/ 주1회/ 1회 60분으로 운영 2) 사용소프트웨어: 윈도우XP, 한글2007, 오피스프로그램 3) IT관련 자격증취득을 목적으로 컴퓨터운영이론 및 한글2007 실습으로 운영.				
평가 및 분석	1) 2015년 과정별 교육이 변경됨에 따라 신규과정으로 모바일 과정을 산입함. 2) 기존 대학 및 아카데미 과정에 추가로 모바일교육내용을 포함하여 교육을 진 행하였음. 3) 스마트기기에 대한 올바른 사용법과 남용방지를 위한 스마트예절교육도 동시 에 진행하였음,				
향후 계획	2015년 목표	실인원	연인원	2014년 대비(%)	
		26	830	70.5	
	1) 중급반 수강생들의 자격증반으로 이어질 수 있도록 연계성을 강화하고자 함 2) 고급과정 교육생들을 독려하여 자격증 취득의 기회를 제공하고자 함				

세부프로그램	대 상	기 간	목표량 (실인원/연인원)	실적 (실인원/연인원)	달성률(%)
접수상담	수강희망자	1-12월	60명	30명	50.0
사업 내용	1) 연중수시 접수로 운영 2) 이용인의 이용욕구 파악 및 학습 조력				
평가 및 분석	1) 연중 수시접수 방식으로 비교적 꾸준한 접수상담이 이루어졌음				
향후 계획	2015년 목표	실인원	연인원	2014년 대비(%)	
		36	36	120	
1) 전년도와 동일하게 운영.					

세부프로그램	대 상	기 간	목표량 (실인원/연인원)	실적 (실인원/연인원)	달성률(%)
자격증 취득 및 기능대회 참여	중급교육과정을 수료한 장애인 및 장애인가족	1-12월	30명	12명	40.0
사업 내용	1) IT자격증 취득과 대회참여를 통하여 학습동기 유발 및 성취감 고취, 취업기 회의 확대를 유도하고자 함.				
평가 및 분석	1) 자격증 취득을 통해 자존감이 향상되었으며, 취업에 대한 동기부여로 이어짐 2) 각종 경시대회의 개최 및 규모 축소로 사업량이 저조함.				
향후 계획	2015년 목표	실인원	연인원	2014년 대비(%)	
		4	30	250	
1) 전년도와 동일하게 운영.					

세부프로그램	대 상	기 간	목표량 (실인원/연인원)	실적 (실인원/연인원)	달성률(%)
장비, 비품관리	교육장 장비 및 비품	1-12월	64	10	15.6
사업 내용	1) 정기적인 장비, 비품관리를 통한 교육환경의 최적화				
평가 및 분석	1) 정기적인 시스템 점검을 통해 효율적으로 교육장비를 사용할 수 있었음 2) 컴퓨터 교체 및 하드보안관 설치로 고장률이 현저히 낮아 졌음				
향후 계획	2015년 목표	실인원	연인원	2014년 대비(%)	
		-	32	320	
1) 전년도와 동일하게 운영.					



# 주간보호센터



# 일상생활훈련사업

## 1. 목 적

장애인의 발달기에 따른 생활 훈련을 통해 기능회복 및 자립능력을 향상시키고, 또한 스스로의 건강을 직접 관리할 수 있도록 한다.

## 2. 목 표

- 1) 올바른 식생활 예절과 방법을 익힐 수 있다.
- 2) 올바른 자기관리(양치질, 세안, 착탈의 등)를 할 수 있다.

## 3. 개 요

중증지적장애인을 대상으로 식생활지도, 개인위생관리훈련 등 일상생활훈련을 통하여 올바른 일상생활기술을 습득 할 수 있도록 한다.

## 4. 담당자 : 임명호

## 5. 사업실적 및 평가

세부프로그램	대 상	기 간	목표량 (실인원/연인원)	실적 (실인원/연인원)	달성률(%)
식생활지도	만18세-35세미만 지적·자폐성장아인	주5회	14/5,544	19/5,960	107.0
사업 내용	1) 식사예절지도: 올바른 식사도구 사용, 적당량 섭취, 테이블 정리 2) 잔반지도: 잔반을 남기지 않고 적당량 섭취할 수 있도록 지도				
평가 및 분석	1) 이용인 두세명과 담당자가 한 조가 되어 식사를 함으로써 식사예절 및 편식 지도 등 식사 지도를 용이하게 할 수 있었음. 2) 편식 및 잔반지도를 실시하여 이용인의 93%(13명)가 본인의 기호에 맞는 음식을 선택, 적정량을 담을 수 있었으며, 잔반을 남기지 않을 수 있었음.				
향후 계획	2015년 목표	실인원	연인원	2014년 대비(%)	
		14	5,712	103.0	
차기년도에도 식사예절 및 잔반지도 위주로 지도하고자 함.					

세부프로그램	대 상	기 간	목표량 (실인원/연인원)	실적 (실인원/연인원)	달성률(%)
개인위생관리훈련	만18세-35세미만 지적·자폐성장장애인	주5회	14/2,772	19/3,031	109.0
사업 내용	1) 위생관리 지도: 세안 및 손 씻기, 손톱 손질, 용변처리 등에 대한 교육 2) 정리정돈 지도: 착·탈의, 개인소지품 정리 등에 대한 교육				
평가 및 분석	1) 개별 위생관리 체크리스트를 통해 정기적으로 현 수준을 파악하고, 필요한 부분을 지도함으로써 프로그램의 효과성을 높였음. 2) 청결유지를 위한 위생관리훈련을 통해 개인의 청결을 스스로 유지하여 자립 생활능력의 향상과 자조적인 건강관리로 건강한 삶을 도모할 수 있었음.				
향후 계획	2015년 목표	실인원	연인원	2014년 대비(%)	
		14	2,856	94.2	
	가정내에서도 올바른 위생관리가 가능하도록 가정과의 연계를 지속적으로 실시 하고자 함				

# 건강관리사업

## 1. 목 적

장애인 스스로 자신의 건강상태를 올바르게 파악하고, 지속적으로 건강이 유지될 수 있도록 노력하고자 하며, 안전교육을 통해 장애인의 안전관리 능력이 향상될 수 있도록 한다.

## 2. 목 표

- 1) 정기적인 비만도 측정을 통해 이용인들의 비만정도를 파악하고, 이를 토대로 개별적인 운동 계획을 수립한다.
- 2) 건강진단 및 예방접종을 통하여 현재의 건강 수준을 파악하고, 질병을 예방할 수 있다.
- 3) 이용인 보건 및 안전교육을 통해 이용인 스스로 건강 및 안전관리할 수 있다.

## 3. 개 요

중증지적장애인을 대상으로 건강진단, 보건교육, 소방안전교육 등을 통해 스스로 건강관리 및 안전관리가 이루어질 수 있도록 지도하는 기본적인 사업이다.

4. 담당자 : 김은숙

## 5. 사업실적 및 평가

세부프로그램	대 상	기 간	목표량 (실인원/연인원)	실적 (실인원/연인원)	달성률(%)
건강관리	만18세-35세미만 지적·자폐성장아인	년6회	6회/75	7회/91	121.3
사업 내용	비만도 측정, 독감예방 접종, 건강 검진 등을 통해 현재 건강상태 파악 및 질병예방				
평가 및 분석	1) 비만측정을 통해 이용인들의 체지방률을 측정하였으며 이용인 14명 중 9명이 고도 비만으로 나타나, 가족과 연계하여 이에 따른 지도방법을 모색할 수 있었음. 2) 독감예방 접종 및 건강검진을 통해 이용인 스스로 건강에 대해 알 수 있고, 건강을 스스로 유지 및 질병을 예방하기 위한 방법등을 알 수 있었음.				
향후 계획	2015년 목표	실인원	연인원	2014년 대비(%)	
		14	75	82.4	
차기년도에도 동일하게 사업을 진행하고자 함.					

세부프로그램	대 상	기 간	목표량 (실인원/연인원)	실적 (실인원/연인원)	달성률(%)
보건교육	만18세-35세미만 지적·자폐성장애인	년2회	4회/50	3회/39	78.0
사업 내용	1) 구강교육 2) 비만교육 3) 위생교육				
평가 및 분석	<p>1) 구강교육은 남동구 보건소와 연계하여 양치질 필요성 교육 및 실습을 통해 프로그램 효과성을 높였으며, 개별 이용인들의 치과진료까지 이루어짐에 따라 이용인 및 부모만족도가 매우 높았음.</p> <p>2) 비만교육은 비만으로 인해 위협받는 요인들에 대해 알아보고, 체중을 줄이기 위한 방법등에 대해 교육을 함으로써 이용인 스스로 비만에 대해 인지할 수 있도록 지도하였음.</p> <p>3) 위생교육은 올바른 손씻기를 통해 식중독을 예방할 수 있도록 교육함.</p>				
향후 계획	2015년 목표	실인원	연인원	2014년 대비(%)	
		14	50	128.2	
차기년도에도 동일하게 진행하고자 함					

세부프로그램	대 상	기 간	목표량 (실인원/연인원)	실적 (실인원/연인원)	달성률(%)
소방안전교육	만18세-35세미만 지적·자폐성장애인	년2회	2회/25	2회/26	104.0
사업 내용	소방안전 교육 상하반기 실시				
평가 및 분석	<p>1) 소방안전교육 시 구체적이고, 반복적인 지도방법을 통해 교육의 이해도를 높였음.</p> <p>2) 화재 발생 및 비상 시 대처방법을 연습함으로써 스스로 대처할 수 있는 기술을 익혔음.</p>				
향후 계획	2015년 목표	실인원	연인원	2014년 대비(%)	
		14	25	96.1	
차기년도에도 동일하게 교육을 실시하고자 하며, 1회 교육의 경우 소방서와의 연계를 통해 실질적인 훈련을 실시하고자 함.					

# 사회적응훈련사업

## 1. 목 적

그룹간 다양한 여가활동 참여를 통하여 사회생활에 필요한 기술훈련 및 집단 간의 사회성 함양을 목적으로 한다.

## 2. 목 표

- 1) 바른 의복예절, 직장예절, 대인관계기술훈련 등을 통해 사회적응능력을 향상할 수 있다.
- 2) 토요일문화체험을 통해 자발적인 참여를 이끌어내고, 여가선용 방법을 습득할 수 있다.

## 3. 개 요

중증장애인들을 대상으로 그룹 활동(종이접기, 배드민턴, 가사지도, 등산 활동, 특별활동, 컴퓨터 교육 등), 지역사회시설이용, 각종행사(봄나들이, 캠프, 남동송년예술제)를 실시함으로써 신체·정신 기능 및 대인관계기술향상 등 전반적인 사회적 상호작용능력을 돕고자 하는 사업이다.

4. 담당자 : 김은숙, 이지원, 임명호, 김세리

## 5. 사업실적 및 평가

세부프로그램	대 상	기 간	목표량 (실인원/연인원)	실적 (실인원/연인원)	달성률(%)
그룹활동	만18세-35세미만 지적·자폐성장애인	주17회	14/13,090	19/14,377	109.8
사업 내용	종이접기 인지학습, 생활미용관리, 미술, 음악, 컴퓨터 활용, 가사지도, 요리, 대화기술훈련, 각종 체육활동, 교통지도 등				
평가 및 분석	1) 그룹 간 체육활동을 통해 이용인의 기초체력 향상에 효과가 있었으며, 음악 활동, 미술, 음악 등 다양한 여가 문화활동을 통해 이용인의 여가활동 능력을 향상하는데 도움이 되었음.				
향후 계획	2015년 목표	실인원	연인원	2014년 대비(%)	
		14	13,090	91.0	
2015년도에는 프로그램 별 시간을 늘려 이용인들의 개별 성취능력을 향상시키고자 함					

세부프로그램	대 상	기 간	목표량 (실인원/연인원)	실적 (실인원/연인원)	달성률(%)
클럽활동	만18세-35세미만 지적·자폐성장아인	월2회	14/262	19/258	98.4
사업 내용	도예체험, 비즈공예, 네일아트, 볼링 등 이용인이 스스로 원하는 프로그램을 결정하 여 활동				
평가 및 분석	1) 이용인들의 욕구에 맞는 클럽활동을 직접 선택하고 참여함으로써 개별욕구에 맞 는 프로그램을 제공할 수 있었음. 2) 소근육을 사용하여 작품활동이 이루어짐에 따라 소근육이 약한 이용인들에게 소 근육 강화의 효과가 있었음.				
향후 계획	2015년 목표	실인원 14	연인원 131	2014년 대비(%) 50.7	
	차기년도에는 이용인 욕구조사를 바탕으로 도예체험, 비즈공예, 냅킨아트, 미용으로 진행하고자 함.				

세부프로그램	대 상	기 간	목표량 (실인원/연인원)	실적 (실인원/연인원)	달성률(%)
토요문화체험	만18세-35세미만 지적·자폐성장아인	월1회	14/143	16/124	86.7
사업 내용	격월로 영화 관람, 박물관 관람 등 다양한 여가문화 프로그램과 한지공예체험으 로 나누어 진행				
평가 및 분석	1) 본 센터 정규이용 이외의 시간에 다양한 문화체험 프로그램을 진행하여 이용인에 게 여가선용의 기회를 제공, 여가선택의 영역을 확장할 수 있었음. 2) 이용하는 장애인이 중증장애로 이동에 제한이 있고, 오전시간대에 문화시설을 이 용하기에는 어려움이 있었음.				
향후 계획	2015년 목표	실인원 14	연인원 134	2014년 대비(%) 108.0	
	차기년도에는 토요문화체험에서 토요공예체험으로 명칭을 변경하고 내용으로는 다 양한 공예를 체험하는 것으로 계획하고자 함				

세부프로그램	대 상	기 간	목표량 (실인원/연인원)	실적 (실인원/연인원)	달성률(%)
지역사회시설이용	만18세-35세미만 지적·자폐성장애인	월1회	14/143	18/157	109.7
사업 내용	월 1회 관공서 및 인근 지역사회 내 다양한 시설 이용				
평가 및 분석	1) 지역사회시설이용을 통하여 이용인의 지역사회시설이용 기술향상과 지역사회 적응훈련의 기회를 제공할 수 있었음				
향후 계획	2015년 목표	실인원 14	연인원 142	2014년 대비(%) 90.4	
	2015년도에도 관공서와 지역문화시설을 중심으로 지속적으로 진행하고자 함				

세부프로그램	대 상	기 간	목표량 (실인원/연인원)	실적 (실인원/연인원)	달성률(%)
각종행사	만18세-35세미만 지적·자폐성장애인	년4회	14/36	15/37	102.7
사업 내용	봄나들이, 일일캠프, 남동송년예술제 등				
평가 및 분석	1) · 봄 나들이 - 강화자연체험학습장 · 일일캠프 - 파주 임실치즈마을 · 남동송년예술제 - 방송댄스 공연 2) 다양한 행사 참여를 통하여 스트레스 해소의 기회 및 여가선용 방법 을 훈련할 수 있는 기회가 되었음				
향후 계획	2015년 목표	실인원 14	연인원 22	2014년 대비(%) 59.4	
	차기년도에는 일일캠프가 공동모금회 지원사업으로 실시됨에 따라 각종행사에 는 봄나들이, 남동송년예술제만 포함하여 실시하고자 함				

---

---

# 생태교육 사업

---

---

## 1. 목 적

생태교육을 통한 성인장애인의 환경보존의식 함양 및 자발적인 환경운동실천을 통한 비장애인의 인식을 개선하고자 한다.

## 2. 목 표

- 1) 환경교육을 통해 중증지적자폐성 장애인의 사회적응능력을 향상할 수 있다.
- 2) 지역사회안에서의 활동을 통해 자아존중감이 향상되어진다.
- 3) 비장애인의 장애에 대한 긍정적인 인식을 심어줄 수 있다.

## 3. 개 요

지적자폐성장애인들을 대상으로 생태교육 및 체험, 지역사회 참여활동, 환경캠페인, 생태캠프 등을 실시함으로써 장애인의 환경에 대한 인식을 심고자 한다.

## 4. 담당자 : 김세리

## 5. 사업실적 및 평가

세부프로그램	대 상	기 간	목표량 (실인원/연인원)	실적 (실인원/연인원)	달성률(%)
생태교육	만18세-35세미만 지적·자폐성장애인	월1회	14/430	19/447	103.9
사업 내용	생태교육 및 체험(12회), 생태캠페인(2회), 지역사회환경미화(12회), 농장체험(12회)				
평가 및 분석	1) 생태교육을 통해 환경보존에 대한 정보를 제공, 이를 통해 이용인의 환경보존의식을 함양할 수 있었음 2) 분리수거지도를 함으로써 개별이용인의 분리수거방법을 습득할 수 있 었음				
향후 계획	2015년 목표	실인원	연인원	2014년 대비(%)	
		14	466	104.2	
2015년도에는 공동모금회 지원사업(푸르미2)으로 진행하고자 함					

# 인권 및 성교육프로그램

## 1. 목 적

인권 및 성교육프로그램을 통해 자신의 인권에 대해 인식할 수 있으며, 소중한 몸에 대해 인식하고, 더 나아가 성폭력 예방 및 대처방안을 습득할 수 있다.

## 2. 목 표

- 1) 인권에 대해 알 수 있다.
- 2) 성 및 성폭력에 대해 알고 대처할 수 있다.

## 3. 개 요

인권교육은 월 1회, 성교육은 주 1회 정기적인 교육을 통해 인권신장 및 성인식·성추행·성폭행에 대해 알 수 있다.

## 4. 담당자 : 김은숙

## 5. 사업실적 및 평가

세부프로그램	대 상	기 간	목표량 (실인원/연인원)	실적 (실인원/연인원)	달성률(%)
인권교육	만18세-35세미만 지적·자폐성장애인	년1회	12회/151	11회/147	97.3
사업 내용	인권교육을 통해 장애인 당사자의 인권을 의식하고 향상할 수 있도록 정보제공				
평가 및 분석	1) 매월 인권의 개념 및 권리 종류에 대해 학습함으로써 장애인 당사자의 인권 인지 및 다양한 정보를 습득할 기회를 제공함				
향후 계획	2015년 목표	실인원	연인원	2014년 대비(%)	
		14	151	102.7	
차기년도에도 동일하게 인권교육을 실시하고자 함					

세부프로그램	대 상	기 간	목표량 (실인원/연인원)	실적 (실인원/연인원)	달성률(%)
성교육	만18세-35세미만 지적·자폐성장애인	주1회	14/476	19/482	104.7
사업 내용	남녀구분, 이성과의 관계, 결혼, 생리, 성폭력 등 다양한 매개체를 통해 지도				
평가 및 분석	1) 토론 및 역할극을 통해 자유롭게 성에 대해 나누고 상황에 따른 연극을 연출함으로써 올바른 성인식을 가질 수 있었음 2) 성폭력에 대한 개념 및 대처방안에 대해 지속적으로 지도함으로써 이용인의 성폭력에 대한 인지를 하는데 도움이 됨				
향후 계획	2015년 목표	실인원	연인원	2014년 대비(%)	
		14	571	118.4	
차기년도에도 동일하게 진행하고, 분기별로 성문화체험센터를 통해 성과 관련된 다양한 교구를 접해보고자 함					

# 지역사회통합연계사업

## 1. 목 적

장애인과 비장애인의 다양한 문화활동과 정기적 등산활동을 통하여 친밀한 사회관계 형성 및 장애에 대한 비장애인의 인식개선을 목적으로 한다.

## 2. 목 표

- 1) 통합활동을 통하여 비장애인의 친밀한 사회관계 형성기회를 제공할 수 있다.
- 2) 장애에 대한 교육과 활동을 통하여 비장애인들에게 장애에 대한 인식개선과 올바른 정보제공을 할 수 있다.

## 3. 개 요

중증 지적·자폐성 장애인을 대상으로 지역사회시설 이용 및 비장애인의 다양한 통합활동을 통해 사회생활기술능력을 향상시킬 수 있는 사업이다.

## 4. 담당자 : 이지원

## 5. 사업실적 및 평가

세부프로그램	대 상	기 간	목표량 (실인원/연인원)	실적 (실인원/연인원)	달성률(%)
통합활동	만18세-35세미만 지적·자폐성장아인	연중	45/810	58/704	86.9
사업 내용	성인장애인과 지역사회 비장애인의 다양한 문화활동 - 년 5회 실시 정기적 등산활동 - 주 1회 실시				
평가 및 분석	1) 동일한 단체와 지속적인 활동을 통해 장애인과 비장애인의 긍정적인 관계형 성 및 관계유지가 될 수 있었음 2) 주 1회 정기적인 등산활동을 통해 이용인들과 비장애인들과의 지속적인 관계 형성이 이루어졌으며, 활동뿐만 아니라 멘토로서의 역할 또한 이루어짐.				
향후 계획	2015년 목표	실인원 20	연인원 608	2014년 대비(%) 86.3	
	차기년도에는 정기적인 등산활동을 지속적으로 진행하고자 하며, 문화활동의 경우 지역사회시설이용 및 각종행사와 중복되므로 사업을 중단하고자 함				

# 이용인관리사업

## 1. 목 적

사례관리사업을 통해 이용인의 개별 재활계획을 수립하여 재활방향을 모색하고자 하며, 또한 이용인 개별상담 및 사례회의를 통해 이용인의 욕구 파악을 하고, 이를통해 좀 더 전문적이고 효과적인 서비스를 제공하고자 한다.

## 2. 목 표

- 1) 과정평가 및 사례회의를 통해 이용인들의 현재 수준 및 발달정도를 파악하고 적합한 재활서비스 계획을 설정한다.
- 2) 이용인 상담 및 사례회의, 만족도조사를 통해 이용인의 욕구를 파악할 수 있다.
- 3) 종결인 상담을 통해 종결인의 지속적인 관리가 이루어질 수 있다.

## 3. 개 요

장애인 재활을 위해서는 개별 장애인의 적절한 재활계획이 수립되어야 하며, 장애인의 욕구를 파악하는 것이 필요하다. 세부적인 사업을 통해 장애인의 현 수준 및 욕구등을 파악하고자 한다.

4. 담당자 : 김은숙, 이지원, 임명호, 김세리

## 5. 사업실적 및 평가

세부프로그램	대 상	기 간	목표량 (실인원/연인원)	실적 (실인원/연인원)	달성률(%)
서비스과정평가	만18세-35세미만 지적·자폐성장아인	1-12월	14/28	19/33	117.8
사업 내용	1) 일상생활수행능력 체크리스트를 통한 평가 실시 2) 6개월 간격으로(년 2회) 평가 실시				
평가 및 분석	1) 정기적인 초기·중간평가를 통하여 이용인들의 향상정도를 확인하고 결과에 따라 각 개별 수준에 적합한 서비스를 계획·제공할 수 있었음. 2) 종결평가를 통하여 종결 후에도 필요한 훈련 부분에 대하여 논의하고 이를 가정에 전달할 수 있었음.				
향후 계획	2015년 목표	실인원	연인원	2014년 대비(%)	
		14	30	90.9	
차기년도에도 정기적으로 평가하고 적절한 개별교육을 실시하고자 함					

세부프로그램	대 상	기 간	목표량 (실인원/연인원)	실적 (실인원/연인원)	달성률(%)
이용인 상담	만18세-35세미만 지적·자폐성장장애인	월1회	14/168	19/167	99.4
사업 내용	월 1회 개별이용인의 개별서비스 점검 및 현재 고충에 대한 상담				
평가 및 분석	1) 이용인과의 상담을 통해 현재 이용인의 욕구 파악 및 필요한 서비스에 대해 파악하는데 용이하였음.				
향후 계획	2015년 목표	실인원 14	연인원 168	2014년 대비(%) 100.5	
	차기년도에도 동일하게 진행하고자 함				

세부프로그램	대 상	기 간	목표량 (실인원/연인원)	실적 (실인원/연인원)	달성률(%)
사례회의	주간보호 직원	월2회	48회/192	47회/195	101.5
사업 내용	팀 전원이 정기적으로 사례를 선정하여 재활방향 모색				
평가 및 분석	1) 장애인의 행동분석 및 재활계획 방향을 모색하고 일치된 지도방안을 적용함으로써 효과적인 지도를 할 수 있었음 2) 타 팀과의 통합사례회의를 통해 재활에 관련된 다양한 시각을 알 수 있는 좋은 기회였음				
향후 계획	2015년 목표	실인원 4	연인원 192	2014년 대비(%) 98.4	
	차기년도에도 사례 선정 시 이용인이 분기별로 1회씩 포함될 수 있도록 하고자 함				

세부프로그램	대 상	기 간	목표량 (실인원/연인원)	실적 (실인원/연인원)	달성률(%)
종결인 상담	늘푸른동산 종결한 장애인	년4회	4회/32	7회/32	100.0
사업 내용	종결한 이용인을 대상으로 분기별로 상담 실시				
평가 및 분석	1) 장애인과의 상담을 통해 종결 이후 생활에 대한 정보를 수집할 수 있었으며 타 기관 정보를 제공함에 따라 재활의 기회를 가질 수 있도록 독려함				
향후 계획	2015년 목표	실인원 6	연인원 20	2014년 대비(%) 62.5	
	차기년도에도 동일하게 사업을 진행하고자 하며 이를 통해 사후관리를 지속적으로 하고자 함				

# 만족도 및 욕구조사사업

## 1. 목 적

만족도 및 욕구조사 사업을 통해 이용인의 욕구를 파악하고, 대상자의 서비스 만족정도를 파악함으로써 차후 대상자를 위한 사업을 구상하고 진행하는데 도움이 되고자 한다.

## 2. 목 표

- 1) 만족도조사를 통해 개별 대상자의 서비스 만족도를 파악할 수 있다.
- 2) 욕구조사를 통해 개별 대상자 및 보호자의 욕구를 파악할 수 있다.

## 3. 개 요

상하반기 만족도 및 욕구조사를 파악함으로써 이용인의 현재 수준 및 욕구와 보호자와 관련된 사업을 진행하는데 있어서 대상자의 욕구 등을 파악하고자 한다.

## 4. 담당자 : 김은숙

## 5. 사업실적 및 평가

세부프로그램	대 상	기 간	목표량 (실인원/연인원)	실적 (실인원/연인원)	달성률(%)
만족도조사	만18세-35세미만 지적·자폐성장애인	년9회	14/111	16/115	103.6
사업 내용	1)상하반기 만족도조사를 통해 개별이용인의 욕구 및 서비스 만족도 파악 2)프로그램 만족도조사를 통해 이용인의 서비스 만족도 파악				
평가 및 분석	만족도조사를 통해 이용인의 서비스 만족도 정도를 파악할 수 있었으며, 차기년 도 서비스 계획에 참조가 됨				
향후 계획	2015년 목표	실인원	연인원	2014년 대비(%)	
		14	28	24.3	
차기년도에는 프로그램 만족도조사의 경우 각 단위사업 평가에서 이루어지므로 사업실적에서 제외하고자 함					

세부프로그램	대 상	기 간	목표량 (실인원/연인원)	실적 (실인원/연인원)	달성률(%)
이용인 욕구조사	만18세-35세미만 지적·자폐성장애인	년4회	14/56	19/55	98.2
사업 내용	1) 센터 상하반기 욕구조사 실시 2) 관 상하반기 욕구조사 실시				
평가 및 분석	욕구조사를 통해 이용인들의 현재 욕구를 파악할 수 있었으며 이를 토대로 2014년도 사업에 반영할 예정임				
향후 계획	2015년 목표	실인원 14	연인원 28	2014년 대비(%) 50.9	
	차기년도에도 지속적으로 실시하고자 하고, 관 욕구조사 실적은 포함하지 않고 자 함				

세부프로그램	대 상	기 간	목표량 (실인원/연인원)	실적 (실인원/연인원)	달성률(%)
보호자 욕구조사	이용인 보호자	년2회	14/28	19/28	100.0
사업 내용	상하반기 이용인 보호자 욕구조사 파악				
평가 및 분석	부모지원사업과 관련하여 보호자의 욕구를 파악함으로써 사업의 질적인 효과성을 올릴 수 있었음				
향후 계획	2015년 목표	실인원 14	연인원 28	2014년 대비(%) 100.0	
	차기년도에는 각 프로그램에 대한 만족도 조사도 실시할 예정임				

# 송영서비스 사업

## 1. 목 적

내관 및 귀가 지도를 통해 이용인들의 주간보호 서비스 접근성 용이 및 안전사고에 대한 예방을 하고자 한다.

## 2. 목 표

- 1) 대중교통 이용이 가능한 이용인은 스스로 안전하게 내관 및 귀가 할 수 있다.
- 2) 이동권 확보를 통해 이용인들의 서비스 접근성을 향상시킬 수 있다.

## 3. 개 요

장애인의 안전한 내관 및 귀가 지도와 서비스의 이용 접근성을 높이고자 다양한 방법으로 서비스를 제공한다.

## 4. 담당자 : 임명호

## 5. 사업실적 및 평가

세부프로그램	대 상	기 간	목표량 (실인원/연인원)	실적 (실인원/연인원)	달성률(%)
내관귀가지도	만18세-35세미만 지적·자폐성장아인	월-금	14/2,772	19/3,067	110.6
사업 내용	내관 및 귀가 시 차량지원				
평가 및 분석	내관 및 귀가 시 차량운행 서비스를 제공하여 본 센터 이용의 접근성을 높일 수 있었으며, 각 가정의 장애 자녀의 내관 및 귀가에 소요되는 시간적·경제적 부담감을 경감함.				
향후 계획	2015년 목표	실인원 14	연인원 2,856	2014년 대비(%) 93.1	
	차기년도에도 지속적으로 실시하고자 함				

# 일시보호 사업

## 1. 목 적

장애인을 자녀로 둔 부모들의 급한 용무 시 편의를 제공하여 부모들의 장애를 가진 자녀에 대한 부담과 그에 따른 스트레스를 감소시키고자 한다.

## 2. 목 표

- 1) 부모들의 일시적인 경제적·사회적 참여 욕구를 충족시킬 수 있다.
- 2) 안전한 장소 제공과 적절한 프로그램을 통해 이용인을 보호할 수 있다.

## 3. 개 요

부모들의 급한 용무에 따른 보호욕구 발생 시 일일 보호 서비스 형태로 장애인을 안전하게 보호하는 서비스로서 본 시설 프로그램의 원활한 진행을 위하여 주 2회 이상 이용이 불가능하다.

## 4. 담당자 : 이지원

## 5. 사업실적 및 평가

세부프로그램	대 상	기 간	목표량 (실인원/연인원)	실적 (실인원/연인원)	달성률(%)
일시보호 사업	모든 지적·자폐성장아인	월-금	25	6/57	228.0
사업 내용	<ul style="list-style-type: none"> <li>· 급한 용무 시 일일보호</li> <li>· 정규이용 전 적응기간 필요한 대상자에게 실시</li> </ul>				
평가 및 분석	<ol style="list-style-type: none"> <li>1) 장애인 일시보호를 통해 급한 용무 시 장애자녀보호에 대한 가정의 부담감을 경감시킬 수 있었음.</li> <li>2) 정규 이용 전 적응기간 이용을 통해 프로그램 이용 여부를 이용인 및 보호자가 직접 선택할 수 있는 기회를 제공함.</li> </ol>				
향후 계획	2015년 목표	실인원	연인원	2014년 대비(%)	
		10	73	128.0	
차기년도에는 일시보호 서비스에 대하여 관 게시관 및 본 관 인터넷 홈페이지를 통한 홍보를 실시하여 일시보호 서비스 및 정규이용 희망자에 대한 적응 이용서비스를 지속하고자 함.					

# 가족지원사업

## 1. 목 적

장애자녀를 둔 부모에게 교육 및 모임의 장을 열어 자녀에 대한 이해를 확대시키고 부모들의 원활한 정보 공유가 이루어질 수 있도록 하며, 또한 부모들의 유대감 형성 및 장애자녀들에 대한 적극적인 지원자로서의 역할을 수행할 수 있도록 한다.

## 2. 목 표

- 1) 이용인 및 부모의 서비스 욕구에 대해 알 수 있으며, 그에 맞는 서비스 계획을 수립한다.
- 2) 부모들에게 본 센터에 관한 정보 및 이용생활에 대한 정보를 제공한다.
- 3) 가족여행 및 송년모임을 통해 가족구성원들과의 결속력 및 친밀감을 형성한다.

## 3. 개 요

부모교육 및 모임을 통해 장애자녀를 둔 가족의 욕구를 파악하여 그들에게 필요한 서비스를 제공하고자 하며, 장애 가족 구성원의 역할을 올바르게 이해하고 긍정적인 의사소통을 통한 가족의 친밀감 및 결속력 강화를 위해 부모상담 및 교육, 부모회 모임을 진행하고자 한다.

4. 담당자 : 김은숙, 이지원, 임명호, 김세리

## 5. 사업실적 및 평가

세부프로그램	대 상	기 간	목표량 (실인원/연인원)	실적 (실인원/연인원)	달성률(%)
부모상담	이용인 부모	1-12월	14/168	19/187	111.3
사업 내용	1) 내관 및 전화를 통한 상담 2) 수시로 담당자나 부모가 상담이 필요하다고 생각되어질 경우 상담				
평가 및 분석	상담을 통해 장애자녀에 대한 특성 및 문제행동 등에 대한 서로 이해하고 차후 대처방안에 대해 논의할 수 있는 기회를 제공함				
향후 계획	2015년 목표	실인원	연인원	2014년 대비(%)	
		14	168	89.8	
차기년도에도 동일하게 사업을 진행함으로써 부모들에게 장애자녀에 대한 이해를 돕고, 본 센터의 주요행사 및 다양한 정보 등을 제공함으로써 본 센터와 대상자 부모와의 긍정적인 의사소통방식을 유지하고자 함					

세부프로그램	대 상	기 간	목표량 (실인원/연인원)	실적 (실인원/연인원)	달성률(%)
부모교육	이용인 부모	년4회	14/39	19/46	117.9
사업 내용	<ul style="list-style-type: none"> <li>· 주간보호 사업 설명이해(강의), 소통하는 부모가 자녀를 행복하게 한다(강의)</li> <li>· 발달장애자녀의 미래설계(서면), 장애인자녀 성교육(강의)</li> </ul>				
평가 및 분석	<ol style="list-style-type: none"> <li>1) 서면자료를 통해 장애자녀에 대한 다양한 정보를 제공하였음</li> <li>2) 강의교육 이후 설문지를 통해 교육의 효과성을 측정하였으며, 약 90%이상 교육 방법이나 내용면에서 만족하였음</li> </ol>				
향후 계획	2015년 목표	실인원 14	연인원 39	2014년 대비(%) 84.7	
	차기년도에도 이용인의 재활 관련된 정보 및 정서적인 함양 위주로 교육을 실시하고자 함				

세부프로그램	대 상	기 간	목표량 (실인원/연인원)	실적 (실인원/연인원)	달성률(%)
부모회 육성지도	이용인 부모	년4회	14/34	12/33	97.0
사업 내용	<ol style="list-style-type: none"> <li>1) 부모회 조직 및 정보 공유</li> <li>2) 교육 후 피드백 작업 진행</li> </ol>				
평가 및 분석	<ol style="list-style-type: none"> <li>1) 부모회 모임 시 각 행사에 대한 공지 중심으로 이루어졌으며 이로인해 센터와 부모들과의 프로그램에 대한 의사소통이 원활히 이루어졌음.</li> <li>2) 부모교육 후 만족도 조사 및 교육내용에 따른 의견을 나눔으로써 교육의 효과성 및 부모들의 자발적인 정보교환이 이루어짐.</li> </ol>				
향후 계획	2015년 목표	실인원 14	연인원 34	2014년 대비(%) 103.0	
	<ol style="list-style-type: none"> <li>1) 차기년도에도 부모교육과 연계하여 교육 후 바로 모임을 진행하고자 함</li> <li>2) 년 1회 친밀감 형성을 위한 프로그램 실시하고자 함</li> </ol>				

세부프로그램	대 상	기 간	목표량 (실인원/연인원)	실적 (실인원/연인원)	달성률(%)
가족여행	이용인 및 가족	년1회	31/31	26/26	83.8
사업 내용	1박 2일 문경 일대 여행				
평가 및 분석	1) 이용인과 가족과의 여행을 통해 가족간의 친밀감을 강화할 수 있었음 2) 여행을 통해 이용인과 가족과의 관계도를 파악 할 수 있었으며 이를 통해 이용인을 이해하는 폭이 넓어짐				
향후 계획	2015년 목표	실인원 26	연인원 26	2014년 대비(%) 100.0	
	차기년도에도 동일하게 진행하고자 함				

세부프로그램	대 상	기 간	목표량 (실인원/연인원)	실적 (실인원/연인원)	달성률(%)
가족송년모임	이용인 및 가족	년1회	42/42	41/41	97.6
사업 내용	1) 사업보고 2) 이용인 시상 및 저녁식사				
평가 및 분석	1) 사업보고를 통해 이용인 가족들에게 본 센터 활동에 대한 이해도를 높였음. 2) 이용인 시상을 통해 이용인들의 성취감이 매우 고조되었음.				
향후 계획	2015년 목표	실인원 35	연인원 35	2014년 대비(%) 85.3	
	차기년도에도 동일하게 진행하고자 함				

# 진단판정사업

## 1. 목 적

내담자의 잠재된 능력을 각 전문영역별로 정확하게 측정하고 파악하여 각자의 능력과 특성에 맞는 재활계획 및 프로그램 배치에 도움을 준다.

## 2. 목 표

- 1) 접수상담을 통해 c't의 방문동기, 욕구, 재활정보등 c't와 관련된 다양한 정보를 파악할 수 있다.
- 2) 사회진단을 통해 c't의 가족력과 사회력을 파악할 수 있다.

## 3. 개 요

접수상담 및 사회진단을 통해 주간보호 서비스가 우선적으로 필요한 장애인들을 선정하여 서비스를 제공하고자 한다.

## 4. 담당자 : 김은숙

## 5. 사업실적 및 평가

세부프로그램	대 상	기 간	목표량 (실인원/연인원)	실적 (실인원/연인원)	달성률(%)
접수상담 및 사회진단	만18세-35세미만 지적·자폐성장아인	연중	3/3	5/5	166.6
사업 내용	접수상담 및 사회진단을 통해 c't에 대한 다양한 정보 확보				
평가 및 분석	1) 접수상담 및 사회진단을 통해 c't에 대한 다양한 정보와 ct의 욕구를 파악하여 그에 맞는 적절한 프로그램 제공이 이루어 졌음 2) 주간보호에 이용이 적합한 대상자를 선정하고 필요한 서비스를 적절히 제공할수 있었음				
향후 계획	2015년 목표	실인원 6	연인원 6	2014년 대비(%) 120	
	차기년도에는 현재 이용인들의 종결 시기를 파악하여 목표량을 설정하였으며, 사업내용은 동일함				

# 후원사업

## 1. 목 적

후원자 발굴 및 관리를 통해 후원활동의 지속적 유지 및 후원활동의 적극적인 동기부여를 제공하고자 한다.

## 2. 목 표

- 1) 현금, 현물 후원등 기관의 재정적 운영보조를 통해 사업의 질적·양적 수준을 향상시킨다.
- 2) 후원자 관리를 통해 후원활동의 지속적으로 유지할 수 있도록 한다.

## 3. 개 요

가정 형편이 어려운 이용인에 대한 후원을 통해 주간보호 서비스에 대한 이용유지 및 가정의 경제적 부담감을 감소하고자 하며, 서비스의 질과 양적 수준을 향상시키기 위해서는 후원이 불가피한 상황이다.

## 4. 담당자 : 이지원

## 5. 사업실적 및 평가

세부프로그램	대 상	기 간	목표량 (실인원/연인원)	실적 (실인원/연인원)	달성률(%)
후원	후원희망자 현재 후원자	연중	109	12/65	59.6
사업 내용	현금 및 현물 후원개발				
평가 및 분석	후원자들의 후원을 통해 기관의 재정적 운영보조에 기여하였으며, 서비스의 질적, 양적 수준을 향상하였음				
향후 계획	2015년 목표	실인원 4	연인원 60	2014년 대비(%) 92.3	
	차기년도에는 신규후원자 개발을 활성화하고 기존 후원자들에게 대한 후원관리를 강화하여 후원을 지속할 수 있도록 하고자 함				

세부프로그램	대 상	기 간	목표량 (실인원/연인원)	실적 (실인원/연인원)	달성률(%)
후원관리	현재 후원자	연중	56	16/36	64.2
사업 내용	1) 관보 및 연말 감사편지 발송 2) 은인의 밤 행사 초청 3) 감사선물 전달				
평가 및 분석	1) 관보발송을 통해 후원활동 및 센터의 후원금 사용에 대한 정보를 전달하여 후원자들에게 신뢰를 주고 후원의도를 강화하였다고 사료됨 2) 센터에 대한 소속감과 참여 행위의 자부심을 갖게 하여 지속적인 후원활동 유지에 기여하였음				
향후 계획	2015년 목표	실인원	연인원	2014년 대비(%)	
		7	56	155.5	
차기년도에도 동일하게 진행하고자 함					

# 홍보사업

## 1. 목 적

주간보호 사업 홍보를 통해 지역사회자원을 발굴·연계할 수 있으며, 장애에 대한 긍정적인 인식 개선을 도모할 수 있다.

## 2. 목 표

다양한 매체를 통해 주간보호사업을 홍보한다.

## 3. 개 요

주간보호 사업 홍보를 통해 이용인 발굴 및 다양한 자원을 발굴하고자 하며, 이러한 과정을 통해 장애에 대한 긍정적인 인식을 개선하는데 조금이라도 도움이 되고자 한다.

## 4. 담당자 : 임명호

## 5. 사업실적 및 평가

세부프로그램	대 상	기 간	목표량 (실인원/연인원)	실적 (실인원/연인원)	달성률(%)
홍보	지역사회 내	연중	2,488	2,251/2,364	95.0
사업 내용	1) 관 홈페이지 및 센터 카페운영 등을 통해 주간보호 사업 소개 및 홍보, 주간보호 프로그램 활동 사진 게시 2) 관보발송을 통해 주간보호 사업 홍보				
평가 및 분석	1) 관 홈페이지와 네이버 블로그를 통해 이용인 외에도 다양한 방문자들에게 본 센터에서 진행되는 주간보호 사업 전반을 홍보할 수 있었음 2) 이용인 발굴 홍보를 통해 주간보호를 희망하는 장애인에게 주간보호 관련 전 반적인 정보를 제공하였음				
향후 계획	2015년 목표	실인원	연인원	2014년 대비(%)	
		2,488	2,488	105.2	
차기년도에도 동일하게 진행하고자 함					

# 연구개발사업

## 1. 목 적

장애인에 대한 올바른 이해를 통하여 각 장애인에 대한 적절한 교육방법에 대한 방법을 모색할 수 있으며 타 시설을 견학함으로써 본 시설에 긍정적인 효과성을 나타낼 수 있다. 또한 장애인의 특성을 이해하고 연구하여 전문적인 역량을 강화하고자 한다.

## 2. 목 표

- 1) 장애인에 대한 올바른 이해를 할 수 있다.
- 2) 담당자의 전문적이고 체계적인 역량을 강화 할 수 있다.

## 3. 개 요

팀스터디, 팀연수, 사례연구 및 발표, 기관방문, 연구개발회의를 실시하여 중증장애인을 이해하고 적절한 교육과 훈련을 제공하기 위한 연구를 통해 교육 및 훈련 방법을 모색한다.

4. 담당자 : 김은숙, 이지원, 임명호, 김세리

## 5. 사업실적 및 평가

세부프로그램	대 상	기 간	목표량 (실인원/연인원)	실적 (실인원/연인원)	달성률(%)
전문가자문	주간보호 직원	년2회	4/8	4/4	50.0
사업 내용	자문위원을 통해 전문적이고 체계적인 서비스 방향 설정 및 진행				
평가 및 분석	1) 개별 케이스에 따른 자문을 받음으로써 케이스에 따른 이해 및 서비스 방향 설정이 이루어지는데 많이 도움이 됨 2) 그룹활동 프로그램 관련 자문을 받음으로써 프로그램 중간평가 및 방향성을 설정하는데 용이하였음.				
향후 계획	2015년 목표	실인원	연인원	2014년 대비(%)	
		-	-	-	
	전문성을 함양할 수 있는 직원교육이 강화됨에 따라 중복되어지는 전문가자문은 사업을 진행하지 않기로 함.				

세부프로그램	대 상	기 간	목표량 (실인원/연인원)	실적 (실인원/연인원)	달성률(%)
기획행사	주간보호 직원	년2회	5회/20	5회/18	90.0
사업 내용	유관기관 연합행사, 체육대회, 직원송년회, 각종 기념행사 등				
평가 및 분석	1) 기념행사 및 체육대회를 통해 직원으로서의 소속감이 증진됨 2) 직원 봉사활동을 통해 봉사정신 및 봉사자의 마음가짐을 되새길 수 있는 좋은 기회였음				
향후 계획	2015년 목표	실인원	연인원	2014년 대비(%)	
		4	20	111.1	
차기년도에도 동일하게 진행하고자 함					

# 보호작업장



# I. 보호고용



---

---

# 직업적응훈련

---

---

## 1. 목 적

직업적응훈련의 목적은 장애인이 실제적인 작업환경에서 그들의 능력을 개발시킬 수 있도록 원조하는데 있다. 이것은 장애인이 장애를 수용한 상태에서 도달 가능한 최대한의 기능개발을 성취하는 것을 의미한다. 직업적응훈련은 장애인이 직업의 의미, 가치 그리고 직업적 요구들을 이해할 수 있도록 돕고, 개인의 태도나 성격 등을 변화시키며, 최적의 직업적 수준 도달에 필요한 기능적 능력을 개발시키기 위해 개인적으로 그리고 집단적으로 실시되는 훈련의 과정이다. 이러한 직업적응훈련을 통해 상위시설로의 전이를 목적으로 한다.

## 2. 목 표

- 1) 직업생활을 영위하기 위한 전제로서 일상생활훈련, 직업상담을 실시한다.
- 2) 직업능력향상, 직업유지를 위한 작업활동, 직업능력향상훈련, 직업준비수행훈련, 현장견학 등을 실시한다.

## 3. 개 요

보호고용된 근로자들을 대상으로 일상생활훈련, 작업활동, 직업능력향상훈련, 직업준비수행훈련, 현장견학, 직업상담 등을 실시하여 근로자들이 작업장에서의 직무 및 직업 환경에 적응할 수 있도록 한다.

## 4. 담당자 : 김지혜, 류수진, 양정현, 이보경, 윤성호, 금민희/임수경

## 5. 사업실적 및 평가

세부프로그램	대 상	기 간	목표량 (실인원/연인원)	실적 (실인원/연인원)	달성률(%)
일상생활훈련	근로자	주5회	10/2160	10/2307	106.8
사업 내용	1) 개인유지 발달 : 신변처리 및 자기관리, 건강관리와 안전, 스트레스 관리, 바른 식습관 형성 2) 금전관리 : 급여관리, 용돈관리 3) 위생관리 : 손씻기, 양치질하기, 복장관리, 사물함관리 4) 청소훈련 : 분리수거, 담당구역 청소 배치 및 청소방법 지도				
평가 및 분석	1) 스스로 분리수거용품별 분리·배출 할 수 있도록 지도하였음. 2) 식사 후 곧바로 양치질을 할 수 있도록 하고, 개인 양치컵을 사용할 수 있도록 하여 구강위생을 청결히 유지할 수 있었음.				
향후 계획	2015년 목표	실인원	연인원	2014 대비(%)	
		10	2160	93.6	
	1) 차기년도에도 지속적으로 실시하며 일상생활을 독립적으로 수행할 수 있도록 지원할 계획임.				

세부프로그램	대 상	기 간	목표량 (실인원/연인원)	실적 (실인원/연인원)	달성률(%)
작업활동	근로자	주5회	10/2160	10/2289	106.0
사업 내용	1) 하청업체와 연계한 작업 수행				
평가 및 분석	1) 신규 하청업체 및 고정적인 업체와의 연계를 통하여 다양한 작업활동이 이루어졌으며, 전년대비 10.0%의 매출이 향상됨. 2) 작업보조 도구를 사용하여 불량률을 줄일 수 있었음.				
향후 계획	2015년 목표	실인원	연인원	2014 대비(%)	
		10	2160	94.4	
	1) 차기년도에도 근로자의 임금향상을 위하여 지속적인 업체개발 및 작업활동을 실시할 계획임.				

세부프로그램	대 상	기 간	목표량 (실인원/연인원)	실적 (실인원/연인원)	달성률(%)
직업능력향상훈련	근로자	주2회	10/864	10/924	106.9
사업 내용	1) 작업훈련, 작업관리, 작업집중훈련, 작업량 체크 및 불량 선별				
평가 및 분석	1) 주1회 집중작업훈련을 통하여 작업기능 및 집중력 향상 훈련을 실시하였음. 2) 작업수행능력이 향상되어 불량 감소 및 생산성 향상을 도모할 수 있었음.				
향후 계획	2015년 목표	실인원	연인원	2014 대비(%)	
		10	864	93.5	
	1) 차기년도에도 작업수행능력 향상을 위하여 지속적으로 실시할 계획임.				

세부프로그램	대 상	기 간	목표량 (실인원/연인원)	실적 (실인원/연인원)	달성률(%)
직업준비수행훈련 1) 자판기 관리	근로자	주2회	2/173	2/176	101.7
사업 내용	1) 자판기 재료 투입 및 위생관리				
평가 및 분석	1) 주 2회 신한은행에 있는 자판기의 재료투입 및 위생관리를 실시하였음. 2) 자판기를 전담으로 관리하여 책임감을 높일 수 있었음. 3) 재료비 인상으로 인하여 전년대비 16.1%의 수익이 감소됨.				
향후 계획	2015 목표	실인원	연인원	2014 대비(%)	
		2	173	98.3	
	1) 차기년도에도 주 2회 지속적으로 자판기 관리를 실시할 계획임. 2) 재료의 원가를 고려하여 가격의 인상이 필요함.				

세부프로그램	대 상	기 간	목표량 (실인원/연인원)	실적 (실인원/연인원)	달성률(%)
현장견학/교육	근로자	연1회	10/10	10/10	100.0
사업 내용	1) 타 시설 및 업체견학				
평가 및 분석	1) 부평구에 소개한 굿프렌드 보호작업장으로 현장견학을 실시하였음. 2) 타시설 현장견학을 통하여 근로자들의 작업욕구를 상승시킬 수 있었음. 3) 견학 한 작업장의 생산물품 재고가 많아 작업을 중단하여 작업현장을 볼 수 없어 근로자들이 아쉬워하였음.				
향후 계획	2015년 목표	실인원	연인원	2014 대비(%)	
		10	10	100.0	
1) 차기년도에도 지속적으로 진행할 계획이며, 생산과정을 직접 볼 수 있는 시설이나 업체를 선정하여 작업 및 취업에 대한 동기를 유발할 수 있도록 할 계획임.					

세부프로그램	대 상	기 간	목표량 (실인원/연인원)	실적 (실인원/연인원)	달성률(%)
직업상담	근로자	연중	10/216	11/131	60.6
사업 내용	1) 근로자의 직업적 욕구 파악 및 정보제공을 위한 개별상담 2) 작업장 내 문제행동 수정 및 공동문제 해결을 위한 집단상담 3) 근로자의 강점 강화 및 작업장 적응을 위한 지원, 대인관계 및 스트레스 대처에 대한 상담				
평가 및 분석	1) 직업상담을 통한 문제행동 수정 및 대인관계기술 향상, 근로자로서의 소양 및 자질을 향상할 수 있도록 적극적인 지원을 할 수 있었음. 2) 상담 내용을 기록하고 공유하여 일관된 개입을 통해 효과적인 문제해결에 도움이 됨.				
향후 계획	2015년 목표	실인원	연인원	2014 대비(%)	
		10	216	164.9	
1) 차기년도에도 상담내용을 구체적으로 기록하고, 공유할 수 있도록 함.					

---

---

# 문제해결훈련

---

---

## 1. 목 적

문제해결훈련의 목적은 장애인 근로자들의 주도적인 활동을 통해 자기표현 능력 및 사회성 발달을 도모하여 자존감 향상 및 원만한 사회생활을 유지하도록 하는데 있다.

## 2. 목 표

- 1) 문제해결 능력 및 대인관계 능력을 향상한다.
- 2) 자신의 인권에 대해 인식하고, 권익옹호 및 자존감을 향상할 수 있다.
- 3) 작업장에서 안전하고 건강하게 생활할 수 있다.

## 3. 개 요

보호고용된 근로자들을 대상으로 근로자 자치활동 및 성교육, 인권교육을 비롯한 다양한 교육을 실시하여 자신 및 타인의 인권 존중 및 권익옹호에 대해 인식하고, 원만한 사회생활을 할 수 있으며 자존감이 향상할 수 있다. 또한, 안전하고 건강하게 생활할 수 있도록 지원한다.

## 4. 담당자 : 김지혜, 류수진, 이보경, 윤성호

## 5. 사업실적 및 평가

세부프로그램	대 상	기 간	목표량 (실인원/연인원)	실적 (실인원/연인원)	달성률(%)
근로자자치회	근로자	월1회	10/108	10/100	92.6
사업 내용	1) 근로자 자치회 구성, 임원구성 및 회의 진행, 자치회 활동, 근로자 단합대회				
평가 및 분석	1) 근로자 자치회의를 통해 작업장 운영에 대해 근로자 스스로 관심을 갖고 적극적으로 참여하는 계기가 되었음. 2) 회의를 통해 의견을 나눔으로써 서로 소통하고, 친목을 다질 수 있는 기회가 되었음.				
향후 계획	2015년 목표	실인원	연인원	2014 대비(%)	
		10	108	108.0	
1) 차기년도에도 지속적으로 실시할 계획임.					

세부프로그램	대 상	기 간	목표량 (실인원/연인원)	실적 (실인원/연인원)	달성률(%)
인권교육	근로자	연4회	10/36	10/40	111.1
사업 내용	1) 근로자의 자기주장, 권익옹호를 통한 교육 및 인권교육 등				
평가 및 분석	1) 모의투표훈련을 통해 투표의 절차 및 방법을 알 수 있었고, 자기주장훈련을 통해 자신의 의사를 표현하는 방법을 알고 자아존중감이 향상될 수 있도록 하였음. 2) 폭력의 유형 및 대처방법 훈련을 통해 폭력상황에서 안전하게 대처할 수 있는 방법을 알게 하였고, 자기결정권의 중요성을 알고 책임감을 갖도록 하였음.				
향후 계획	2015년 목표	실인원	연인원	2014 대비(%)	
		10	36	90.0	
1) 차기년도에도 다양한 내용의 인권교육을 실시할 계획임.					

세부프로그램	대 상	기 간	목표량 (실인원/연인원)	실적 (실인원/연인원)	달성률(%)
성교육	근로자	연4회	10/36	10/39	108.3
사업 내용	1) 올바른 성에 대한 인식 형성 2) 바람직한 이성교제 방법 습득 3) 성예절 및 성폭력 예방교육				
평가 및 분석	1) 장애인성폭력상담소, 남동경찰서와 연계하여 범죄 및 성폭력 예방교육을 실시함. 2) 다양한 상황에 따른 성폭력 대처방법을 인식하도록 함. 3) 남동경찰서 범죄예방교육을 통해 일상에서 발생할 수 있는 신체적, 언어적 성희롱을 민감하게 인식하고 가해 및 피해를 예방할 수 있도록 함.				
향후 계획	2015년 목표	실인원	연인원	2014 대비(%)	
		10	36	92.3	
1) 차기년도에도 지속적으로 실시할 계획임.					

세부프로그램	대 상	기 간	목표량 (실인원/연인원)	실적 (실인원/연인원)	달성률(%)
안전교육	근로자	연5회	10/108	11/119	110.2
사업 내용	1) 작업장 안전교육 및 소방교육, 위기상황 대비교육				
평가 및 분석	1) 응급처치법 교육과 위급상황 예방교육을 통하여 응급 및 위급상황 시 적절하게 대처할 수 있도록 하였음. 2) 계절별 위험상황과 질병에 관한 내용으로 예방교육을 실시하여 위험상황 및 질병에 효과적으로 대처할 수 있게 됨. 3) 민방공 대피훈련과 소방훈련을 통하여 직접 건물지하 및 외부로 대피함으로써 실제 상황 발생 시 적절하게 대피할 수 있는 경험이 됨.				
향후 계획	2015년 목표	실인원	연인원	2014 대비(%)	
		10	108	90.8	
1) 차기년도에도 안전교육 및 위기상황에 대한 교육을 진행할 계획임.					

세부프로그램	대 상	기 간	목표량 (실인원/연인원)	실적 (실인원/연인원)	달성률(%)
근로자기본교육	근로자	월1회	10/108	10/110	101.9
사업 내용	1) 직장예절, 기본 시사상식, 근로기준법, 자기관리 교육 등				
평가 및 분석	1) 근로자가 기본적으로 알아야할 내용 및 위생관리의 내용으로 교육을 실시하여 교육에 대한 흥미를 유발할 수 있었고, 교육에 대한 욕구를 충족시킬 수 있었음.				
향후 계획	2015년 목표	실인원	연인원	2014 대비(%)	
		10	108	98.2	
1) 차기년도에도 지속적으로 실시할 계획임.					

세부프로그램	대 상	기 간	목표량 (실인원/연인원)	실적 (실인원/연인원)	달성률(%)
건강교육	근로자	연4회	10/63	10/60	95.2
사업 내용	1) 피로 및 스트레스 등의 정신건강관리 2) 올바른 식생활 및 계절별 건강관리 3) 신체위생 및 질병관리 4) 약물 및 음주·흡연관련 교육, 응급처치 등				
평가 및 분석	1) 환절기 건강관리 방법을 습득하고 실천할 수 있는 기회가 됨. 2) 적절한 스트레스 대처방법을 습득하고 실천할 수 있도록 지원하여 도움이 됨. 3) 정기적인 구강건강교육 및 검진을 실시하여 구강질환 조기 발견 및 예방을 통해 이용인의 구강관리를 효과적으로 할 수 있었음.				
향후 계획	2015년 목표	실인원	연인원	2014 대비(%)	
		10	63	105.0	
1) 차기년도에도 지속적으로 실시할 계획임.					

세부프로그램	대 상	기 간	목표량 (실인원/연인원)	실적 (실인원/연인원)	달성률(%)
미술치료	근로자	주1회	3/84	31/83	98.8
사업 내용	1) 직업적인 능력이 우수하지만 심리적 부적응으로 인해 직업적 능력을 충분히 발휘하지 못하는 근로자 3명을 대상으로 집단미술치료 실시				
평가 및 분석	1) 심리적 어려움에 대한 지원방법이 집단미술치료 및 개별상담, 부모코칭상담 등 기본보다 전문적이고 다각적으로 변화됨. 2) 집단미술치료를 통해 집단 안에서 이해되고 수용받는 긍정적인 관계의 경험을 하며 언어적 표현을 비롯하여 다양한 방법의 욕구 및 감정이 표출되면서 부적응 행동에도 개선효과가 있음.				
향후 계획	2015년 목표	실인원	연인원	2014 대비(%)	
		3	86	103.6	
	1) 차기년도에도 공동모금회 지원으로 지속할 계획임.				

# 직업평가

## 1. 목 적

보호고용 근로자의 직업적 능력을 평가하여 직업적 장·단점 및 능력의 향상 정도를 파악하여 진로 및 직업재활 방향을 설정한다.

## 2. 목 표

- 1) 보호고용 근로자에게 적절한 평가를 실시하여 직업적 장·단점 및 능력의 향상 정도를 파악한다.
- 2) 평가 결과를 바탕으로 근로자의 진로 및 직업재활 방향 설정을 위한 상담을 실시한다.

## 3. 개 요

보호고용된 근로자들을 대상으로 직업평가를 실시하여 근로자 및 부모에게 정확한 직업적 정보를 제공하고 진로를 결정할 수 있도록 지원함으로써 효과적인 직업재활 방향을 설정할 수 있다.

4. 담당자 : 김지혜, 류수진, 금민희, 양정현, 이보경, 윤성호

## 5. 사업실적 및 평가

세부프로그램	대 상	기 간	목표량 (실인원/연인원)	실적 (실인원/연인원)	달성률(%)
직업평가	근로자	연중	10/154	101/154	100.0
사업 내용	1) 직업진단(MDS), 근로자 선정평가, 자판기 적합성분석, 자판기 상·하반기 체크리스트, 퍼듀팩보드, 상황평가 등				
평가 및 분석	1) 자판기 적합성 분석을 실시하여 직무수행능력을 평가하였으며 직무에 맞는 근로자를 선정하여 훈련을 실시함. 2) 근로자 선정평가를 실시하여 2015년 근로자를 선정함. 3) 상황평가 및 퍼듀팩보드를 실시하여 직무수행 능력 및 작업행동의 변화를 평가할 수 있었음.				
향후 계획	2015년 목표	실인원	연인원	2014 대비(%)	
		10	154	100.0	
1) 차기년도에도 지속적으로 실시할 계획임.					

# 직무기능향상훈련

## 1. 목 적

장애인에게 적합한 직무와 분석을 통한 적합성 판정 및 작업배치를 통해 작업능력을 향상한다.

## 2. 목 표

1) 새로운 직무에 대한 적응력 및 능력을 향상한다.

## 3. 개 요

보호고용 된 근로자들에게 새로운 직무에 대해 세부적으로 분석하고 직무분석을 통해 효율적으로 작업배치 및 훈련을 실시하면 직무기능의 향상을 기대할 수 있다.

## 4. 담당자 : 양정현, 윤성호

## 5. 사업실적 및 평가

세부프로그램	대 상	기 간	목표량 (실인원/연인원)	실적 (실인원/연인원)	달성률(%)
직무분석	근로자	연중	12/12	19/19	158.3
사업 내용	1) 사업체 방문, 직무습득, 과제분석				
평가 및 분석	1) 직무분석을 통해 근로자 능력에 맞는 직무배치가 이루어져 작업이 효율적으로 실시됨.				
향후 계획	2015년 목표	실인원	연인원	2014 대비(%)	
		10	10	52.6	
	1) 차기년도에도 신규직무에 대한 직무분석을 지속적으로 진행할 계획임.				

세부프로그램	대 상	기 간	목표량 (실인원/연인원)	실적 (실인원/연인원)	달성률(%)
직무기능향상훈련	근로자	연중	10/450	10/550	122.2
사업 내용	1) 신규직무 수행능력 향상 훈련				
평가 및 분석	1) 신규직무에 대한 집중훈련을 실시하여 독립적인 불량선별 및 생산성 향상에 도움이 되었음.				
향후 계획	2015년 목표	실인원	연인원	2014 대비(%)	
		10	450	81.8	
1) 차기년도에도 신규직무에 대한 훈련을 지속적으로 실시할 계획임.					

# 지역사회자원활용훈련

## 1. 목 적

지역사회 내 다양한 시설을 독립적으로 이용할 수 있고, 여가시간을 활용하여 취미생활을 할 수 있는 능력을 향상한다.

## 2. 목 표

- 1) 지역사회 내 시설을 적절히 이용하는 방법을 훈련함으로써 지역사회 환경에 대한 적응력을 높인다.
- 2) 주말 여가시간을 활용하여 취미생활을 할 수 있도록 한다.

## 3. 개 요

보호고용된 근로자들이 지역사회 내의 다양한 시설들을 이용함으로써 사회생활에 적응하고 나아가 독립적으로 이용할 수 있도록 하며 주말과 휴일 등의 여가시간을 활용하도록 하여 삶의 질을 향상할 수 있도록 지원하는 프로그램이다.

## 4. 담당자 : 류수진, 양정현, 이보경, 윤성호

## 5. 사업실적 및 평가

세부프로그램	대 상	기 간	목표량 (실인원/연인원)	실적 (실인원/연인원)	달성률(%)
지역사회적응훈련	근로자	연9회	10/54	10/71	131.5
사업 내용	1) 근로자의 능력을 고려하여 소그룹으로 다양한 지역사회 내 시설을 이용				
평가 및 분석	1) 프로그램 사전 협의를 통해 참여 여부 및 훈련내용에 근로자의 욕구를 반영하여 진행함으로써 만족도가 높았음. 2) 지역사회 내의 다양한 시설 이용 훈련을 통해 사회성 증진을 도모하고독립적으로 이용할 수 있도록 함.				
향후 계획	2015년 목표	실인원	연인원	2014 대비(%)	
		10	63	88.7	
1) 차기년도에도 지속적으로 진행할 계획임.					

세부프로그램	대 상	기 간	목표량 (실인원/연인원)	실적 (실인원/연인원)	달성률(%)
동아리활동	근로자	월2회	6/119	10/111	93.3
사업 내용	1) 4개 동아리를 월 2회, 2개 동아리씩 운영하여 주말 여가시간을 활용한 취미 생활 도모				
평가 및 분석	1) 욕구조사를 통해 볼링, 노래, 등산, 영화동아리를 개설하여 월2회 2개 동아리활동을 진행함. 2) 근로자 전원이 동아리활동에 참석하여 주말 여가지원에 대한 높은 욕구를 보였음. 3) 근로자의 욕구(영화선택, 노래추천, 산행지 선택, 식사메뉴 선정)를 각 프로그램 계획에 적극적으로 반영하여 진행함으로써 만족도가 높음.				
향후 계획	2015년 목표	실인원	연인원	2014 대비(%)	
		6	119	107.2	
1) 차기년도에도 욕구조사를 통해 원하는 동아리를 개설할 계획임.					

---

---

# 전환고용

---

---

## 1. 목 적

장애인 근로자의 직업적 특성 및 능력을 고려하여 정보를 제공하고, 타 시설로의 전환고용 및 사후관리를 통해 고용을 유지할 수 있도록 지원하여 근로자들에게 경제적인 자립과 사회구성원으로서의 역할을 수행할 수 있도록 지원한다.

## 2. 목 표

- 1) 사업 기간 동안 4명의 근로자를 전환고용 및 지원고용할 수 있도록 한다.
- 2) 취업된 근로자들을 대상으로 연 4회 이상의 사후지도와 연 2회의 사후모임을 갖는다.

## 3. 개 요

장애인 근로자들은 진로인식, 진로개발, 구직활동 및 독립적인 취업이 어렵고 해당 직무에 대한 숙련이 제한되어 있다. 또한 취업이 되었다고 하더라도 지속적인 사후관리가 이루어지지 않으면 취업을 지속하기 어려운 경우가 많다. 따라서 장애인 근로자들이 지속적인 고용을 유지하기 위해 다양한 방법으로 지원한다.

## 4. 담당자 : 김지혜

### 5. 사업실적 및 평가

세부프로그램	대 상	기 간	목표량 (실인원/연인원)	실적 (실인원/연인원)	달성률(%)
정보제공	근로자	연중	10/18	10/10	55.6
사업 내용	1) 취업박람회 참석, 상위시설로의 전이 안내				
평가 및 분석	1) 인천시내 직업재활시설에 대한 정보를 제공하여 타시설 전이를 도모할 수 있었음. 2) 인천시에서 취업박람회가 개최되지 않아 참석할 수 없었음.				
향후 계획	2015년 목표	실인원	연인원	2014 대비(%)	
		10	18	180.0	
	1) 차기년도에도 근로자들의 재활을 지원할 수 있는 정보를 지속적으로 제공할 계획임.				

세부프로그램	대 상	기 간	목표량 (실인원/연인원)	실적 (실인원/연인원)	달성률(%)
전환고용	근로자	연중	3/3	2/2	66.7
사업 내용	1) 의뢰를 통하여 상위시설로의 전이 도모				
평가 및 분석	1) 2014년도에 이00, 조00이 보호고용으로 전환되어 근로계약서를 작성하였음. 2) 근로계약을 통해 근로자로서의 자부심을 높이고, 임금지급을 통해 경제적인 이익이 창출되었음.				
향후 계획	2015년 목표	실인원	연인원	2014 대비(%)	
		3	3	150.0	
	1) 2015년 근로자선정평가 결과 3명의 전환고용이 예정되어 있음.				

세부프로그램	대 상	기 간	목표량 (실인원/연인원)	실적 (실인원/연인원)	달성률(%)
지원고용 1)현장(사전)훈련	근로자	연중	1/14	0/0	0
사업 내용	1) 직무지도, 직무수정, 출·퇴근지도				
평가 및 분석	1) 지원고용 가능 인원의 부재로 현장훈련이 이루어지지 않았음.				
향후 계획	2015년 목표	실인원	연인원	2014 대비(%)	
		1	14	-	
	1) 차기년도에 지원고용 가능 업체 및 대상자 발생 시 실시할 계획임.				

세부프로그램	대 상	기 간	목표량 (실인원/연인원)	실적 (실인원/연인원)	달성률(%)
지원고용 2)현장지도	근로자	연중	1/14	0/0	0
사업 내용	1) 직무지도, 직무수정, 출·퇴근지도				
평가 및 분석	1) 지원고용 가능 인원의 부재로 현장지도가 이루어지지 않았음.				
향후 계획	2015년 목표	실인원	연인원	2014 대비(%)	
		1	14	-	
	1) 차기년도에 지원고용 가능 업체 및 대상자 발생 시 실시할 계획임.				

세부프로그램	대 상	기 간	목표량 (실인원/연인원)	실적 (실인원/연인원)	달성률(%)
취업 및 적응지도 1)취업	근로자	연중	1/1	0/0	0
사업 내용	1) 사업체와의 평가를 통하여 근로자에 대한 취업 확정 및 고용계약 체결				
평가 및 분석	1) 취업 가능자의 부재로 사업이 이루어지지 않았음.				
향후 계획	2015년 목표	실인원	연인원	2014 대비(%)	
		1	1	-	
1) 차기년도에 취업가능 업체 및 대상자 발생 시 실시할 계획임.					

세부프로그램	대 상	기 간	목표량 (실인원/연인원)	실적 (실인원/연인원)	달성률(%)
취업 및 적응지도 2)취업 후 적응지도	취업자	연중	2/12	3/7	58.3
사업 내용	1) 취업자 사후모임, 적응지도 및 사후지원				
평가 및 분석	1) 취업자의 직장 및 가정생활에서의 애로사항에 대하여 상담하고 개입하여 취업이 지속적으로 유지될 수 있도록 지원하였음.				
향후 계획	2015년 목표	실인원	연인원	2014 대비(%)	
		2	14	200.0	
1) 차기년도에도 지속적으로 지원할 계획임.					

# 사업체 개발 및 관리

## 1. 목 적

일반고용이 어려운 지적장애인의 특성에 적합한 사업체를 개발하여 취업을 통한 경제적 자립을 이룰 수 있도록 지원하며 다양한 하청작업 연계 업체를 개발하여 근로자들에게 경제적 자립과 사회구성원으로서의 역할을 수행할 수 있도록 도움을 준다.

## 2. 목 표

- 1) 취업 및 하청업체를 10개 개발한다.
- 2) 개발된 사업체에 대한 지속적인 관리를 실시한다.

## 3. 개 요

장애인 근로자들의 직업적 능력 및 특성에 맞는 하청연계 및 취업 가능 사업체를 개발하고 지속적으로 작업연계 및 취업을 유지될 수 있도록 관리한다.

## 4. 담당자 : 양정현, 윤성호

## 5. 사업실적 및 평가

세부프로그램	대 상	기 간	목표량 (실인원/연인원)	실적 (실인원/연인원)	달성률(%)
지역사회 노동시장분석	사업체	연중	4/4	4/4	100.0
사업 내용	1) 분기별 노동시장 분석을 통한 고용전략 수립				
평가 및 분석	1) 분기별 구인·구직 사업체 현황 및 취업 가능한 업체에 대해 자료수집 및 분석을 실시함. 2) 장애유형별 및 지역별 취업 가능한 업체를 파악할 수 있었음.				
향후 계획	2015년 목표	실인원	연인원	2014 대비(%)	
		4	4	100.0	
1) 차기년도에도 지속적으로 진행할 계획임.					

세부프로그램	대 상	기 간	목표량 (실인원/연인원)	실적 (실인원/연인원)	달성률(%)
업체개발 노력	사업체	연중	43/43	40/40	93.0
사업 내용	1) 취업 및 하청업체 개발을 위한 정기적인 업체개발 노력				
평가 및 분석	1) 40개 업체에 대한 개발노력이 있었고, 미건비앤씨를 비롯한 10개의 업체가 개발되었음.				
향후 계획	2015년 목표	실인원	연인원	2014 대비(%)	
		43	43	107.5	
1) 차기년도에도 지속적으로 실시하여 고부가가치의 업체가 연계될 수 있도록 진행할 계획임.					

세부프로그램	대 상	기 간	목표량 (실인원/연인원)	실적 (실인원/연인원)	달성률(%)
업체개발	사업체	연중	10/10	10/10	100.0
사업 내용	1) 하청작업 및 취업 영역 확대, 생산품 판매를 위한 업체 개발(사업체 홍보, 업체방문, 사업체 분석 및 기록)				
평가 및 분석	1) 10개의 신규업체가 개발되었고, 2개 업체는 하청작업으로 연계되었음. 2) 업체개발을 통해 다양한 작업 물량을 확보할 수 있었고 능력에 맞는 직무배치 및 직업훈련이 가능하였음.				
향후 계획	2015년 목표	실인원	연인원	2014 대비(%)	
		10	10	100.0	
1) 차기년도에도 지속적으로 업체개발을 실시할 계획임.					

세부프로그램	대 상	기 간	목표량 (실인원/연인원)	실적 (실인원/연인원)	달성률(%)
업체관리	사업체	연중	6/350	15/264	75.4
사업 내용	1) 업체관리를 통한 작업물량 확보, 생산품 판매 업체 관리를 통한 판로 유지, 부활 및 성탄 감사카드 발송				
평가 및 분석	1) 하청업체와 취업업체를 대상으로 지속적인 업체관리를 실시하였음. 2) 지속적인 하청업체관리를 통하여 신규작업 및 다수의 작업물량을 확보할 수 있었음.				
향후 계획	2015년 목표	실인원	연인원	2014 대비(%)	
		4	346	131.1	
1) 차기년도에도 지속적으로 업체관리를 실시할 계획임.					



## Ⅱ. 작업활동프로그램



# 개인사회생활적응훈련

## 1. 목 적

작업활동프로그램 훈련생들의 기본적인 일상생활 영위를 위한 훈련을 집중적으로 실시하여 지역사회 내에서 원만한 상회생활을 유지하도록 지원하는데 목적이 있다.

## 2. 목 표

- 1) 일상생활능력 및 대인관계 기술을 향상한다.
- 2) 지역사회 내 시설을 독립적으로 이용할 수 있다.
- 3) 자신과 타인의 인권에 대해 인식하고, 건강하고 안전하게 생활할 수 있다.

## 3. 개 요

훈련생을 대상으로 일상생활훈련을 실시하여 성인으로써 필요한 위생관리 및 복장관리 등의 신변처리를 깨끗하게 할 수 있도록 지원하여 지역사회에서 한 인격체로 독립적으로 살아갈 수 있는 기반을 마련한다. 또한, 성교육 및 인권교육을 통하여 자신 및 타인의 인권존중 및 권익옹호에 대해 인식하며 건강하고 안전하게 생활할 수 있도록 지원한다.

4. 담당자 : 김지혜, 류수진, 양정현, 이보경, 윤성호, 금민희/임수경

## 5. 사업실적 및 평가

세부프로그램	대 상	기 간	목표량 (실인원/연인원)	실적 (실인원/연인원)	달성률(%)
일상생활훈련	훈련생	연중	21/4536	24/4788	105.6
사업 내용	1) 개인유지 발달 : 신변처리 및 자기관리, 건강관리와 안전, 스트레스 관리 2) 금전관리 : 용돈관리 3) 위생관리 : 손 씻기, 양치질하기, 복장관리, 사물함 관리 4) 청소훈련 : 분리수거, 담당구역 청소 배치 및 청소방법 지도				
평가 및 분석	1) 일상생활에서 이루어지는 청소지도, 위생지도, 양치지도, 교통지도 등을 통하여 일상생활 능력이 향상되었음.				
향후 계획	2015년 목표	실인원	연인원	2014 대비(%)	
		21	4536	94.7	
1) 차기년도에도 지속적으로 실시할 계획임.					

세부프로그램	대 상	기 간	목표량 (실인원/연인원)	실적 (실인원/연인원)	달성률(%)
지역사회적응훈련	훈련생	월2회	21/228	24/176	77.2
사업 내용	1) 훈련생의 능력을 고려한 소그룹 훈련을 통해 다양한 지역사회 내 시설 이용 경험의 확대				
평가 및 분석	1) 다양한 시설을 이용하여 새로운 경험을 확대할 수 있도록 함. 2) 프로그램 참여 여부에 대한 의사를 반영하고 소그룹으로 진행하여 훈련생 개별 접근이 용이하였음.				
향후 계획	2015년 목표	실인원	연인원	2014 대비(%)	
		21	194	110.2	
1) 차기년도에도 지속적으로 실시할 계획임.					

세부프로그램	대 상	기 간	목표량 (실인원/연인원)	실적 (실인원/연인원)	달성률(%)
사회기술훈련	훈련생	월2회	21/416	24/301	72.4
사업 내용	1) 훈련생을 3개반으로 편성하여 자기관리, 감정표현, 예절 등 직장에서 필요한 사회기술 훈련 실시				
평가 및 분석	1) 3개 반이 연간계획에 의거하여 동일한 내용으로 진행함으로써 전체 훈련생에게 일관된 훈련을 실시할 수 있었음. 2) 용모관리에 중점을 둔 훈련을 실시하고 체험할 수 있도록 하여 이용인의 관심이 높았으며 참여도도 높았음. 3) 반편성 시 수준별로 하였으나 하위수준의 그룹은 참여가 낮아 원활히 진행되지 못하는 어려움이 있었음.				
향후 계획	2015년 목표	실인원	연인원	2014 대비(%)	
		21	416	138.2	
1) 차기년도에도 훈련생 전원을 대상으로 프로그램을 진행할 계획임.					

세부프로그램	대 상	기 간	목표량 (실인원/연인원)	실적 (실인원/연인원)	달성률(%)
성교육	훈련생	연9회	21/77	21/73	94.8
사업 내용	1) 올바른 성에 대한 인식 형성 2) 바람직한 이성교제 방법 습득 3) 성예절과 성폭력 예방 교육 실시				
평가 및 분석	1) 다양한 상황에 따른 성폭력 대처방법을 인식하도록 함. 2) 남동경찰서의 범죄예방교육을 통해 일상에서 발생할 수 있는 신체적, 언어적 성희롱을 민감하게 인식하고 가해 및 피해를 예방할 수 있도록 함. ,				
향후 계획	2015년 목표	실인원	연인원	2014 대비(%)	
		21	77	130.5	
1) 차기년도에도 지속적으로 실시할 계획임.					

세부프로그램	대 상	기 간	목표량 (실인원/연인원)	실적 (실인원/연인원)	달성률(%)
인권교육	훈련생	연4회	21/67	22/81	106.6
사업 내용	1) 훈련생의 자기주장, 권익옹호를 위한 교육 및 인권교육				
평가 및 분석	1) 모의투표훈련을 통해 투표의 절차 및 방법을 알 수 있었고, 자기주장훈련을 통해 자신의 의사를 표현하는 방법을 알고 자아존중감이 향상될 수 있도록 하였음. 2) 폭력의 유형 및 대처방법 훈련을 통해 폭력상황에서 안전하게 대처할 수 있는 방법을 알게하였고, 자기결정권의 중요성을 알고 책임감을 갖도록 하였음.				
향후 계획	2015년 목표	실인원	연인원	2014 대비(%)	
		21	75	92.6	
1) 차기년도에도 지속적으로 실시할 계획임.					

세부프로그램	대 상	기 간	목표량 (실인원/연인원)	실적 (실인원/연인원)	달성률(%)
안전교육	훈련생	월1회	21/227	24/252	110.0
사업 내용	1) 작업장 안전교육 및 소방교육, 위기상황 대비교육				
평가 및 분석	1) 응급처치법교육과 위기상황예방교육을 통하여 응급 및 위기상황 시 적절하게 대처할 수 있음. 2) 계절별 위험상황과 질병에 관한 내용으로 예방교육을 실시하여 위험상황 및 질병에 효과적으로 대처할 수 있음. 3) 민방공 대피훈련과 소방훈련을 통하여 직접 건물지하 및 외부로 대피함으로써 실제 상황 발생 시 적절하게 대피할 수 있음.				
향후 계획	2015년 목표	실인원	연인원	2014 대비(%)	
		21	227	90.1	
1) 차기년도에도 안전교육 및 위기상황에 대한 교육을 진행할 계획임.					

세부프로그램	대 상	기 간	목표량 (실인원/연인원)	실적 (실인원/연인원)	달성률(%)
건강교육	훈련생	연7회	21/132	22/128	97.0
사업 내용	1) 피로 및 스트레스 등의 정신건강관리 2) 올바른 식생활 및 계절별 건강관리 3) 신체위생 및 질병관리 4) 약물 및 음주·흡연관련 교육, 응급처치 등				
평가 및 분석	1) 환절기 건강관리 방법을 습득하고 실천할 수 있는 기회가 됨. 2) 적절한 스트레스 대처방법을 습득하고 실천할 수 있도록 지원하여 도움이 됨. 3) 정기적인 구강건강교육 및 검진을 실시하여 구강질환 조기 발견 및 예방을 통해 이용인의 구강관리를 효과적으로 할 수 있었음.				
향후 계획	2015년 목표	실인원	연인원	2014 대비(%)	
		21	132	103.1	
1) 차기년도에도 지속적으로 실시할 계획임.					

세부프로그램	대 상	기 간	목표량 (실인원/연인원)	실적 (실인원/연인원)	달성률(%)
미술치료	훈련생	주1회	3/84	31/83	98.8
사업 내용	1) 직업적인 능력이 우수하지만 심리적 부적응으로 인해 직업적 능력을 충분히 발휘하지 못하는 훈련생 3명을 대상으로 집단미술치료 실시				
평가 및 분석	<p>1) 심리적 어려움에 대한 지원방법이 집단미술치료 및 개별상담, 부모코칭상담 등 기본보다 전문적이고 다각적으로 변화됨.</p> <p>2) 집단미술치료를 통해 집단 안에서 이해되고 수용받는 긍정적인 관계의 경험을 하며 언어적 표현을 비롯하여 다양한 방법의 욕구 및 감정이 표출되면서 부적응 행동에도 개선효과가 있음.</p>				
향후 계획	2015년 목표	실인원	연인원	2014 대비(%)	
		3	86	103.6	
	1) 차기년도에도 공동모금회 지원으로 지속할 계획임.				

---

---

# 작업능력향상훈련

---

---

## 1. 목 적

작업능력향상훈련의 목적은 장애인이 실제적인 작업환경에서 그들의 능력을 개발하여 향상할 수 있도록 지원하는데 있다. 장애인이 직업의 의미, 가치, 직업적 요구들을 이해할 수 있도록 돕고, 개인의 태도나 성격 등을 변화시키며 최적의 직업적 수준 도달에 필요한 기능적 능력을 개발시키기 위해 개인적·집적으로 실시되는 훈련의 과정이다. 이러한 작업능력향상훈련을 통해 보호고용으로의 전이를 목적으로 한다.

## 2. 목 표

- 1) 작업활동 및 집중작업훈련을 통해 작업수행 능력을 향상한다.
- 2) 전환고용 준비훈련을 통해 보호고용으로 전이될 수 있도록 한다.

## 3. 개 요

작업능력향상훈련은 작업활동프로그램 훈련생을 대상으로 작업수행 능력을 향상할 수 있도록 지원한다.

## 4. 담당자 : 양정현, 윤성호, 금민희/임수경

### 5. 사업실적 및 평가

세부프로그램	대 상	기 간	목표량 (실인원/연인원)	실적 (실인원/연인원)	달성률(%)
작업활동	훈련생	주5회	21/4536	24/4734	104.4
사업 내용	1) 하청작업을 통한 작업활동				
평가 및 분석	1) 다양한 작업화동을 통하여 훈련생 능력에 맞는 직무배치가 가능하였고, 작업에 대한 흥미를 이끌어 낼 수 있었음. 2) 작업보조도구를 사용하여 불량률을 줄일 수 있었음.				
향후 계획	2015년 목표	실인원	연인원	2014 대비(%)	
		21	4536	95.8	
1) 차기년도에도 훈련생 능력에 맞는 직무배치를 통하여 불량감소 및 생산성이 향상될 수 있도록 진행할 계획임.					

세부프로그램	대 상	기 간	목표량 (실인원/연인원)	실적 (실인원/연인원)	달성률(%)
집중작업훈련	훈련생	주2회	21/1814	24/1911	105.3
사업 내용	1) 독립적인 작업수행과 작업량체크 및 관리, 불량선별을 실시하고 올바른 작업태도 형성 및 유지훈련				
평가 및 분석	1) 작업준비 및 정리를 스스로 할 수 있었고, 작업수행능력잉 향상되어 생산성 향상을 도모할 수 있었음.				
향후 계획	2015년 목표	실인원	연인원	2014 대비(%)	
		21	1814	94.9	
1) 차기년도에도 지속적으로 진행하여 매출향상에 기여할 수 있도록 할 계획임.					

세부프로그램	대 상	기 간	목표량 (실인원/연인원)	실적 (실인원/연인원)	달성률(%)
현장견학	훈련생	연1회	5/5	5/5	100.0
사업 내용	1) 타 시설 및 기관으로의 현장견학				
평가 및 분석	1) 부평구에 소재한 굿프랜드 보호작업장으로 현장견학을 실시하였음. 2) 타시설 현장견학을 통하여 훈련생의 작업동기를 향상시키고 근로자로의 전이를 도모할 수 있었음. 3) 견학 한 작업장의 생산물품 재고가 많아 작업을 중단하여 작업현장을 볼 수 없어 아쉬워하였음.				
향후 계획	2015년 목표	실인원 5	연인원 5	2014 대비(%) 100.0	
	1) 차기년도에도 지속적으로 진행하여 훈련생의 작업동기 및 작업태도에 긍정적인 영향을 줄 수 있도록 할 계획임.				

세부프로그램	대 상	기 간	목표량 (실인원/연인원)	실적 (실인원/연인원)	달성률(%)
전환고용준비훈련	훈련생	주1회	5/216	6/223	103.2
사업 내용	1) 보호고용으로의 전환가능성이 있는 훈련생 5명을 대상으로 실제적인 작업 수행에 필요한 기능습득 및 향상을 위한 집중훈련				
평가 및 분석	1) 전환고용준비훈련을 통해 2명의 훈련생이 2015년도 근로자로 선정되었음. 2) 전환고용준비훈련을 통하여 작업능력 및 작업태도 향상을 도모할 수 있었음.				
향후 계획	2015년 목표	실인원 5	연인원 216	2014 대비(%) 96.9	
	1) 차기년도에도 보호고용으로 전환 가능성이 있는 훈련생을 대상으로 훈련을 실시할 계획임.				

세부프로그램	대 상	기 간	목표량 (실인원/연인원)	실적 (실인원/연인원)	달성률(%)
자판기 관리훈련	훈련생	주2회	2/173	2/172	99.4
사업 내용	1) 자판기 관리훈련을 통해 실제적인 자판기 관리 기능 및 작업에 필요한 기술습득 2) 자판기 재료투입 및 위생관리				
평가 및 분석	1) 자판기를 전담으로 관리하여 책임감을 높일 수 있었음. 2) 스스로 재료 준비 및 투입, 위생관리를 실시하도록 하여 만족도가 높았음				
향후 계획	2015년 목표	실인원 2	연인원 173	2014 대비(%) 100.6	
	1) 차기년도에도 주 2회 지속적으로 자판기 관리를 실시할 계획임.				

세부프로그램	대 상	기 간	목표량 (실인원/연인원)	실적 (실인원/연인원)	달성률(%)
비즈공예훈련	훈련생	주1회	12/485	14/440	92.6
사업 내용	1) 비즈공예 훈련생 12명을 선정하여 4개조로 나누어 기본기법 훈련 및 공구 사용 훈련, 다양한 작품 제작 훈련 실시				
평가 및 분석	1) 훈련생의 작업수준에 따른 훈련 진행으로 흥미도와 집중력이 높아졌으며, 협응력이 좋은 훈련생의 응용기술훈련으로 독립적인 작업수행이 가능해 참여에 대한 만족도가 높았음. 2) 하반기 석고방향제 개발 및 제작·판매, 체험프로그램 실시로 매출이 전년 대비 40% 향상되었으며 석고방향제 제작훈련에 대한 이용인의 관심 및 구입 후 고객의 만족도가 높음.				
향후 계획	2015년 목표	실인원 9	연인원 356	2014 대비(%) 80.9	
	1) 차기년도에도 비즈공예와 석고방향제 공예를 통합하여 공예훈련으로 진행할 계획임.				

---

---

## 취미 및 여가활동

---

---

### 1. 목 적

작업활동프로그램 훈련생에게 다양한 활동을 경험할 수 있는 기회를 제공하여 취미 및 여가활동을 할 수 있도록 지원하여 사회적응능력을 높이고, 나아가 직업적인 능력의 향상에도 도움이 될 수 있도록 하는 것을 목적으로 한다.

### 2. 목 표

- 1) 운동활동을 통해 비만을 예방하고 건강한 생활을 할 수 있도록 한다.
- 2) 컴퓨터교육과 동아리활동을 통해 여가시간을 활용하고 건전한 취미활동을 할 수 있다.

### 3. 개 요

작업활동프로그램 훈련생들을 대상으로 취미 및 여가활동을 실시하여 일상생활에서 스스로 여러 가지 활동을 할 수 있도록 지원한다.

### 4. 담당자 : 류수진, 양정현, 이보경, 윤성호

세부프로그램	대 상	기 간	목표량 (실인원/연인원)	실적 (실인원/연인원)	달성률(%)
운동활동	훈련생	주1회	10/432	11/399	92.4
사업 내용	1) 만수1동 주민센터와 연계하여 방송댄스 프로그램에 참여				
평가 및 분석	1) 만수1동 주민센터와 연계하여 주1회 방송댄스 프로그램에 참여함. 2) 댄스프로그램을 희망하는 훈련생을 대상으로 최신 유행하는 방송댄스를 배움으로써 작업에 따른 스트레스 해소와 건강관리를 도모함.				
향후 계획	2015년 목표	실인원	연인원	2014 대비(%)	
		10	432	108.3	
	1) 차기년도에도 지속적으로 실시할 계획임.				

세부프로그램	대 상	기 간	목표량 (실인원/연인원)	실적 (실인원/연인원)	달성률(%)
컴퓨터 교육	훈련생	주1회	5/216	5/203	94.0
사업 내용	1) 정보화교육 프로그램 참여를 통한 컴퓨터 기본기능, 인터넷 활용, 문서작성				
평가 및 분석	1) 컴퓨터의 기본기능과 키보드 사용법 및 기능 익히기, 인터넷 검색 및 활용에 대한 교육이 이루어졌음. 2) 컴퓨터에 대한 이해와 기초적인 활용방법부터 인터넷 활용 등 다양한 컴퓨터 교육이 이루어지고 있어서 훈련생들의 컴퓨터 활용능력이 향상되었으며 교육에 대한 만족도가 높았음.				
향후 계획	2015년 목표	실인원	연인원	2014 대비(%)	
		5	216	113.7	
	1) 차기년도에도 지속적으로 실시할 계획임.				

세부프로그램	대 상	기 간	목표량 (실인원/연인원)	실적 (실인원/연인원)	달성률(%)
동아리활동	훈련생	월2회	8/158	17/149	94.3
사업 내용	1) 4개 동아리를 월 2회, 2개 동아리씩 운영하여 주말 여가시간을 활용한 취미생활 도모				
평가 및 분석	1) 욕구조사를 통해 볼링, 노래, 등산, 영화동아리를 개설하여 월2회 2개 동아리활동을 진행함. 2) 훈련생의 욕구(영화선택, 노래추천, 산행지 선택, 식사메뉴 선정)를 각 프로그램 계획에 적극적으로 반영하여 진행함으로써 만족도가 높음.				
향후 계획	2015년 목표	실인원	연인원	2014 대비(%)	
		16	158	106.0	
	1) 욕구조사를 통해 원하는 동아리를 차기년도에 개설할 계획임.				

---

---

# 직업상담 및 직업평가

---

---

## 1. 목 적

장애인의 진로 및 직업재활 방향을 설정하고 결정할 수 있도록 장애인 훈련생에게 직업관련 정보를 제공하고 정기적으로 직업적 능력의 향상 정도 및 장단점을 파악한다.

## 2. 목 표

- 1) 훈련생에게 다양한 욕구 및 문제해결을 위한 상담을 실시한다.
- 2) 훈련생에 대한 각 영역별 평가를 실시하여 훈련생의 능력 향상 정도를 파악하여 훈련생의 재활계획 및 훈련에 반영한다.

## 3. 개 요

작업활동프로그램 훈련생에게 정확한 직업적 정보를 제공하고 진로를 결정할 수 있도록 하여 효과적인 직업재활 방향을 설정하도록 지원한다.

## 4. 담당자 : 김지혜, 류수진, 양정현, 이보경, 윤성호, 금민희/임수경

## 5. 사업실적 및 평가

세부프로그램		대 상	기 간	목표량 (실인원/연인원)	실적 (실인원/연인원)	달성률(%)
직업상담		훈련생	연중	21/454	24/210	46.3
사업 내용	1) 훈련생의 직업적 욕구를 파악 및 정보제공을 위한 개별상담 2) 작업장 내 문제행동 수정 및 공동문제 해결을 위한 집단상담 3) 훈련생의 강점강화 및 작업장 적응을 위한 지원 4) 대인관계 및 스트레스 대처능력 향상에 대한 상담					
평가 및 분석	1) 직업상담을 통한 문제행동 수정 및 대인관계기술 향상, 훈련생으로서 근로자가 되기 위한 다양한 영역의 능력을 향상할 수 있도록 적극적인 지원을 할 수 있었음. 2) 상담내용을 기록하고 공유하여 일관된 개입을 통해 효과적인 문제해결에 도움이 되었음.					
향후 계획	2015년 목표	실인원	연인원	2014 대비(%)		
		21	453	215.7		
1) 차기년도 지속사업으로 상담내용을 구체적으로 기록하고, 공유할 수 있도록 할 계획임.						

세부프로그램		대 상	기 간	목표량 (실인원/연인원)	실적 (실인원/연인원)	달성률(%)
직업평가		훈련생	연중	21/334	24/372	111.4
사업 내용	1) 직업진단(MDS), 근로자 선정평가, 자판기 적합성분석, 자판기 상·하반기 체크리스트, 퍼듀팩보드, 상황평가, 취업알선대상자 적합성 분석 등					
평가 및 분석	1) 자판기 및 비즈공예, 취업알선대상자 적합성 분석을 실시하여 직무수행능력을 평가하였으며 직무에 맞는 훈련생을 선정하여 훈련을 실시함. 2) 근로자 선정평가를 실시하여 2015년 근로자를 선정함. 3) 상황평가 및 퍼듀팩보드를 실시하여 직무수행 능력 및 작업행동의 변화를 평가할 수 있었음.					
향후 계획	2015년 목표	실인원	연인원	2014 대비(%)		
		21	373	100.3		
1) 차기년도에도 지속적으로 수행하여 평가에 따른 훈련 및 재활방향을 모색할 계획임.						

---

---

## 직무개발 및 전환고용

---

---

### 1. 목 적

작업활동프로그램 훈련생의 직업적 특성 및 능력을 고려하여 정보를 제공하고, 직무능력 향상을 위한 훈련을 실시한다. 또한 타 시설로의 전환고용 및 업체로의 고용 기회를 제공하여 다양한 고용의 기회를 확대한다.

### 2. 목 표

- 1) 직무기능향상훈련을 통하여 2명이 보호고용으로 전이되도록 한다.
- 2) 다양한 정보제공을 통하여 서비스 전이 및 연계가 이루어지도록 한다.

### 3. 개 요

작업활동프로그램 훈련생들은 낮은 인지기능 및 적응행동상의 어려움으로 인하여 진로인식, 진로개발, 구직활동 및 독립적인 취업이 어렵고 해당 직무에 대한 숙련이 제한되어 있다. 이러한 훈련생들에게 각종 정보제공 및 훈련, 전환고용 등을 통해 능력의 향상 및 고용을 도모할 수 있다.

### 4. 담당자 : 류수진, 양정현

## 5. 사업실적 및 평가

세부프로그램	대 상	기 간	목표량 (실인원/연인원)	실적 (실인원/연인원)	달성률(%)
정보제공	훈련생	연중	21/29	21/29	100.0
사업 내용	1) 취업박람회 참석, 종결예정자의 타 기관 정보 제공, 전환고용 안내				
평가 및 분석	1) 전환고용 안내를 통해 고용을 희망하는 훈련생을 대상으로 취업알선을 실시하여 11명이 해맑음땀방울 농장과 고용계약을 체결하였음. 2) 종결예정자를 대상으로 타기관 정보제공을 실시하여 3명 모두 현재 타기관을 이용하고 있음.				
향후 계획	2015년 목표	실인원	연인원	2014 대비(%)	
		21	34	117.2	
	1) 차기년도에도 훈련생들의 재활을 지원할 수 있는 정보를 지속적으로 제공할 계획임.				

세부프로그램	대 상	기 간	목표량 (실인원/연인원)	실적 (실인원/연인원)	달성률(%)
직무기능향상훈련	훈련생	연중	21/945	24/998	105.6
사업 내용	1) 직무습득, 과제분석, 직무기술 습득훈련				
평가 및 분석	1) 신규직무에 대해 집중적인 훈련을 실시하여 독립적인 불량선별 및 생산성 향상을 기대할 수 있었음.				
향후 계획	2015년 목표	실인원	연인원	2014 대비(%)	
		21	945	94.7	
	1) 차기년도에도 신규직무에 대한 훈련을 지속적으로 실시할 계획임.				

세부프로그램	대 상	기 간	목표량 (실인원/연인원)	실적 (실인원/연인원)	달성률(%)
전환고용 1) 취업알선	훈련생	연중	15/15	11/11	73.3
사업 내용	1) 사업체 상담 및 대상자 연결을 위한 알선(면접)을 실시				
평가 및 분석	1) 해맑음땀방울 농장으로 훈련생 11명에 대한 취업알선이 이루어짐. 2) 해맑음땀방울 농장의 연계로 다양한 직무경험을 확대하고 습득할 수 있는 기회가 됨.				
향후 계획	2015년 목표	실인원	연인원	2014 대비(%)	
		15	15	136.4	
	1) 차기년도에도 취업알선 가능 인원 및 업체 발생 시 지속적으로 실시할 계획임.				

세부프로그램	대 상	기 간	목표량 (실인원/연인원)	실적 (실인원/연인원)	달성률(%)
전환고용 2) 전환고용	훈련생	연중	12/12	11/11	91.7
사업 내용	1) 사업체와의 평가를 통하여 훈련생에 대한 고용계약 체결, 보호고용 전이				
평가 및 분석	1) 취업알선을 통하여 11명의 훈련생이 해맑음땀방울 농장으로 전환고용되어 1차 산업의 직무를 경험하고 습득할 수 있는 기회가 됨.				
향후 계획	2015년 목표	실인원	연인원	2014 대비(%)	
		13	13	118.2	
	1) 차기년도에도 전환고용 가능 인원 및 업체 발생 시 지속적으로 실시할 계획임.				



# Ⅲ. 공통사업



# 진단·판정 사업

## 1. 목 적

열린일터 이용을 희망하는 장애인과 부모에게 진단·판정 사업을 통해 장애인의 직업적인 능력을 판단하고, 재활계획회의를 통해 모색된 진로 및 직업재활 방향을 설정하고 결정할 수 있도록 직업관련 정보를 제공하고자 한다.

## 2. 목 표

- 1) 열린일터 이용을 희망하는 장애인의 사회적 배경과 직업적인 능력을 파악한다.
- 2) 재활계획회의를 통해 장애인의 진로 및 재활방향 모색에 도움을 주고자 한다.
- 3) 결과통보를 통해 장애인과 부모에게 진로와 관련된 정보를 제공해 재활방향을 결정하는데 도움을 주고자 한다.

## 3. 개 요

열린일터 이용을 희망하는 장애인을 대상으로 사회진단 및 직업진단을 실시하여 장애인의 직업적인 능력을 파악하여 재활방향 설정에 도움을 줄 수 있다.

## 4. 담당자 : 김지혜, 류수진

## 5. 사업실적 및 평가

세부프로그램	대 상	기 간	목표량 (실인원/연인원)	실적 (실인원/연인원)	달성률(%)
접수상담	대기자	연중	7/7	4/4	57.1
사업 내용	1) 진단 대기자의 욕구 및 주소 등 기본사항 파악, 정보제공				
평가 및 분석	1) 이용기간 만료로 인한 이용인 종결로 결원이 발생하여 신규 훈련생 선정을 위해 4회 실시하였음. 2) 방문동기, 욕구파악, 기초정보(가족력과 사회력)를 파악하여 재활방향 설정에 도움이 되었음.				
향후 계획	2015년 목표	실인원	연인원	2014년 대비(%)	
		10	10	250.0	
	1) 차기년도에 이용기간 만료로 인한 종결 예정자가 있어 신규훈련생 선정을 위한 접수상담이 진행될 계획임.				

세부프로그램	대 상	기 간	목표량 (실인원/연인원)	실적 (실인원/연인원)	달성률(%)
사회진단	대기자	연중	7/7	4/4	57.1
사업 내용	1) 개인 및 가족 간의 심리사회적 요인 파악 및 정보수집				
평가 및 분석	1) 열린일터 이용을 희망하는 장애인의 개인사항 및 사회적 배경을 파악하여 프로그램 배치와 재활계획에 반영하였음.				
향후 계획	2015년 목표	실인원 10	연인원 10	2014년 대비(%) 250.0	
	1) 차기년도에 이용기간 만료로 인한 종결 예정자가 있어 신규훈련생 선정을 위한 사회진단을 실시할 계획임.				

세부프로그램	대 상	기 간	목표량 (실인원/연인원)	실적 (실인원/연인원)	달성률(%)
직업진단	대기자	연중	7/77	6/44	57.1
사업 내용	1) 직업적인 능력을 파악하는 직업진단 평가(MDS) - 언어인지, 감각, 운동, 정서, 통합대응 영역				
평가 및 분석	1) 열린일터 이용을 희망하는 대기자를 대상으로 직업진단과 현장평가를 실시함. 2) 직업진단을 통하여 진단 대기자의 직업능력을 평가하고 현장평가를 통하여 시설 이용 가능 여부를 판단할 수 있었음.				
향후 계획	2015년 목표	실인원 10	연인원 110	2014년 대비(%) 250.0	
	1) 차기년도에 열린일터 이용을 희망하는 진단 대기자를 대상으로 지속적으로 실시할 계획임.				

세부프로그램	대 상	기 간	목표량 (실인원/연인원)	실적 (실인원/연인원)	달성률(%)
재활계획회의	대기자	연중	14/14	5/8	57.1
사업 내용	1) 사회진단과 직업진단 내용을 토대로 재활방향 모색				
평가 및 분석	1) 사회진단과 직업진단 결과를 토대로 올바른 재활방향을 수립하고자 재활계 획회의가 진행되었음. 2) 재활계획회의를 실시하여 3명이 본 시설 이용을 확정함.				
향후 계획	2015년 목표	실인원	연인원	2014년 대비(%)	
		10	10	125.0	
1) 차기년도에도 진단결과를 토대로 재활계획회의를 실시할 계획임.					

세부프로그램	대 상	기 간	목표량 (실인원/연인원)	실적 (실인원/연인원)	달성률(%)
결과통보	대기자	연중	8/8	5/5	62.5
사업 내용	1) 재활계획회의 결과를 서면, 전화로 본인 및 보호자에게 통보				
평가 및 분석	1) 재활계획회의에서 결정된 재활방향을 본인 및 보호자에게 서면으로 통보하 였음. 2) 진단 대기자의 재활방향을 수립하는데 도움이 됨.				
향후 계획	2015년 목표	실인원	연인원	2014년 대비(%)	
		10	10	200.0	
1) 차기년도에도 진단과 재활계획회의를 실시한 후 결과를 통보할 계획임.					

# 특별활동

## 1. 목 적

열린일터 이용인들에게 여러 가지 다양한 활동 기회를 제공함으로써 동료 간의 관계 형성 및 의사소통기술 등 사회적응력을 높이고자 한다.

## 2. 목 표

- 1) 다양한 활동을 통해 낮은 환경에서의 적응력 및 대처능력을 향상시킨다.
- 2) 동료 간의 우호적인 관계 형성을 통해 직장 적응력을 높일 수 있도록 한다.

## 3. 개 요

열린일터 이용인들을 대상으로 다양한 활동을 통해 신체적·정서적 기능을 발달시키고, 자신의 역량을 강화시키며 감정표현을 통한 의사전달력이 증진할 수 있도록 지원한다.

4. 담당자 : 김지혜, 류수진, 양정현, 이보경, 윤성호, 금민희/임수경

## 5. 사업실적 및 평가

세부프로그램	대 상	기 간	목표량 (실인원/연인원)	실적 (실인원/연인원)	달성률(%)
등산활동	근로자 및 훈련생	연4회	31/112	31/119	106.3
사업 내용	1) 대중교통을 이용한 근교산행				
평가 및 분석	1) 4회의 등산활동을 실시함. 2) 등산활동 시간이 사전계획과 차이가 나 등산코스를 변경하였음. 사전답사 시 이용인의 체력과 등산시간을 안배한 계획이 필요함.				
향후 계획	2015년 목표	실인원	연인원	2014년 대비(%)	
		31	112	94.1	
	1) 차기년도에도 근로자 및 훈련생의 체력과 등산시간을 안배하여 진행할 계획 임.				

세부프로그램	대 상	기 간	목표량 (실인원/연인원)	실적 (실인원/연인원)	달성률(%)
남동송년예술제	근로자 및 훈련생	연1회	31/31	31/31	100.0
사업 내용	1) 남동송년예술제 참여 및 발표				
평가 및 분석	1) 댄스공연을 준비하여 남동송년예술제에 참여함. 2) 공연발표를 위한 선곡부터 의상까지 근로자 및 훈련생의 욕구를 반영하여 계획하고 준비함으로써 만족도가 높았음.				
향후 계획	2015년 목표	실인원	연인원	2014년 대비(%)	
		31	31	100.0	
	1) 차기년도에도 지속적으로 실시할 계획임.				

세부프로그램	대 상	기 간	목표량 (실인원/연인원)	실적 (실인원/연인원)	달성률(%)
여행	근로자 및 훈련생	연1회	31/62	30/60	96.8
사업 내용	1) 가을의 아름다운 자연을 느낄 수 있는 여행				
평가 및 분석	1) 욕구조사를 통해 결정된 춘천으로 1박 2일 여행을 진행함. 2) 근로자 및 훈련생들이 선택한 여행지에서 일상에서의 스트레스를 해소하고 재충전할 수 있는 기회가 되었음. 3) 만족도조사 결과 86%가 '만족'으로 응답함. 여행일정 중 노래방 이용, 여행 지의 특색음식 맛보기, 체험 등에 만족도가 높은 것으로 파악되어 차기 프 로그램 계획 시 반영할 계획임.				
향후 계획	2015년 목표	실인원	연인원	2014년 대비(%)	
		31	62	103.3	
	1) 차기년도에도 근로자 및 훈련생의 욕구에 기반한 여행을 실시할 계획임.				

세부프로그램	대 상	기 간	목표량 (실인원/연인원)	실적 (실인원/연인원)	달성률(%)
데이캠프	근로자 및 훈련생	연1회	31/31	30/30	96.8
사업 내용	1) 테마가 있는 체험 프로그램 참여를 통한 캠프 활동				
평가 및 분석	1) 임실치즈스쿨 파주지사에서 ‘치즈 및 피자만들기’ 체험으로 캠프를 진행하였 음. 2) ㈜한양의 후원 및 자원봉사자 지원으로 원활한 데이캠프를 진행할 수 있었 음. 3) 만족도조사 결과 캠프장소에 대해 82%가, 캠프 프로그램 전반에 대해 85% 가 만족감을 표현하여 만족도가 높은 프로그램으로 평가되었음.				
향후 계획	2015년 목표	실인원	연인원	2014년 대비(%)	
		31	31	103.3	
1) 차기년도에도 업체의 후원 및 기관 연계를 통해 프로그램을 실시할 계획임.					

세부프로그램	대 상	기 간	목표량 (실인원/연인원)	실적 (실인원/연인원)	달성률(%)
명절행사	근로자 및 훈련생	연2회	31/62	34/62	100.0
사업 내용	1) 추석과 설에 맞는 민속행사 진행, 명절 선물 지급				
평가 및 분석	1) 설과 추석에 명절에 먹는 음식과 행사내용, 세배연습 등을 실시하였음. 2) 근로자와 훈련생이 명절의 의미와 음식, 놀이 등을 알 수 있는 기회가 되었 음.				
향후 계획	2015년 목표	실인원	연인원	2014년 대비(%)	
		31	62	100.0	
1) 차기년도에도 설과 추서에 실시할 계획임.					

---

---

# 사례관리 및 가족지원

---

---

## 1. 목 적

근로자 및 훈련생과 관련된 각종 문제행동이나 지원방향에 대한 논의를 통하여 적절한 개입 및 서비스를 제공하도록 한다. 또한 부모회의 상담 및 교육을 통하여 자녀에 대한 이해를 확대하고, 부모회를 조직·운영하여 부모들의 유대감 형성 및 자녀들에 대한 지원 자원으로 활용하는데 목적이 있다.

## 2. 목 표

- 1) 사례회의를 통하여 근로자 및 훈련생의 적절한 재활방향에 대해 논의한다.
- 2) 장애에 대한 이해를 돕고, 재활에 대한 정보를 공유하여 적극적인 지원 자원으로 전환한다.
- 3) 가족과의 협조를 통해 바람직한 재활방향을 모색한다.

## 3. 개 요

부모상담 및 부모회를 통해 장애자녀에 대한 정보 및 재활방향을 함께 모색하고, 부모 간의 유대감을 형성하여 정보를 공유할 수 있도록 하는 등 가족지원 사업을 통해 가정의 역량을 강화할 수 있도록 지원한다. 또한 근로자 및 훈련생에 대한 사례관리를 통하여 각종 문제행동에 대한 지원 방향을 논의함으로써 적절하고 일관된 개입을 실시할 수 있다.

## 4. 담당자 : 김지혜, 류수진, 양정현, 이보경, 윤성호, 금민희/임수경

### 5. 사업실적 및 평가

세부프로그램	대 상	기 간	목표량 (실인원/연인원)	실적 (실인원/연인원)	달성률(%)
사례회의	근로자 및 훈련생	연중	31/84	32/60	71.4
사업 내용	1) 신규 훈련생의 서비스 제공 및 작업장 적응방안, 문제행동 대처방안 및 가족지원방안 마련				
평가 및 분석	1) 사례회의를 통해 문제행동 및 지원방안을 모색하여 다각적으로 개입하고자 노력함. 2) 차기회의 시 개입 과정 및 결과에 대해 점검하여 지속적이고 효과적인 개입이 이루어질 수 있었음.				
향후 계획	2015년 목표	실인원 31	연인원 55	2014년 대비(%) 91.7	
	1) 차기년도에 지속적으로 실시할 계획임.				

세부프로그램	대 상	기 간	목표량 (실인원/연인원)	실적 (실인원/연인원)	달성률(%)
부모회의	근로자 및 훈련생의 보호자	연10회	10/100	19/111	111.0
사업 내용	1) 부모회원 간의 친목도모 및 정보제공, 부모 집단상담 및 간담회 등				
평가 및 분석	1) 10회의 부모회의를 실시하였음. 2) 부모회의를 통해 부모회 사업 및 부모교육 내용에 대해 논의하여 부모의 욕구를 반영한 사업을 진행하였음. 3) 개별 및 집단상담을 실시하였고, 다양한 복지정보를 제공하였음.				
향후 계획	2015년 목표	실인원 10	연인원 100	2014년 대비(%) 90.1	
	1) 차기년도에도 부모회의를 지속적으로 실시할 계획임.				

세부프로그램	대 상	기 간	목표량 (실인원/연인원)	실적 (실인원/연인원)	달성률(%)
부모교육	근로자 및 훈련생의 보호자	연2회	31/62	34/61	98.4
사업 내용	1) 이론교육을 통한 재할정보 및 서면자료 제공, 기관견학 등				
평가 및 분석	1) 열린일터 사업안내 및 운영지침 교육을 통해 2014년 시설 이용에 대한 전반적인 설명을 하고, 시설이용 및 지침에 대한 다양한 의견을 들을 수 있었음. 2) 성교육 전문강사를 통한 성교육을 실시하여 성폭력 예방 및 성과 관련된 다양한 신규 정보를 알 수 있었음.				
향후 계획	2015년 목표	실인원	연인원	2014년 대비(%)	
		31	62	101.6	
1) 차기년도에도 부모의 욕구를 반영한 부모교육을 실시할 계획임.					

세부프로그램	대 상	기 간	목표량 (실인원/연인원)	실적 (실인원/연인원)	달성률(%)
부모상담	근로자 및 훈련생의 보호자	연중	31/317	30/255	80.4
사업 내용	1) 전화상담, 내방상담 및 집단상담				
평가 및 분석	1) 상담을 통해 가정과의 연계 방안을 마련하여 근로자 및 훈련생의 문제해결 지원 방안에 대해 논의하고 협력할 수 있었음.				
향후 계획	2015년 목표	실인원	연인원	2014년 대비(%)	
		31	317	124.3	
1) 차기년도에도 지속적으로 실시할 계획임.					

세부프로그램	대 상	기 간	목표량 (실인원/연인원)	실적 (실인원/연인원)	달성률(%)
가족모임	근로자 및 훈련생의 가족	연1회	50/50	54/54	108.0
사업 내용	1) 근로자 및 훈련생 가족 간의 친목 및 화합도모				
평가 및 분석	1) 이용인, 가족, 후원자 등이 함께하는 가족송년회를 실시하였음. 2) 1년간의 사업을 정리하며 친목을 도모하고, 소통할 수 있는 시간이 되었음.				
향후 계획	2015년 목표	실인원	연인원	2015년 대비(%)	
		-	-	-	
	1) 예산상의 어려움으로 인해 차기년도에는 실시하지 않을 계획임.				

# 지역자원 개발 및 관리

## 1. 목 적

전문 자원봉사자를 활용하여 프로그램이 원활히 진행될 수 있도록 하며, 후원자 및 연계기관 관리를 통해 감사를 전달하고 지속적인 후원 및 연계로 시설 운영 및 프로그램 진행이 원활하게 이루어지도록 한다.

## 2. 목 표

- 1) 자원봉사자들의 효율적인 관리를 위한 기초적인 자원봉사자 기본 교육과 장애 이해 및 장애 특성에 관한 전문교육을 실시한다.
- 2) 후원자와 연계기관에 분기별 소식지 발송 및 연2회 감사선물을 전달하여 후원 및 연계가 지속될 수 있도록 한다.

## 3. 개 요

자원봉사자 교육 및 관리를 통해 장애인에 대한 긍정적인 인식 및 이해도를 높이고, 봉사자들의 만족도를 높이며 시설운영에 도움을 주는 후원자 및 연계기관 관리를 통해서 지속적인 연계가 이루어질 수 있도록 하는 사업이다.

## 4. 담당자 : 김지혜, 류수진

5. 사업실적 및 평가

세부프로그램	대 상	기 간	목표량 (실인원/연인원)	실적 (실인원/연인원)	달성률(%)
자원봉사자 교육	자원봉사자	연중	150/150	145/148	98.7
사업 내용	1) 신규 및 단체 봉사자들을 중심으로 장애 인식 개선, 인권교육, 프로그램 및 작업활동 진행 방법, 유의사항에 대한 교육				
평가 및 분석	1) 신규 자원봉사자를 대상으로 기관소개, VMS 가입방법, 근로자 및 훈련생에 대한 이해를 돕는 교육을 실시하여 원활한 자원봉사활동을 할 수 있도록 하였음. 2) 신규직무에 대한 교육으로 작업활동에 적극적으로 참여할 수 있도록 지원하 였음.				
향후 계획	2015년 목표	실인원	연인원	2014년 대비(%)	
		150	150	101.4	
	1) 차기년도에도 지속적으로 실시할 계획임.				

세부프로그램	대 상	기 간	목표량 (실인원/연인원)	실적 (실인원/연인원)	달성률(%)
자원봉사자 관리	자원봉사자	연중	150/1344	148/1388	99.6
사업 내용	1) 자원봉사자 활동지도 및 슈퍼비전, 지속적인 봉사활동 유도, 포상				
평가 및 분석	1) 작업 상황에 따라 개별봉사자 및 단체장에게 연락하여 원활한 자원봉사활동 이 이루어질 수 있도록 지원함. 2) 작업상황과 자원봉사자의 능력 및 욕구를 반영하여 배치함으로써 원활한 봉 사활동을 유도할 수 있었음.				
향후 계획	2015년 목표	실인원	연인원	2014년 대비(%)	
		150	1152	159.9	
	1) 차기년도에도 지속하여 진행할 계획임.				

세부프로그램	대 상	기 간	목표량 (실인원/연인원)	실적 (실인원/연인원)	달성률(%)
후원자 개발 및 관리	후원자	연중	20/105	21/70	66.7
사업 내용	1) 분기별 소식지 발송 및 연2회 감사선물 전달, 후원금 영수증 및 물품사용 내역 발송·공개				
평가 및 분석	1) 신규후원자 5명 개발함. 2) 소식지 및 감사편지 2회 발송, 감사선물 2회 전달하였음. 3) 소식지 발송 및 감사선물 전달을 통해 시설 사업에 대해 지속적으로 알리고 유대관계를 지속할 수 있었음.				
향후 계획	2015년 목표	실인원	연인원	2014년 대비(%)	
		20	105	150.0	
1) 차기년도에도 지속적으로 후원자를 개발하고 관리할 계획임.					

세부프로그램	대 상	기 간	목표량 (실인원/연인원)	실적 (실인원/연인원)	달성률(%)
연계기관 관리	연계기관	연6회	6/36	17/36	100.0
사업 내용	1) 분기별 소식지 발송 및 연2회 감사선물을 전달하여 지속적인 연계가 이루어 지도록 관리				
평가 및 분석	1) 소식지 및 감사편지 4회 발송, 감사선물 2회 전달하였음. 2) 소식지 발송 및 감사선물 전달을 통해 시설의 사업에 대해 지속적으로 알리고, 기관 간 유대관계를 지속할 수 있었음.				
향후 계획	2015년 목표	실인원	연인원	2014년 대비(%)	
		6	36	100.0	
1) 차기년도에도 지속적으로 연계하고 관리를 할 계획임.					

# 홍보

## 1. 목 적

직업재활 서비스를 제공함에 있어 지역사회 자원을 발굴하고 물적·인적 자원을 확보할 수 있도록 하기 위하여 지속적인 홍보와 교류 및 접촉을 한다.

## 2. 목 표

- 1) 지역사회 유관단체 및 사업체에 지속적으로 홍보물을 배포한다.
- 2) 인터넷 및 지역신문, 관보에 주기적으로 홍보 문을 게재한다.
- 3) 홈페이지를 통해 열린일터 홍보 및 생산품 홍보를 실시한다.

## 3. 개 요

직업재활 사업은 지역사회의 사업체와 지역사회 자원의 연결이 없이는 불가능한 사업이다. 이에 지역사회에 있는 사업체 및 각 유관기관 등에 본 시설에서 진행되는 사업의 내용을 홍보하여 장애인에 대한 인식을 개선하고 자원을 발굴하여 장애인을 위한 자원으로 활용할 수 있도록 하는 사업이다.

## 4. 담당자 : 류수진

## 5. 사업실적 및 평가

세부프로그램	대 상	기 간	목표량 (실인원/연인원)	실적 (실인원/연인원)	달성률(%)
홍보	지역사회	연중	1280/1280	1210/1210	94.5
사업 내용	1) 직업재활사업 및 열린일터 소개, 사업주 모집 홍보 등				
평가 및 분석	1) 시설에서 진행된 프로그램 및 활동에 대한 다양한 수단의 홍보를 통해 지역사회 내에 열린일터를 알릴 수 있었음. 2) 신규직원 채용 홍보를 통해 공정하고 효과적으로 직원채용을 진행할 수 있었음.				
향후 계획	2015년 목표	실인원	연인원	2014년 대비(%)	
		1040	1040	86.0	
1) 차기년도에도 지속적인 홍보를 실시할 계획임.					

# 사회복지시설

---



---

---

# 상담사업

---

---

## 1. 목 적

서비스 계약 회원, 종결 회원에게 지속적인 상담을 실시하여 욕구를 파악하여 서비스 계획을 세우고, 지역사회에서 원활히 생활할 수 있도록 지원한다.

## 2. 목 표

- 1) 초기면접을 통해 지역사회 정신보건 기관 이용 정신장애인을 발굴하고 연계한다.
- 2) 서비스 계약을 통해 재활에 대한 적극성 및 책임감이 향상된다.
- 3) 회원 및 가족 대상으로 개별, 전화 및 방문상담을 통해 적극적인 사례관리를 도모한다.
- 4) 정기적 상담으로 회원의 욕구를 파악하고, 이에 대해 재활서비스에 반영될 수 있도록 점검한다.
- 5) 개별 회원의 주치의와 교류를 통해 다학제적 접근을 실시한다.

## 3. 개 요

1999년 정신장애인 사회복지시설 인가를 받은 후 사례관리 방법으로 활용하고 있다. 2010년부터는 사례관리를 강화하여, 사례관리자와 담당사례를 명시화하여 주1회 정기적으로 상담을 실시하여 회원의 재활서비스에 대한 욕구와 변화과정을 모니터링 하고 있다. 비활동 회원과 종결 회원도 전화 상담 등으로 사후관리를 제공하며 정신보건서비스에 대한 정보 제공도 지속하고 있다. 회원의 가정 내 역할, 가족 역동 파악을 위해 가정방문, 주치의와 정기적 교류 등 다학제적 접근으로 의료기관과 연계 지속하고 있다. 2013년부터 회원과 가족의 재활에 대한 적극성 및 책임감 향상을 위해 서비스 계약 실시하고자 한다.

## 4. 담당자 : 김진애, 장성진, 정진옥, 황수빈, 송현식

## 5. 사업실적 및 평가

세부프로그램	대 상	기 간	목표량 (실인원/연인원)	실적 (실인원/연인원)	달성률(%)
초기상담	이용희망 정신장애인과 가족	연중	5/5	5/5	100.0
사업 내용	1) 병력, 개인력, 가족력 등 사정				
평가 및 분석	1) 신규 이용회원에 대한 초기상담 3건, 직업재활네트워크 참여 후 사례관리 필요에 따른 초기상담 2건 실시됨 2) 장기간 대기 중이었던 대기자 및 네트워크 프로그램 참여 후 안정적인 취업 유지에 대한 초기상담 진행으로 지역 내 방치되어 있던 정신장애인에 대한 개입과 회원 독립에 필요한 지원 이루어짐				
향후 계획	2015년 목표	실인원	연인원	2014년 대비(%)	
		5	5	100.0	
	1) 시설 이용에 대한 욕구가 있는 대기자를 대상으로 등록이용상담 진행하고자 하며, 대기자 프로그램운영에 따른 상담도 진행하고자 함.				

세부프로그램	대 상	기 간	목표량 (실인원/연인원)	실적 (실인원/연인원)	달성률(%)
전화상담	이용희망 정신장애인, 그 가족, 회원	수시	33/145	41/125	86.2
사업 내용	1) 이용회원들과 전화 상담을 통한 사례관리 2) 이용을 희망하는 정신장애인과 그 가족에게 정보를 제공하고 시설 안내				
평가 및 분석	1) 이용회원의 사례관리에 따른 전화상담 및 시설 이용 접수 대기자를 대상으로 대기상황에 대한 안내전화 이루어짐 2) 시설 대기자 장기화됨에 따른 상황을 당사자 및 가족들에게 안내하고, 각 대기자들의 상황을 확인할 수 있는 계기가 됨				
향후 계획	2015년 목표	실인원	연인원	2014년 대비(%)	
		38	150	103.4	
	1) 동일한 형태로 진행하고자 함				

세부프로그램	대 상	기 간	목표량 (실인원/연인원)	실적 (실인원/연인원)	달성률(%)
개별상담	주간/직업재활	수시	18/476	26/519	109.0
사업 내용	1) 이용 회원과 정기적인 상담으로 서비스 계획 수립을 반영하여 사례관리 제공				
평가 및 분석	1) 회원의 재활계획 및 수립된 목표, 재활과정에서 발생하는 상황에 따라 회원과 담당 사례관리자와의 지속적인 상담 이루어짐 2) 정기적인 재발경고징후를 통한 회원의 증상관리 및 병식에 대한 상담을 통해 보다 전문적인 사례관리가 이루어질 수 있었음				
향후 계획	2015년 목표	실인원	연인원	2014년 대비(%)	
		18	176	100.0	
1) 동일한 형태로 월1~2회 정기적인 개별상담을 통한 사례관리 제공하고자 함					

세부프로그램	대 상	기 간	목표량 (실인원/연인원)	실적 (실인원/연인원)	달성률(%)
주치의상담	회원	연중	30/40	34/39	97.5
사업 내용	1) 연1회 이용회원의 증상 및 재활과정에 대한 '서비스 과정 평가서' 작성하여 발송 2) 신규 등록 및 필요에 따라 회원들의 외래 진료 시 동행				
평가 및 분석	1) 신규 등록 회원 및 이용회원의 증상 및 사례관리 과정에 대한 논의를 목적으로 주치의 상담 실시됨 2) 이용회원에게 대한 주치의상담 및 서비스과정평가서 발송을 통해 시설-주치의 간 재활-치료과정에 대해 공유가 될 수 있었고, 회원에 대한 폭넓은 재활-치료가 이루어짐				
향후 계획	2015년 목표	실인원	연인원	2014년 대비(%)	
		30	40	100.0	
1) 동일한 방법으로 주치의상담 동행 및 연1회 서비스과정 평가서 발송하고자 함					

세부프로그램	대 상	기 간	목표량 (실인원/연인원)	실적 (실인원/연인원)	달성률 (%)
가정방문	회원, 가족	연중	10/10	9/9	90.0
사업 내용	1) 회원의 가정상황 파악과 가족상담 및 교육				
평가 및 분석	1) 신규 등록회원에게 대한 가정방문 및 회원의 사례관리 등으로 가정방문 진행됨 2) 신규 등록회원의 가족들을 대상으로 시설 소개 및 재활목표·과정에 대한 안내를 통해 재활과정에서 가족의 적극적인 역할에 대한 필요성을 인식시킬 수 있었음				
향후 계획	2015년 목표	실인원	연인원	2014년 대비(%)	
		10	10	100.0	
1) 동일한 방법으로 이용회원 및 신규 등록회원에게 대한 가정방문 실시하고자 함					

세부프로그램	대 상	기 간	목표량 (실인원/연인원)	실적 (실인원/연인원)	달성률(%)
사후관리	종결회원	연중	10/216	21/272	125.9
사업 내용	1) 전화 및 내방 상담을 통해 일상생활, 약물관리, 증상관리, 여가생활 등에 대한 점검 2) 월소식지 발송으로 지속적인 시설 정보 및 관심 제공				
평가 및 분석	1) 종결회원들의 시설 내방 및 전화 상담, 월1회 취업회원자조모임을 통한 사후관리 이루어짐 2) 종결회원에게 대한 지속적인 관리를 통해 종결 후 안정적인 생활유지 및 필요한 정보제공으로 회원의 독립을 지원함				
향후 계획	2015년 목표	실인원	연인원	2014년 대비(%)	
		10	176	81.5	
1) 전화상담, 취업회원자조모임, 시설 내방 등을 통해 종결회원 대상 사후관리 진행하고자 함					

세부프로그램	대 상	기 간	목표량 (실인원/연인원)	실적 (실인원/연인원)	달성률(%)
서비스 계약	회원, 가족	연중	30/30	31/31	103.3
사업 내용	1) 시설과 회원, 가족들이 서비스와 역할에 대해 명확화하고 서면계약				
평가 및 분석	1) 13년 서비스계약 유지회원 28명(내소 17명, 취업 11명)과 신규 등록회원 3명으로 총31명과의 서비스 계약 진행됨 2) 서비스 계약을 통해 한 해동안의 재활과정 및 목표에 대한 변화와 노력정도를 점검할 수 있는 계기가 됨				
향후 계획	2015년 목표	실인원	연인원	2014년 대비(%)	
		30	30	100.0	
	1) 시설 이용 정원(30인)에 맞춰 서비스 계약 진행하고자 하며, 연중 종결회원 발생 시 초기상담을 통한 추가 서비스계약 진행할 계획임				

---

---

# 직업재활 프로그램

---

---

## 1. 목 적

체계적인 직업재활훈련을 통해 일에 대한 흥미와 취업에 대한 동기를 강화하여 보다 적극적인 태도로 사회생활에 참여할 뿐 아니라 지역사회 내에서 독립된 사회구성원으로서 역할을 수행할 수 있도록 한다.

## 2. 목 표

- 1) 작업 활동을 통하여 일에 대한 흥미를 갖고 집중력을 기르며 직업의 필요성을 인식한다.
- 2) 취업에 대비하여 다양한 정보를 습득하고 활용할 수 있다.
- 3) 취업 전 훈련(현장훈련-지원고용 등)을 통해 취업을 경험할 수 있고, 취업에 대한 두려움과 불안을 줄이며, 취업의 기회를 확대한다.
- 4) 취업회원자조모임을 통해 일상의 스트레스를 해소 및 다른 회원들과의 지지체계를 형성하며, 취업을 준비하는 회원들에게는 긍정적인 모델링의 역할 및 취업에 대한 간접 경험과 취업 정보를 수집할 수 있는 기회가 될 수 있다.
- 5) 지속적인 취업장 방문과 전화 상담을 통해 취업회원에 대한 사례관리 뿐만 아니라, 고용주를 대상으로 정신장애인에 대한 이해를 높여 취업 연계 및 유지율을 높일 수 있다.
- 6) 타 기관과의 직업재활 연계를 통해 네트워크 활성화와 정신장애인 고용을 지원한다.

## 3. 개 요

1997년 작업활동을 시작으로 하청작업 중심의 보호작업을 하며 2003년부터 작업훈련반을 모집하고 훈련을 통해 취업 시도 및 연계와 유지를 지원하고 있다. 2007년에는 공동모금회 지원 사업으로 미등록 정신장애인의 취업 지원 프로그램으로 사전 훈련과 현장평가, job coach배치 등으로 취업을 지원하였으며, 2007년~2013년까지 한국장애인고용공단의 중증장애인지원고용 위탁기관으로 선정되어 정신장애인의 취업 전 훈련 및 취업연계를 도모하였다. 또한, 2010년부터 인천지역 내 유관기관과의 직업재활네트워크 사업을 통해 지역사회 내 취업 및 직업재활에 대한 욕구가 있는 정신장애인에게 체계적인 훈련 및 취업연계를 지원하였다. 이용회원들의 욕구와 연령, 직업재활 흐름 등을 고려하여 2014년부터는 점차 내부 보호작업을 축소하고 현장중심의 훈련과 집중적인 취업연계를 통해 보다 효과적이고 실제적인 서비스를 제공하고자 한다.

## 4. 담당자 : 장성진, 정진욱

## 5. 사업실적 및 평가

세부프로그램	대 상	기 간	목표량 (실인원/연인원)	실적 (실인원/연인원)	달성률(%)
취업지원서비스	취업 및 현장훈련 참여회원	연중	전화 12/231	14/237	102.6
			방문 12/461	13/493	106.9
사업 내용	1) 취업 및 현장훈련 업체에 정킷거인 방문 및 전화 상담으로 상시 지원 2) 사업체 관리자와의 지속적인 의사소통				
평가 및 분석	1) 주1회 취업장 방문 및 수시 전화상담 등을 통해 취업회원들에 대한 정기적인 사례관리로 취업유지 도모 2) 직무 및 대인관계에서 발생하는 애로사항에 대한 상담 및 개입 이루어짐 3) 취업회원들에 대한 지속적인 관리로 취업유지율 높은 편임 4) 업체관리자와의 의사소통을 통해 회원의 안정적인 취업유지를 지원할 수 있었음				
향후 계획	2015년 목표	실인원	연인원	2014년 대비(%)	
		전화 12	231	100.0	
		방문 12	461	100.0	
	1) 동일하게 주1회 취업장방문 및 전화상담 지속하여 진행할 계획임				

세부프로그램	대 상	기 간	목표량 (실인원/연인원)	실적 (실인원/연인원)	달성률(%)
취업 전 훈련	직업재활	연중	내부 4/192	6/204	106.3
			외부 3/240	4/265	110.4
사업 내용	1) 취업 전 훈련으로 실제와 비슷한 작업환경을 경험하는 내·외부훈련 및 현장작업능력 평가 등 단기간으로 진행 후 취업연계 지원				
평가 및 분석	1) 직업재활의 경우 1월/5월/8월/10월 4차례에 걸쳐 모집 했으며 주5회 내부훈련 진행됨 2) 외부훈련 의무화를 통해 내부훈련만이 아닌 취업에 대한 실제적인 욕구를 가지고 있는 회원들이 직업재활훈련에 참여하여 훈련의 효과성이 더욱 높게 나타남				
향후 계획	2015년 목표	실인원	연인원	2014년 대비(%)	
		내부 4	256	133.3	
		외부 3	192	80.0	
	1) 직업재활훈련 시 내부훈련과 외부훈련을 병행하는 것을 필수 과정으로 진행하며, 위 과정을 통해 실제적인 취업현장에 대한 훈련이 이루어져 취업에 대한 동기부여 및 연계가 이루어질 수 있도록 지원할 계획임				

세부프로그램	대 상	기 간	목표량 (실인원/횟수)	실적 (실인원/횟수)	달성률(%)
취업회원 자조모임	취업· 직업재활	월1회	15/11	18/12	109.1
사업 내용	1) '미술치료 프로그램'을 통해 자신을 표현하고 환기할 수 있는 시간과 회원 주체적인 회의를 통해 정해지는 여가활동을 격월로 진행 2) 취업지원 서비스에 대한 공동의 목표 수립 및 논의				
평가 및 분석	1) 취업회원과 독립취업회원, 직업재활훈련회원, 직업재활네트워크 회원이 함께 참여하여 1회는 미술치료, 1회는 외부활동으로 구성되어 격월로 진행됨 2) 모임을 통해 스트레스 해소 및 회원 간 유대감 형성 등의 효과가 있었으며, 외부활동에 대한 계획도 회원회의를 통해 세우고 있어 참여회원의 만족도 높은 편임				
향후 계획	2015년 목표	실인원	횟수	2014년 대비(%)	
		15	11	100.0	
1) 14년 취업회일자조모임에 대한 회원 욕구 조사 시 내부 활동 때 건강관리 및 다양한 교육과 체험 프로그램 진행에 대한 욕구 있어 의견 반영하고자 함 2) 여가활동의 경우 지속적인 회원회의를 통해 의견반영 할 계획임					

세부프로그램	대 상	기 간	목표량 (실인원/연인원)	실적 (실인원/연인원)	달성률(%)
직업재활네트워크	회원, 인천지역내 정신보건 이용회원	연중	4/192	5/269	140.1
사업 내용	1) 체계적인 직업재활 프로그램을 접하기 어려운 지역 내 정신장애인에게 본 시설의 다양한 직업재활 훈련 제공 및 취업연계 2) 본 시설 이용회원의 욕구에 따라 타 기관 직업재활 프로그램 연계				
평가 및 분석	1) 2월~11월까지 총3차에 걸쳐 3개 기관에서 4명의 회원이 참여하여 다양한 내·외부훈련 진행 됨 2) 단기간동안 진행되는 사업이나 참여 대상이 명확하고 분명한 목적과 목표, 그에 맞는 훈련을 통해 참여회원 4명 모두 취업에 성공함 3) WHO직업재활포럼공동주관을 통해 시설 인지도향상 및 지역 내 직업재활네트워크 필요성에 대해 논의하는 계기가 될 수 있었음				
향후 계획	2015년 목표	실인원	연인원	2014년 대비(%)	
		4	192	100.0	
1) 유관기관 이용 회원을 대상으로 실시하는 네트워크 사업 폐지하고, 직업재활 훈련 및 취업에 대한 욕구가 시설 대기자를 동일한 선발과정을 거쳐 체계적인 직업재활훈련을 제공하는 '체험직업재활'사업으로 신규 편성하여 진행하고자 함.					

세부프로그램		대 상	기 간	목표량 (실인원/연인원)	실적 (실인원/연인원)	달성률(%)
업체개발		지역사회 내 사업체	연중	15/15	14/14	93.3
사업 내용	1) 지역 내 보호작업 하청업체 및 사전훈련·지원고용·취업연계 업체개발, 직무분 석					
평가 및 분석	1) 13년 연속 취업업체 8곳, 하청업체 2곳 유지, 14년 신규 취업업체 2곳, 하청 업체 2곳 개발됨 2) 회원들의 욕구와 기능에 적절한 업체연계를 통해 다양한 내·외부훈련 및 취 업연계가 이루어짐					
향후 계획	2015년 목표	실인원	연인원	2014년 대비(%)		
		15	15	100.0		
	1) 신규 취업 및 보호작업 훈련을 위한 업체 개발 진행하고자 함					

세부프로그램		대 상	기 간	목표량 (실인원/연인원)	실적 (실인원/연인원)	달성률(%)
업체개발활동		지역사회	연중	50	40/50	100.0
사업 내용	1) 지역 내 보호작업 하청업체 및 사전훈련·지원고용·취업연계 업체개발 및 연 계를 위한 전화·방문 등의 활동					
평가 및 분석	1) 지역 내 일자리박람회, 인터넷, 전화, 방문, 지역 벽보 등 다양한 방법을 통한 업체개발 활동 이루어짐 2) 지속적인 업체개발활동을 통해 회원들의 욕구에 맞는 새롭고 다양한 업체가 개발되었고, 회원들의 훈련 및 취업 직종이 보다 다양화될 수 있었음					
향후 계획	2015년 목표	실인원	연인원	2014년 대비(%)		
		50	50	100.0		
	1) 신규 취업 및 회부훈련, 다양한 보호작업훈련을 위한 업체 개발활동 진행할 계획임					

세부프로그램	대 상	기 간	목표량 (실인원/연인원)	실적 (실인원/연인원)	달성률(%)
취업	주간-직업재활 직업재활네트워크	연중	18/18	17/19	105.6
사업 내용	1) 구직상담 및 작업기능 평가, 업체개발, 연계, 사례관리				
평가 및 분석	1) 13년 취업유지회원 11명, 14년 신규 취업회원 6명, 취업회원 이직 2명으로 총 19명 2) 지속적인 취업지원서비스를 통해 13년 취업회원의 대부분이 14년에도 취업을 유지하고 있으며, 이를 통해 회원들의 경제적 독립 및 지역사회 구성원으로서의 역할 수행에 긍정적인 도움이 될 수 있었음 3) 14년 하반기에 장애인일자리 사업 창출로 내소회원 중 3명이 취업 연계되었고, 지원고용을 통한 신규취업 3건으로 보다 활발한 취업연계 이루어짐				
향후 계획	2015년 목표	실인원	연인원	2014년 대비(%)	
		15	15	83.3	
1) 취업에 대한 회원들의 욕구에 따라 지속적인 취업연계 진행하고자 함					

세부프로그램	대 상	기 간	목표량 (실인원/연인원)	실적 (실인원/연인원)	달성률(%)
지원고용	주간/ 직업재활 네트워크 참여회원	연중	5/80	7/125	156.3
사업 내용	1) 사업체에서 사전/현장훈련(사업체-훈련생 매칭, 직무지도원 선임)				
평가 및 분석	1) 5차로 7명이 실시되었고, 5명이 취업에 성공함 2) 정신장애인의 특성상 사회적 위축으로 인해 대인고나계와 새로운 직무를 익히는데 다소 시간이 필요해 프로그램을 통해 취업기회를 제공하는데 있어 긍정적인 효과 나타남				
향후 계획	2015년 목표	실인원	연인원	2014년 대비(%)	
		5	80	100.0	
1) 한국장애인고용공단 민간위탁사업 지원 신청하고자 함					

---

---

# 일상생활훈련 프로그램

---

---

## 1. 목 적

실제 일상생활에서 필요하고 활용할 수 있는 건강관리, 식생활 관리, 운동 등을 중점적으로 지원하여 성인으로써의 독립적인 생활을 영위할 수 있도록 도모한다.

## 2. 목 표

- 1) 요리조와 심사조로 나누어 음식을 조리하는 것 뿐만 아니라 조리과정과 음식에 대한 평가도 자체적으로 이루어질 수 있도록 한다.
- 2) 회원들이 조별활동을 통해 원하는 요리 주제를 정하고 레시피를 찾고 필요한 재료를 구입하며 조리하는 등 식생활에 도움을 받도록 한다.
- 3) 걷기동아리, 등산, 헬스 등을 통하여 체중관리 및 체력을 강화 할 수 있도록 한다.
- 4) 이용회원들의 건강한 생활 지원을 위한 건강검진, 체지방측정, 이·미용 등을 통해 건강을 관리 할 수 있도록 한다.
- 5) 회원들이 서로간의 생일을 통해 서로간의 친목을 도모할 수 있도록 한다.

## 3. 개 요

2001년부터 ‘생활훈련프로그램’으로 실시되었고 2006년부터 일상생활훈련프로그램으로 사업을 분류하여 2007년까지 요리활동으로 일상생활훈련을 실시하였다. 2008년부터는 생활지원, 건강관리 사업으로 분류하여 실시하고 있다. 2011년에는 회원들의 욕구 조사를 기반으로 하여 요리활동을 분리하여 건강관리 프로그램을 나누어 진행하였으며, 2012년부터 지속적으로 일상생활에 활용할 수 있도록 손쉽고 영양가 있는 음식을 만들어 먹을 수 있도록 요리 주제를 함께 선정하고 조별활동을 통해 스스로 레시피를 찾고 필요한 재료를 구입하며 요리하고 평가하도록 진행되었음. 또한 주기적인 운동(등산, 헬스)과 건강관리 (체지방측정, 건강검진, 독감예방접종 등)를 지속하고 있음. 2014년에는 권리찾기 및 생일파티를 일상생활훈련프로그램에 포함해서 실적 카운트하려고 함.

## 4. 담당자 : 김진애, 정진옥, 황수빈, 송현식

### 5. 사업실적 및 평가

세부프로그램	대 상	기 간	목표량 (실인원/횟수)	실적 (실인원/횟수)	달성률(%)
요리활동	주간재활	월2회	15/20	23/24	120.0
사업 내용	1) 한식, 양식, 반찬, 간식 만들기 등 월1회 메뉴 결정, 월1회 실습활동				
평가 및 분석	1) 2개조로 나누어 심사/요리를 할 수 있도록 하여 계획단계부터 실습까지 회원 들 스스로 역할 분담을 하고 역할 수행하도록 함 2) 회원들이 좋아하는 음식의 레시피를 PC를 통해 찾아보고 조리실습을 통해 가정에서도 활용할 수 있도록 함				
향후 계획	2015년 목표	실인원	횟수	2014년 대비(%)	
		15	22	110.0	
	1) 회원들이 일상생활에 있어 조금 더 활용도를 높일 수 있는 형태로 변경하여 진행 할 계획임				

세부프로그램	대 상	기 간	목표량 (실인원/횟수)	실적 (실인원/횟수)	달성률(%)
건강관리	주간/ 직업재활	수시	18/16	24/16	100.0
사업 내용	1) 이용회원들의 건강한 생활 지원을 위한 건강검진, 체지방측정, 이미용, 독감 접종 등				
평가 및 분석	1) 분기별 체지방 측정을 진행한 후 생활체육지도자가 개별 체지방 변화에 대해 상담하고 운동으로 연결함 2) 결핵검사, 구강검진 및 스케일링, 건강검진 이루어짐				
향후 계획	2015년 목표	실인원	횟수	2014년 대비(%)	
		18	6	33.3	
	1) 무료 이미용 서비스 대상변경으로 서비스이용이 불가함에 따라 차년도에는 이외의 영역에서 다양한 건강관리 서비스 진행할 예정임				

세부프로그램	대 상	기 간	목표량 (실인원/횟수)	실적 (실인원/횟수)	달성률(%)
권리찾기	주간/ 직업재활	수시	18/9	17/9	100.0
사업 내용	1) 인권과 관련된 기사, 영상, 도서 등을 활용하여 교육과 토의				
평가 및 분석	1) 권리와 의무, 장애인복지시설의 인권유형과 보장, 인천시의 정신질환자에 대한 지원 수준, 정신장애인의 인식개선, 가슴 뛰는 삶의 동행 행복 주, 바른 말 고운 말, 윤일병 사건으로 보는 인권, 개인정보보호법, 평가회 등의 주제로 진행 됨 2) 회원들이 다소 멀게 느낄 수 있는 주제들을 다양한 시청각 자료를 통해 효과적으로 전달하였고, 회원들이 직접 경험하고 접할 수 있는 내용들로 구성하여 프로그램의 효과성을 높일 수 있도록 함				
향후 계획	2015년 목표	실인원	연인원	2014년 대비(%)	
		18	22	244.4	
	1) 다시서기-관계맺기 프로그램과 통합하여 자기회복 및 인권 존중 실천을 목표로 진행함 2) 일상생활프로그램에서 사회성프로그램으로 사업분류 변경됨				

세부프로그램	대 상	기 간	목표량 (실인원/횟수)	실적 (실인원/횟수)	달성률(%)
운동	주간/ 직업재활	수시	18/160	29/151	94.4
사업 내용	1) 주1회 걷기동아리 참여 및 볼링, 포켓볼, 배드민턴, GX 등 다양한 운동 참여				
평가 및 분석	1) 남동구보건소와 연계하여 걷기동아리 진행하였고, 욕구 조사하여 4회 등산활동 진행됨. 인천광역시장애인체육회 생활체육사업 지원으로 볼링 진행되었고, 배드민턴과 포켓볼 등 스포츠 활동 진행함 2) 걷기동아리를 통해 주1회 1시간 이상의 규칙적인 운동을 하게 됨				
향후 계획	2015년 목표	실인원	횟수	2014년 대비(%)	
		18	135	84.4	
	1) 이용회원의 욕구에 따라 운동 프로그램 실시하고자 함				

세부프로그램	대 상	기 간	목표량 (실인원/횟수)	실적 (실인원/횟수)	달성률(%)
생일파티	주간/ 직업재활	월1회	18/12	23/12	100.0
사업 내용	1) 생일파티를 통해 그 달의 생일을 맞이한 회원 축하				
평가 및 분석	1) 매 월 생일파티 진행하였고, 모든 회원이 자조적으로 역할 분담하여 진행함 2) 역할 분담을 통해 함께 생일파티를 준비하여 생일을 맞은 회원을 축하하고, 서로간의 관심을 갖게 되며 긍정적인 표현을 할 수 있는 시간이 됨				
향후 계획	2015년 목표	실인원	횟수	2014년 대비(%)	
		18	12	100.0	
	1) 자치활동 프로그램으로 변경하고자 함				

---

---

# 여가활동 프로그램

---

---

## 1. 목 적

다양한 여가활동을 접하고 건전하게 여가 시간을 활용할 수 있는 기회를 통하여 정서적 안정을 증진하고 삶에 대한 만족도를 높일 수 있다.

## 2. 목 표

- 1) 개별 욕구를 반영한 다양한 활동을 통해 흥미를 유발하고 적극적인 참여를 도모한다.
- 2) 체험활동 및 회원 주체 참여를 통하여 성취감을 경험한다.
- 3) 여가를 활용할 수 있는 다양한 방법을 습득한다.

## 3. 개 요

1999년부터 진행되고 있는 프로그램으로, 이용회원들의 욕구와 시대적 변화를 반영하여 세부 프로그램 내용을 up-grade 하면서 다양한 주제로 진행하고 있다. 2011년부터는 ‘음악활동’, ‘체험활동’, ‘스포츠 활동’ 3개의 영역으로 나누어 주 1회씩 다양한 주제로 진행하였음. 2012년부터는 회원들의 욕구조사를 반영하여 기존의 3개의 영역 중 체험활동을 확대 진행하며, 기존 진행되는 볼링 프로그램 외에 월 2회 다양한 스포츠 활동을 진행하였음. 2014년부터는 스포츠활동을 일상생활훈련프로그램으로 변경하여 실적 카운트를 하려고함. 또한 취미활동을 확대 진행하여 바둑, 오목, 음악감상, 네일아트, 미술활동 등 회원들이 스스로 진행하여 여가활동을 할 수 있게끔 진행하려고 함.

## 4. 담당자 : 송현식, 황수빈

### 5. 사업실적 및 평가

세부프로그램	대 상	기 간	목표량 (실인원/횟수)	실적 (실인원/횟수)	달성률(%)
체험활동	주간/직업재활	월1회	18/10	26/10	100.0
사업 내용	1) 영화, 연극 등 공연관람, 외부 강사섭외를 통한 미술활동, 원예활동, 체험기관 참여, 레크리에이션 등 다양한 형태로 진행				
평가 및 분석	1) 계획회의, 짬질방이용, 천연비누 만들기, 벚꽃놀이, 한국오스카 견학 및 우리 꽃식물원 탐방 등 다양한 형태로 진행함. 2) 다양한 활동의 체험활동과 과정 그리고 결과물 등을 통해 성취감 및 통해 성취감 및 개인역량 강화를 목표로 진행하였고, 특히 욕구가 반영된 프로그램으로 긍정적인 반응을 얻었음				
향후 계획	2015년 목표	실인원	횟수	2014년 대비(%)	
		18	11	110.0	
1) 회원들의 욕구 조사를 통해 실시하고자 함					

세부프로그램	대 상	기 간	목표량 (실인원/횟수)	실적 (실인원/횟수)	달성률(%)
취미활동	주간/직업재활	월2회	18/44	23/48	109.1
사업 내용	1) 바둑, 오목, 영화, 음악감상, 네일아트,화장, 미술활동 등 다양하게 활동				
평가 및 분석	1) 바둑, 오목, 스도쿠, 음악감상, 네일아트, 바느질, 독서, 미술활동을 구성하여 시설 내부에서 다양하게 활동함 2) 하반기에는 회원 자발적으로 독서 이루어지는 모습 관찰되었고, 시설 내에서 할 수 있는 여가활동을 진행함으로써 건강한 여가활용 방법이 제시됨				
향후 계획	2015년 목표	실인원	횟수	2014년 대비(%)	
		15	22	50.0	
1) 동일한 형태로 진행하되, 새로운 활동을 경험하고 지속할 수 있도록 지원하고자 함 2) 여가활동에서 자치활동으로 사업분류 변경됨					

---

---

# 사회성 증진 프로그램

---

---

## 1. 목 적

정신장애인은 장기간 지속되어온 정신과적 증상으로 인하여 대인관계능력 및 사회성이 퇴화되었다. 이러한 기능의 퇴화를 예방하여 상호작용, 감정표현능력을 증대시키고 사회에 보다 잘 적응할 수 있도록 하는데 목적이 있다.

## 2. 목 표

- 1) 지역사회 시설이용에 대한 이론 및 활동의 연결을 통해 실제 수행능력 향상을 강화한다.
- 2) 회원 스스로 자신에 대한 인식과 삶의 대응방법에 대한 이해를 도모한다.
- 3) 타인에 대한 이해 증진과 개인의 역량강화를 도모한다.

## 3. 개 요

2001년부터 ‘생활훈련 프로그램’으로 진행하였고, 2004년부터 ‘사회성 증진 프로그램’으로 사업명을 변경하여 사회기술훈련, 지역사회적응훈련을 진행하였다. 2010년부터 사회기술훈련과 지역사회적응훈련 프로그램을 분리하지 않고 사회기술훈련교육 진행내용 안에 내용을 포함하여 진행하였다. 2011년에는 이용회원의 욕구를 대상으로 필요한 사회기술에 따라 소그룹 형태로 변경하여 진행하였으나 그룹 역동을 활용하기에 어려워 2012년부터 이용회원 전체를 대상으로 실제상황과 연결된 이론교육과 활동의 사회기술훈련과 ‘회복 패러다임’에 기반한 관계맺기-다시서기 프로그램을 진행하였다. 2014년에도 유사하게 진행하지만, 다시서기-관계맺기의 경우 소그룹 활동을 통해 주제에 맞춰 자신의 이야기를 할 수 있는 프로그램을 진행하고자 한다.

## 4. 담당자 : 황수빈, 송현식, 김진애

### 5. 사업실적 및 평가

세부프로그램	대 상	기 간	목표량 (실인원/횟수)	실적 (실인원/횟수)	달성률(%)
사회기술훈련	주간/직업재활	월3회	18/33	22/34	103.0
사업 내용	1) 욕구조사를 토대로 주제에 맞춰 일상생활에 필요한 사회기술에 대한 이론교육 및 실제 경험 기회 제공				
평가 및 분석	1) 프로그램 욕구조사, 인터넷기초-활용, 길 찾기, 시설이용, 경조사, 은행 등의 다양한 주제로 회원 욕구에 맞춰 프로그램 내용 구성함 2) 실질적인 이론적 접근 그리고 회원들이 실제 활용 할 수 있는 외부활동 연결 및 평가의 과정을 거쳐 실제 수행 능력을 향상할 수 있도록 함 3) 반복학습을 통해 실제 수행 능력 향상에 도움이 됨				
향후 계획	2015년 목표	실인원	횟수	2014년 대비(%)	
		18	33	100.0	
	1) 다양한 주제에 맞춰 교육-활동 진행하고자 하며, 대인관계 내용 심화하여 진행하고자 함				

세부프로그램	대 상	기 간	목표량 (실인원/횟수)	실적 (실인원/횟수)	달성률(%)
다시서기-관계맺기	주간재활	월2회	15/18	19/19	105.6
사업 내용	1) 자기인식 및 관계맺기와 관련 된 주제 토의 및 나눔 형태의 집단 프로그램으로 진행				
평가 및 분석	1) 그루터기를 아끼는 마음, 나의 장단점, 나에게 의미있는 사람, 사회적 지지척도, 그루터기 내 인격준중 문화 만들기, 자기관리 등 다양한 주제로 당사자 자신의 이야기를 회원들과 함께 나누고 공유함 2) 연초 계획했던 소그룹 활동과 서포터즈 활동 연계가 어려워 하반기 진행 내용 변경됨				
향후 계획	2015년 목표	실인원	연인원	2014년 대비(%)	
		-	-	-	
	1) 권리찾기 프로그램과 통합하여 자기 회복 및 인권 존중 실천을 목표로 진행하고자 함				

---

---

# 교육 프로그램

---

---

## 1. 목 적

정보화 교육을 통하여 기본적인 pc활용 능력을 익히며, 취업준비교육을 통하여 취업에 대한 동기를 강화하고 구직 활동에 필요한 기술을 습득한다. 정신질환의 증상과 약물의 필요성 및 중요성을 정확하게 알도록 교육하여 스스로 증상을 관리할 수 있도록 지원하며, 안전 및 건강 교육을 통해 안전의식 향상과 보다 건강하고 안전한 일상생활을 도모한다. 또한, 세계화에 발맞춰 외국어교육을 실시하여 언어능력을 습득한다.

## 2. 목 표

- 1) 기본적인 pc 활용방법을 배우고 익힘으로써 일상생활 안에서 활용할 수 있다.
- 2) 취업 및 훈련에 대비하여 다양한 정보를 습득하고 취업에 대한 동기를 강화하며, 직업재활에 적극적인 태도를 갖는다.
- 3) 증상과 약물에 대한 정확한 정보를 통해 병식을 갖고, 스스로 자신의 증상과 약물 관리를 통해 재발을 예방한다.
- 4) 전기·가스 안전 및 소방, 금연교육, 성교육을 통해 일상생활에서 안전의식을 높이고, 건강하고 안전한 생활을 유지할 수 있다.
- 5) 일상생활에 도움이 되는 중국어교육을 통해 새로운 언어를 습득할 수 있다.

## 3. 개 요

1999년부터 진행되고 있는 사업으로, 2003년까지는 이용인 대상 교육 프로그램과 일반 주민 및 관련 실무자, 가족에 대한 교육 프로그램을 세부사업으로 진행하였다. 2004년부터 2010년까지는 이용인 대상으로 진행되는 정신건강교육과 PC교육 프로그램만을 교육 프로그램으로 분리하여 진행하였고, 2011년부터는 직업재활 프로그램에서 진행되었던 취업준비교육도 교육 프로그램에 포함하여 진행하였다. 기존에 일상생활훈련 프로그램에 포함되어 진행되던 시설안전 및 금연, 성교육에 관한 내용을 2013년부터 ‘안전 및 건강교육’으로 통합하여 교육 프로그램으로 진행하였으며, 평생교육 등에 대한 회원들의 욕구에 따라 2014년부터는 중국어교육을 신설하여 진행하고자 한다.

## 4. 담당자 : 장성진, 정진욱, 송현식

## 5. 사업실적 및 평가

세부프로그램	대 상	기 간	목표량 (실인원/횟수)	실적 (실인원/횟수)	달성률(%)
pc교육	주간, 직업재활	월8회	18/80	23/76	95.0
사업 내용	1) 주2회 진행으로 남동장애인종합복지관과 연계하여 한글 및 파워포인트 교육 과정으로 프로그램반과 인터넷 검색반 과정으로 나누어 진행 2) 컴퓨터 기초, 일상생활에 필요한 간단한 검색 등 사용법 알기				
평가 및 분석	1) 회원의 욕구에 맞춰 프로그램반/ 인터넷 검색반으로 남동장애인종합복지관과 연계하여 운영 2) 프로그램반은 ITQ 및 문서실무사 4급 시험준비, 인터넷 검색반은 자율검색 및 타자연습 등으로 진행됨				
향후 계획	2015년 목표	실인원	횟수	2014년 대비(%)	
		15	44	55.0	
	1) 동일한 형태로 진행하고자 함				

세부프로그램	대 상	기 간	목표량 (실인원/횟수)	실적 (실인원/횟수)	달성률(%)
취업준비교육	주간, 직업, 취업	월3회	18/34	33/35	102.9
사업 내용	1) 적성 파악, 구직활동에 필요한 정보수집 및 기술, 취업상황에서의 스트레 스 및 증상관리, 사회기술 및 대인관계 등에 관한 교육				
평가 및 분석	1) 내소회원 대상으로는 취업에 대한 동기강화와 이력서 작성 및 업체정보 검 색, 면접 준비 등 보다 실제적인 취업준비의 내용으로 진행 2) 취업회원 대상으로는 2014/2015년 최저임금 및 공인인증서 발급, 재발경고 징후 점검과 관련한 내용으로 유인물 배부 이루어짐				
향후 계획	2015년 목표	실인원	횟수	2014년 대비(%)	
		8	33	97.1	
	1) 취업에 대한 구체적인 목표를 두고 있는 직업재활훈련 참여회원을 대상으로 개별상담 및 집단교육을 통해 프로그램의 효과성을 높이고자 하며, 취업회원 을 대상으로는 욕구를 파악하여 유인물 배부하고자 함				

세부프로그램	대 상	기 간	목표량 (실인원/횟수)	실적 (실인원/횟수)	달성률(%)
정신건강교육	주간, 직업재활	월3회	18/30	24/30	100.0
사업 내용	1) 정신과 증상과 약물, 치료 방법, 지역사회 적응 안내 및 스트레스 관리, 개별상담 등다양한 내용으로 월3회 진행				
평가 및 분석	1) PEPS, 패밀리링크 등의 교육자료를 활용하여 진행. 다양한 교육 자료 및 외부강사 섭의로 회원의 건강한 생활 유지에 필요한 정보 제공 됨 2) 회원별로 교육한 내용의 자료를 교재로 배부하였으며 재발예방과 병식증진을 위해 지속적인 관리와 치료의 중요성에 대해 교육함				
향후 계획	2015년 목표	실인원	횟수	2014년 대비(%)	
		18	33	110.0	
	1) 담당사례관리자가 월1회 재발경고징후지를 활용하여 개별상담 진행하고자 함				

세부프로그램	대 상	기 간	목표량 (실인원/횟수)	실적 (실인원/횟수)	달성률(%)
안전 및 건강교육	주간, 직업재활	연6회	18/6	23/6	100.0
사업 내용	1) 가스·전기화재, 금연, 건강 및 체중관리, 개인위생 및 식중독, 소방대피훈련, 성교육 등 일상생활에서의 건강하고 안전한 생활을 위한 교육				
평가 및 분석	1) 가스·전기안전, 체중·건강관리, 식중독 및 개인위생, 성교육, 금연, 소방대피훈련에 대한 내용으로 6회 진행 2) 단순히 안전에 대한 내용뿐만 아니라 식중독 및 금연 등의 내용을 함께 다뤄 건강에 대한 회원의 관심을 고취시키고 스스로 관리할 수 있는 능력을 향상시키는데 도움이 됨				
향후 계획	2015년 목표	실인원	연인원	2014년 대비(%)	
		18	6	100.0	
	1) 동일한 형태로 진행하고자 함				

세부프로그램	대 상	기 간	목표량 (실인원/횟수)	실적 (실인원/횟수)	달성률(%)
중국어교육	주간, 직업재활	월2회	18/20	21/20	100.0
사업 내용	1) 월2회 진행으로 중국어 기초교육 과정, 성조, 인사, 물품구매 등 일상생활에서 필요한 간단한 중국어 공부				
평가 및 분석	1) 중국어로 인사, 자기소개, 안부 묻기, 가족소개, 오늘은 며칠입니까?, 생일 축하합니다, 당신은 어느 나라 사람입니까?, 당신은 몇 살입니까? 등 실생활에서 많이 사용하는 문장으로 배우고 j로 질문하고 답하는 형태로 진행되었음 2) 평소 한국인에게 인기 있고 유명한 중국노래를 통하여 쉽게 다가갈 수 있었고, 합창을 통해 회원들 간 유대감 형성에 도움이 됨				
향후 계획	2015년 목표	실인원	횟수	2014년 대비(%)	
		15	22	110.0	
1) 동일한 형태로 진행하고자 함					

---

---

# 자치활동 프로그램

---

---

## 1. 목 적

회원 주도적인 활동을 통해 사회화를 강화시키고 시설 운영 사항에 대해 회원회의를 통하여 직원과 회원이 소통할 수 있는 기회를 제공한다.

## 2. 목 표

- 1) 시설운영사항에 대한 논의 시간을 정기적으로 만들고 회원들의 의견이 개진 될 수 있도록 한다.
- 2) 자조집단 활동을 통해 자신과 타인에 대한 관심을 증진하며, 시설 운영에 참여할 수 있도록 한다.

## 3. 개 요

1999년부터 진행된 프로그램으로 2003년에는 ‘특별활동’에서 이용 회원의 자치활동프로그램으로 진행하였고 2004년부터 ‘자치활동’이라는 사업명으로 분류하여 실시하고 있다. 2012, 2013년에는 자치모임과 회원회의를 나눠서 진행 했으며, ‘회원회의’와 ‘자치모임’으로 세부사업 분류해서 진행하며, ‘자치모임’내 회원 자체적으로 행사 참여 준비하는 부분을 포함해 ‘특별활동’으로 실적화 하였음. 2014년에는 세부사업명 자치모임, 자치회의, 클럽활동을 나눠서 실적화하며, 기존의 ‘회원회의’에서 ‘자치회의’로 세부사업명 변경함. 또한 회원 자체적으로 시설 운영에 참여하는 ‘클럽활동’을 추가하여, 회원 주도성 향상 도모하고자 함.

## 4. 담당자 : 김진애, 장성진, 정진욱, 황수빈, 송현식

## 5. 사업실적 및 평가

세부프로그램	대 상	기 간	목표량 (실인원/횟수)	실적 (실인원/횟수)	달성률(%)
자치모임	주간/직업재활	연중	18/250	24/290	116.0
사업 내용	1) 아침 팀별 모임 시 주제를 가지고 이야기함으로써 이용회원간 친목도모, 회원 욕구에 따라 주기적 문화활동 진행				
평가 및 분석	1) 아침모임 시 체조, 스트레칭과 팀 구성을 통해 회원들 간 이야기할 수 있는 시간을 가짐 2) 아침 모임 체조준비 및 진행을 회원 스스로 진행해 역할 강화하는 경험이 되었고, 9~10월에는 회원 주도성 향상을 위해 매주 월, 금 1명씩 돌아가며 발표 진행함				
향후 계획	2015년 목표	실인원	횟수	2014년 대비(%)	
		18	187	74.8	
1) 동일한 형태로 진행하며, 시설 이용 목표에 대해 점검하는 활동으로 진행하고자 함					

세부프로그램	대 상	기 간	목표량 (실인원/횟수)	실적 (실인원/연인원)	달성률(%)
자치회의	주간/직업재활	연중	18/32	22/41	128.1
사업 내용	1) 프로그램 내용, 청소구역, 임원선출, 행사진행평가, 욕구 및 만족도 조사에 대한 의견 논의, 시설 운영에 대한 전체 회원 의견 수렴				
평가 및 분석	1) 시설 운영에 대한 건의사항 및 안전에 대한 논의, 청소구역 결정, 프로그램 진행에 대한 논의 및 의견 수렴 이루어짐 2) 상·하반기 소리함 접수 건수 0건이었으며, 이회의 회원 문의 및 시설 이용에 대한 고충은 회원회의를 통해 확인 후 반영함 3) 월2회 회원회의와 월1회 임원진회의를 연결하여 공식적으로 시설 운영에 대해 논의함				
향후 계획	2015년 목표	실인원	횟수	2014년 대비(%)	
		18	35	109.4	
1) 동일한 형태로 진행하고자 함					

세부프로그램	대 상	기 간	목표량 (실인원/횟수)	실적 (실인원/연인원)	달성률(%)
클럽활동	주간/직업재활	연중	18/30	23/31	103.3
사업 내용	1) 정보팀(신문스크랩 게시, 포토북 만들기 등), 홍보팀(시설 홍보활동), 환경팀(원예, 식물 가꾸기 등)				
평가 및 분석	1) 정보팀1: PC 활용하여 프로그램 시간에 찍은 사진들을 정리하여 회원개별사 진파일을 만들고 그 달의 Best 컷 및 사진인화하여 앨범정리 및 게시판 꾸미 는 활동으로 이루어짐 2) 정보팀2: '좋은 생각', '신문', '인터넷 자료'등을 활용하여 게시판에 정리하 고 마침모임 시 발표함. 지난 자료는 스크랩북 정리 진행함 3) 홍보팀: 내외부 홍보활동을 위한 회의 및 정기적인 지역사회 홍보활동과 지 역의료기관 대상의 홍보활동 1회 진행됨 4) 환경팀: 시설 내 게시판 꾸미기 진행 및 별관 옥상에서 상추, 고추, 꽃 가꾸 기 등 진행함. 환경팀 내에서 조를 편성하여 아침마다 물을 주고 식물이 자라 는 것을 확인함				
향후 계획	2015년 목표	실인원	횟수	2014년 대비(%)	
		18	22	73.3	
	1) 동일한 형태로 진행하고자 함				

---

---

# 행 사

---

---

## 1. 목 적

이용회원의 다양한 여가 및 문화경험 등을 위해 시설 자체 및 타 기관과 연합행사를 계획·진행함으로써 유관기관과의 네트워크 형성 및 타 기관 이용회원들과 교류의 장을 마련하고, 다양한 활동을 통해 시설에 대한 소속감과 만족도 향상, 또한, 지역사회 내 정신질환에 대한 편견해소 및 올바른 이해를 도모할 수 있다.

## 2. 목 표

- 1) 정신건강의 날 행사를 통하여 이용회원이 직접 편견해소 활동의 주체가 되고, 지역 내 정신질환에 대한 이해와 편견을 해소하는 계기가 될 수 있다.
- 2) 캠프를 통해 일상의 스트레스 해소 및 참여회원 간 친목을 도모할 수 있다.
- 3) 체육대회를 통해 회원들 간 협동심을 강화하고, 심신을 단련할 수 있다.
- 4) 송년모임을 통하여 한해를 마무리 하는 시간을 마련하고, 가족·회원 간 친목을 도모하며, 한 해 사업에 대한 보고를 통해 시설사업에 대한 이해증진을 도모한다.

## 3. 개 요

다양한 행사를 통해 이용회원들의 적극성, 주도성을 향상시키며, 시설 행사에 주체성을 갖고 참여할 수 있도록 한다. 이러한 행사를 통해 가족 및 지역사회에 시설 및 시설 사업에 대한 이해를 증진시키고, 정신질환에 대한 편견을 해소하는 계기로 삼으며, 유관기관과의 네트워크를 통해 사업의 효과성을 높일 수 있다.

## 4. 담당자 : 김진애, 장성진, 정진옥, 황수빈, 송현식

### 5. 사업실적 및 평가

세부프로그램	대 상	기 간	목표량 (실인원/횟수)	실적 (실인원/횟수)	달성률(%)
정신건강의 날 기념행사	주간/직업재활	4월	18/1	15/1	100.0
사업 내용	1) 홍보물품 제작하여 회원 및 실무자들이 함께 지역사회 대상으로 인식개선 및 홍보활동 진행				
평가 및 분석	1) 홍보물(견과류)에 정신건강의 날 및 사회복지시설에 대한 홍보문구 부착하여 지역주민 대상으로 홍보활동 진행 2) 회원주도의 활동을 통해 회원들의 적극성 및 대인관계에 대한 두려움 해소에 긍정적인 효과 나타남 3) 시설 주변으로 구역을 나누어 조별활동으로 진행하며 조원 간 협동심을 기를 수 있었고, 홍보의 효과성을 높일 수 있었음				
향후 계획	2015년 목표	실인원	횟수	2014년 대비(%)	
		18	1	100.0	
	1) 이용회원 및 서포터즈가 활동의 주축이 되어 정신장애에 대한 인식개선 및 정신건강의 날 홍보를 위한 활동 진행하고자 함				

세부프로그램	대 상	기 간	목표량 (실인원/횟수)	실적 (실인원/연인원)	달성률(%)
체육대회	주간/직업재활	5월	18/1	-	0.0
사업 내용	1) 인천광역정신건강증진센터에서 주관하는 인천 정신보건 유관기관 연합체육대회 참석				
평가 및 분석	1) 세월호 사건으로 연합체육대회 진행되지 못하였고, 2014년은 체육대회 사업 폐지				
향후 계획	2015년 목표	실인원	횟수	2014년 대비(%)	
		18	1	100.0	
	1) 인천광역정신건강증진센터에서 주관하는 연합 체육대회 참석하고자 함				

세부프로그램	대 상	기 간	목표량 (실인원/횟수)	실적 (실인원/횟수)	달성률(%)
캠프	주간/직업재활	8월	18/1	16/1	100.0
사업 내용	1) 회원 욕구 반영하여 장소 및 날짜 정하여 진행				
평가 및 분석	1) 회원들의 욕구 수렴하여 8월 중 경기도 양평에 위치한 외갓집 체험마을로 데이캠프 진행 2) 저렴한 회비에 식사 및 다양한 체험활동이 제공되어 회원들의 만족도가 높았고, 실무자들의 업무 부담을 줄일 수 있었음 3) 캠프를 통해 회원들이 서로 친밀해지는 계기와 스트레스 해소·재충전의 효과 있었음				
향후 계획	2015년 목표	실인원	횟수	2014년 대비(%)	
		18	2	200.0	
1) 동일하게 회원들의 욕구에 따라 진행하고자 함					

세부프로그램	대 상	기 간	목표량 (실인원/횟수)	실적 (실인원/횟수)	달성률(%)
송년모임	주간/직업재활, 취업회원, 가족	12월	40/1	27/1	100.0
사업 내용	1) 한 해 사업 및 활동에 대한 안내. 서로에 대한 감사인사 전달 및 연말인사				
평가 및 분석	1) 12월 중 주안역 인근 뷔페에서 회원, 회원가족, 종결회원 대상으로 행사진행 2) 클럽활동과 서포터즈를 활용하여 송년모임 전체 내용을 계획하고 준비하였고, 회원 및 서포터즈가 함께 행사를 준비 하므로 행사에 대한 자발성·책임감을 높일 수 있었음 3) 서포터즈 활용으로 행사 당일 부족한 인력에 대한 보완이 이루어짐				
향후 계획	2015년 목표	실인원	횟수	2014년 대비(%)	
		50	1	100.0	
1) 회원들의 욕구 및 예산상황 반영하여 계획·진행하고자 함					

---

---

# 자원봉사자 관리

---

---

## 1. 목 적

자원봉사자에게 정신장애인에 대한 올바른 지식전달 및 관련 교육을 실시하고, 프로그램에 부족한 인력을 보충함으로써 프로그램의 질을 향상시키고 원활한 진행을 돕는다.

## 2. 목 표

- 1) 봉사활동에 욕구가 있는 자원봉사자를 모집하고, 활동에 필요한 지식 및 정신장애인에 대해 올바른 이해를 가질 수 있도록 교육을 실시한다.
- 2) 프로그램 진행 및 보조의 역할을 수행하도록 함으로써 이용회원에게 다양하고 질 높은 프로그램을 제공한다.
- 3) 자원봉사자에 대한 교육과 간담회를 통해 사회복지시설 및 정신장애인에 대한 이해를 높이고 소속감, 봉사활동에 대한 만족도를 높인다.

## 3. 개 요

프로그램 진행 및 보조 진행으로 자원봉사자를 섭외함으로써 본 시설 자원의 한계성을 보완하여 보다 양질의 프로그램을 제공할 수 있으며, 자원봉사자에 대한 지속적인 관리를 통해 활동에 대한 만족도 및 시설에 대한 소속감을 높일 수 있도록 한다.

## 4. 담당자 : 황수빈, 정진욱

### 5. 사업실적 및 평가

세부프로그램	대 상	기 간	목표량 (실인원/연인원)	실적 (실인원/연인원)	달성률(%)
교육	자원봉사자	연중	52	49/68	130.8
사업 내용	1) 신규 및 기존자원봉사자에게 자원봉사자의 자세와 역할, 시설사업 및 정신장애 이해에 대한 기본 교육 실시. 인권교육에 대한 재교육 실시				
평가 및 분석	1) 신규 자원봉사자에 대한 기본교육뿐 아니라 기존 자원봉사자에게도 인권교육 및 자원봉사자 욕구 및 만족도 조사 반영결과 배포하여 교육 실시함 2) 자원봉사자 간담회에 참여하지 않은 자원봉사자들에게도 별도의 교육 실시하여 시설에 대한 소속감 및 교육의 효과 높일 수 있었음				
향후 계획	2015년 목표	실인원	연인원	2014년 대비(%)	
		40	40	76.9	
1) 신규·기존 자원봉사자에 대한 교육 실시 예정					

세부프로그램	대 상	기 간	목표량 (실인원/연인원)	실적 (실인원/연인원)	달성률(%)
활동	자원봉사자	연중	15/528	54/727	137.7
사업 내용	1) 유관학과 대학생 및 정기자원봉사자의 경우 프로그램 보조 진행으로, 일시 및 단체자원봉사자는 작업활동 프로그램 보조 진행으로 활용				
평가 및 분석	1) 신규 자원봉사자 교육 시 프로그램 진행보조, 작업활동 보조로 나누어 활동의 의미에 대해 설명하고 배치하여 활용함 2) 일시 및 단체 자원봉사자는 작업활동 프로그램 보조로 활용하여 작업수량 유지 및 작업후원금 활용에 도움이 됨 3) 20~30대 자원봉사자는 프로그램 봉사자로 활용하여 서비스의 질적 향상에 도움이 됨				
향후 계획	2015년 목표	실인원	연인원	2014년 대비(%)	
		20	528	100.0	
1) 동일한 형태로 자원봉사 활동 진행하고자 함					

세부프로그램	대 상	기 간	목표량 (실인원/연인원)	실적 (실인원/연인원)	달성률(%)
관리	자원봉사자	연중	691	54/1,190	172,2
사업 내용	1) 기존 봉사자들과 활동 점검 및 feedback 공유 2) 전화, 월소식지 발송 등을 통해 지속적 활동에 대한 격려 및 감사의 뜻 전달				
평가 및 분석	1) 봉사활동에 대한 지속적인 피드백 공유 진행 2) 상반기 자원봉사자 간담회 후 봉사활동의 감사함을 전달하는 월소식지 작성하여 전체 발송 3) 월소식지는 자원봉사 단체 대표에게만 발송하였으나, 추가적으로 월소식지 수신에 대한 욕구를 확인하고 추가 발송함. 이에 시설에 대한 관심재고 및 활동에 대한 동기강화에 긍정적인 영향미침				
향후 계획	2015년 목표	실인원	연인원	2014년 대비(%)	
		20	720	104,2	
1) 동일하게 자원봉사활동에 대한 관리 진행하고자 하며, 독립적인 자원봉사활동 센터로 분리하여 관리하고자 함					

세부프로그램	대 상	기 간	목표량 (실인원/횟수)	실적 (실인원/횟수)	달성률(%)
간담회	정기 자원봉사자	연2회	15/2	34/2	100.0
사업 내용	1) 시설 내 봉사활동에 대한 정리 및 피드백 공유 및 자원봉사 활동에 대한 욕구 및 만족도 조사 실시 2) 상반기에는 시설 자체 프로그램으로 진행하며, 하반기에는 남동장애인종합복지관과 연계하여 진행				
평가 및 분석	1) 상반기에는 이용회원과 자원봉사자를 1:1로 매칭하여, 체험프로그램 진행. 이에 정신장애인에 대한 편견해소 및 봉사활동에 대한 동기강화에도 긍정적 영향미침 2) 하반기에는 남동장애인종합복지관과 연계하여 진행하였고, 시설 내 봉사활동에 대한 긍정적 경험에 대한 만족도 높은편임				
향후 계획	2015년 목표	실인원	횟수	2014년 대비(%)	
		20	2	100.0	
1) 차년에도 동일한 형태로 간담회 진행하고자 하며, 상반기 자원봉사자 간담회의 경우, 실습생 인력지원이 가능한 7월 중 진행예정					

세부프로그램	대 상	기 간	목표량 (실인원/연인원)	실적 (실인원/연인원)	달성률(%)
모집	자원봉사자	연중	3/12	4/12	100.0
사업 내용	1) 지역 내 대학교 및 자원봉사자인증센터, 인터넷, Fax 등을 통한 모집 실시로 프로그램에 필요한 자원봉사자 모집				
평가 및 분석	1) 사회복지봉사활동인증관리, 복지넷, 한국사회복지사협회, 정신건강커뮤니티, 한국정신보건사회복지사협회에 프로그램 자원봉사자 모집으로 글 게시 2) 담당자 2인이 함께 진행하며, 주기적인 모집활동 이루어짐				
향후 계획	2015년 목표	실인원	연인원	2014년 대비(%)	
		3	12	100.0	
1) 다양한 방법으로 자원봉사자 모집 예정임					

---

---

# 연구개발

---

---

## 1. 목 적

다양한 연구개발사업을 통해 실무자의 역량을 강화하고, 사업의 질적 향상을 도모하며, 이용자의 욕구를 반영한 사업운영으로 만족도를 높일 수 있다.

## 2. 목 표

- 1) 정기적인 사업평가를 통해(월평가, 분기평가, 사업계획평가) 시설 사업을 점검하고, 서비스의 질적 향상을 도모한다.
- 2) 팀교육 및 팀역량개발, 연구개발회의를 통해 실무자들의 역량 및 유대관계를 강화시켜 보다 유기적이고 전문적인 서비스를 제공할 수 있다.
- 3) 운영위원회의 및 자문을 통해 시설 전반의 사업운영 및 내용을 점검하고, 업무에 반영하여 서비스 및 운영의 질적 향상을 도모한다.
- 4) 이용자에 대한 욕구 및 만족도조사를 통해 회원 및 가족들의 의견을 사업에 반영하고, 이용자 중심의 서비스제공을 지향한다.
- 5) 사례회의를 통해 객관적인 시각을 갖고, 전문적인 서비스 접근이 이루어질 수 있도록 한다.

## 3. 개 요

사업에 대한 각종 평가를 통해 차후 사업운영 및 내용에 반영 및 보완하며, 실무자 회의 및 교육을 통해 시설 방향성과 사업을 서로 공유하고 담당 사례에 대한 개입방향을 함께 논의하며 서비스의 질적 향상을 도모한다.

## 4. 담당자 : 김진애, 장성진, 정진옥, 황수빈, 송현식

## 5. 사업실적 및 평가

세부프로그램	대 상	기 간	목표량 (실인원/횟수)	실적 (실인원/횟수)	달성률(%)
사업계획 및 평가	실무자	연3회	5/3	5/3	100.0
사업 내용	1) 진행 사업 내용 점검, 변경 여부 결정, 차년도 사업방향 설정 및 슈퍼비전으로 질적 관리				
평가 및 분석	1) 7월 상반기사업평가, 11월 중 2015년 사업계획심의, 하반기 사업평가 실시 2) 사업평가를 통해 사업에 대한 방향설정 및 진행된 사업에 대한 보완·점검이 이루어질 수 있었고, 사업심의를 통해 2015년 사업의 운영방향 및 중점사업에 대한 목표를 수립하고 공유할 수 있었음				
향후 계획	2015년 목표	실인원	횟수	2014년 대비(%)	
		5	3	100.0	
1) 동일한 형태로 사업 계획 및 평가 실시하고자 함					

세부프로그램	대 상	기 간	목표량 (실인원/횟수)	실적 (실인원/횟수)	달성률(%)
팀교육	실무자	연1회	5/1	5/1	100.0
사업 내용	1) 1박 2일 실무자 연수를 통해 시설 사업과 방향성, 계획과 평가 등에 대해 논의				
평가 및 분석	1) 9월 초 당일 일정으로 회원 욕구 및 만족도 조사 결과 공유 및 2015년 사업 계획 회의, 업무분장회의 내용으로 진행 2) 2015년 사업에 대한 방향설정 및 계획수립에 도움이 될 수 있었고, 업무분장 회의를 통해 업무 효율성과 효과성을 높이기 위한 준비 및 계획이 이루어짐				
향후 계획	2015년 목표	실인원	횟수	2014년 대비(%)	
		5	1	100.0	
1) 팀화합 도모 및 시설운영과 사업 방향성 공유, 조직문화에 대한 점검 등을 통해 운영의 지을 높이고자 1박 2일 팀교육 진행하고자 함					

세부프로그램	대 상	기 간	목표량 (실인원/횟수)	실적 (실인원/횟수)	달성률(%)
운영위원회의	운영위원	연4회	8/4	8/4	100.0
사업 내용	1) 정기적으로 운영위원회의 실시하여, 위원들의 자문을 통해 사업 수행에 대한 질적 향상도모				
평가 및 분석	1) 1분기(4월/서면) : 2차 추경예산, 시설 운영관련 자문(대기자, 장기이용) 2분기(7월/대면) : 상반기 사업보고, 대기자 프로그램, 인사평가 등 3분기(9월/대면) : 3차 추경예산 승인, 욕구 및 만족도 결과보고 4분기(12월/서면) : 14년 추경예산 및 사업실적, 15년 사업·예산보고 2) 시설운영 전반에 대한 내용 공유뿐만 아니라 시설이 해결해야 할 어려움과 고민 등에 대해 각층의 자문위원들을 통한 심층적인 논의가 이루어져, 시설 전문성과 사업방향 설정 및 운영의 질을 높이는데 도움이 됨				
향후 계획	2015년 목표	실인원	횟수	2014년 대비(%)	
		8	4	100.0	
1) 대면회의의 2회, 서면회의의 2회로 총4회 실시하고자 함					

세부프로그램	대 상	기 간	목표량 (실인원/연인원)	실적 (실인원/연인원)	달성률(%)
자문	실무자	연중	4/17	5/13	76.5
사업 내용	1) 사례관리, 기관 운영, 사업에 대해 내·외부 전문가에게 자문				
평가 및 분석	1) 정기적인 자문을 통해 매월 수퍼비전 내용을 사업 및 운영에 적극 반영할 수 있었음 2) 시설장 수퍼비전의 경우 사업운영 및 사례관리와 관련하여 수시로 이루어 지나 실적화 되지 못해 이에 대한 반영이 필요함				
향후 계획	2015년 목표	실인원	연인원	2014년 대비(%)	
		4	17	100.0	
1) 각 실무자에 대한 내부 수퍼비전을 체계화하고 강화하고자 함					

세부프로그램	대 상	기 간	목표량 (실인원/횟수)	실적 (실인원/횟수)	달성률(%)
팀역량개발	실무자	연2회	5/2	5/2	100.0
사업 내용	1) 사례관리 및 정신보건 영역의 정책과 이슈 등에 대한 실무자간의 스터디를 통해 시설 운영에 반영				
평가 및 분석	1) 4월 중 '사례연구의 실제', 8월 중 '정신장애인 평가도구의 이해, 지역사회에서의 정신장애인 관리, 공문서 작성법'을 주제로 진행 2) 실무자 개인의 사례연구 계획서를 기준으로 실천이론, 개입계획 등에 대한 상호간의 수퍼비전을 받을 수 있는 계기가 됨 3) 업무수행에 실제적으로 필요하고 적용할 수 있는 내용을 다뤄 실무자들의 전문성을 높이는 기회가 됨				
향후 계획	2015년 목표	실인원	횟수	2014년 대비(%)	
		5	2	100.0	
	1) 실무자들의 욕구 및 필요에 따른 주제 선정하여 연2회 실시하고자 함				

세부프로그램	대 상	기 간	목표량 (실인원/횟수)	실적 (실인원/횟수)	달성률(%)
연구개발회의	실무자	수시	5/44	5/42	95.5
사업 내용	1) 사업 및 담당 업무분장, 역할 논의, 신규 프로그램 기획 등 실무자 회의				
평가 및 분석	1) 주1회 정기적인 회의와 더불어 즉각적인 의견수렴이 필요한 사항에 대한 논의가 진행되어 신속한 개입 및 원활한 사업운영이 이루어질 수 있었음 2) 회의를 통해 실무자간 원활한 의사소통이 이루어지고, 시설 운영에 대한 실무자들의 의견을 확인하고 반영할 수 있는 통로가 되어 시설에 대한 소속감과 책임감을 높이는 계기가 됨 3) 회의를 통해 업무분장 논의, 외부 제안사업 지원 여부, 사업 운영에 대한 전반적인 내용을 공유하고 논의할 수 있었음				
향후 계획	2015년 목표	실인원	횟수	2014년 대비(%)	
		5	44	100.0	
	1) 동일한 형태로 정기적으로 연구개발회의 실시하고자 함				

세부프로그램	대 상	기 간	목표량 (실인원/횟수)	실적 (실인원/횟수)	달성률(%)
월/분기평가	실무자	연중	5/10	5/9	90.0
사업 내용	1) 월1회 사업별 정기적인 회의와 서면보고를 통해 진행사항에 대해 점검				
평가 및 분석	1) 사업에 대한 정기적인 평가를 통해 목표량 및 사업 목적, 내용, 진행과정 등에 대한 점검과 수퍼비전 이루어짐 2) 각 실무자별 담당 사업뿐 아니라 사업 전체의 진행상황을 공유하고 점검함으로써 시설 사업 전반에 대한 이해를 높일 수 있었음				
향후 계획	2015년 목표	실인원	횟수	2014년 대비(%)	
		5	10	100.0	
1) 동일한 형태로 월평가, 분기평가, 상·하반기 평가 실시하고자 함					

세부프로그램	대 상	기 간	목표량 (실인원/연인원)	실적 (실인원/연인원)	달성률(%)
사례회의	주간재활, 직업재활, 취업회원	수시	30/108	33/105	97.2
사업 내용	1) 초기상담, 서비스계약, 주치의상담, 가정방문, 개별사례, 서비스과정평가 등 회원에 대한 개입방향 설정				
평가 및 분석	1) 각 회원별 재활목표에 따른 논의와 사례관리 과정에서 겪는 위기 및 문제 상황들에 대해 정기·수시 회의를 통해 재활목표에 대한 방향성과 과정, 개입방법, 위기 및 문제 상황 등에 대한 논의 이루어짐 2) 다양한 관점과 개입방법에 대한 사고의 폭을 넓힐 수 있어 실무자의 역량강화에도 도움이 됨				
향후 계획	2015년 목표	실인원	연인원	2014년 대비(%)	
		30	96	88.9	
1) 모든 회원의 사례관리 과정이 공유되고 논의될 수 있도록 보다 체계적으로 계획하여 진행할 계획임					

세부프로그램	대 상	기 간	목표량 (실인원/횟수)	실적 (실인원/횟수)	달성률(%)
욕구 및 만족도 조사	주간재활, 직업재활, 취업회원, 가족, 자원봉사자	연중	65/4	61/5	125.0
사업 내용	1) 이용회원의 서비스에 대한 욕구 및 만족도 조사, 가족 및 자원봉사자 활동에 대한 조사 등				
평가 및 분석	1) 7월 중 내소회원 및 취업회원 대상의 조사와 자원봉사자 간담회를 통한 자원봉사자 욕구 및 만족도 조사 이루어짐 2) 8월에는 가족대상, 9월에는 취업회원 캠프 참여자를 대상으로 조사 실시됨 3) 이용회원 및 가족에 대한 조사를 통해 상반기 사업에 대한 평가와 하반기 및 2015년 사업계획에 있어 회원과 가족들의 욕구가 반영될 수 있도록 노력하는 계기가 됨 4) 자원봉사자 관리 및 운영에 대한 방향성을 확립하고, 효과적인 운영을 도모할 수 있게 됨				
향후 계획	2015년 목표	실인원	횟수	2014년 대비(%)	
		65	4	100.0	
1) 동일한 형태로 '내소회원, 취업회원, 가족, 자원봉사자'를 대상으로 욕구 및 만족도 조사 실시하고자 함					

# 후원

## 1. 목 적

시설의 부족한 재정적 운영을 보조할 수 있는 현물, 현금 등 다양한 후원 개발을 통해 이용회원에게 질 높은 서비스를 지원하는 데 있다.

## 2. 목 표

- 1) 시설 운영에 필요한 다양한 인적·물적 자원을 발굴한다.
- 2) 후원을 통해 시설 서비스의 질을 높이고, 효과적으로 예산을 활용한다.
- 3) 후원자 관리를 통해 후원에 대한 감사의 마음을 전달하고, 후원의 지속성을 도모한다.

## 3. 개 요

후원자 및 후원 개발을 통해 시설 내 부족한 예산을 보완하고 보다 다양한 프로그램을 제공한다.

## 4. 담당자 : 김진애

## 5. 사업실적 및 평가

세부프로그램	대 상	기 간	목표량 (실인원/연인원)	실적 (실인원/연인원)	달성률(%)
후원	지역사회, 회원 및 가족 등	연중	192	39/256	133.3
사업 내용	1) 시설의 부족한 재정적 운영을 보조할 수 있는 현물·현금 등의 후원 개발				
평가 및 분석	1) 시설에 대한 홍보 및 부족한 예산에 대한 후원개발의 필요성 인식으로 보다 적극적인 후원자 개발활동 이루어짐 2) 후원금/후원금품이 정기적으로 발생하여 프로그램의 질적향상에 도움이 됨				
향후 계획	2015년 목표	실인원	연인원	2014년 대비(%)	
		12	192	100.0	
	1) 지정 후원금 확보를 위해 적극적으로 홍보하여 후원자를 개발하고자 함				

세부프로그램	대 상	기 간	목표량 (실인원/횟수)	실적 (실인원/횟수)	달성률(%)
후원관리	후원자	연중	15/12	26/27	225.0
사업 내용	1) 월소식지 발송, 후원 수입 및 사용내역 통보, 후원금 내역 게시, 감사선물 전달				
평가 및 분석	1) 상·하반기 은인 및 후원자 관리로 감사카드와 작은 선물(달걀모양 비누, 레몬차와 캔들) 제작하여 전달 2) 매월 정기적인 소식지 발송으로 시설에 대한 정보제공 및 관심유지 3) 후원자들에게 이용회원의 감사편지를 전달하는 과정을 통해 회원들도 후원의 필요성과 감사함을 느끼고, 후원자에게는 후원에 대한 동기강화의 효과가 나타남				
향후 계획	2015년 목표	실인원	횟수	2014년 대비(%)	
		20	14	116.7	
	1) 연1~2회 후원자에게 감사의 마음을 전달하고, 투명하게 후원금품에 대해 관리하고자 함				

---

---

# 가족지원

---

---

## 1. 목적

정신장애인의 재활에 있어 매우 중요한 지지체계인 가족을 대상으로 교육 및 모임을 실시함으로써 재활과정에서 가족역할의 중요성을 알게 하고, 가족지원을 통해 가족이 회원의 재활과정에 보다 책임감과 적극성을 갖추고 함께할 수 있도록 한다.

## 2. 목표

- 1) 정기적인 가족 모임과 담당사례관리자와의 상담을 통해, 시설-회원-가족이 재활계획을 공유하고 책임감 있는 파트너십을 구축한다.
- 2) 가족모임을 통해 가족의 역할을 이해하고, 함께 공유하며, 회원의 가장 중요한 지지체계로서의 역할을 할 수 있도록 지원한다.
- 3) 가족상담을 통해 회원의 사례관리 과정에 필요한 의사결정에 함께 참여하여 가족의 책임감을 강화한다.
- 4) 가족들의 스트레스를 해소할 수 있는 여가활동 경험의 기회를 가진다.

## 3. 개요

정신장애인의 성공적 재활은 정신장애인 개인의 몫이 아니라 가족, 회원, 전문적인 서비스 제공기관이 함께 조화를 이룰 때 가능하다. 따라서 회원 가족을 대상으로 한 교육과 모임은 회원의 재활에서 매우 중요하며 가족 간 모임을 통해 공감대를 형성하고 올바른 가족의 역할수행을 지원할 수 있다.

## 4. 담당자 : 김진애

## 5. 사업실적 및 평가

세부프로그램	대 상	기 간	목표량 (실인원/연인원)	실적 (실인원/연인원)	달성률(%)
가족상담	회원가족	연중	30/192	32/319	166.1
사업 내용	1) 회원의 재활과정에 대해 지속적인 전화 및 내방상담을 통한 논의와 상담				
평가 및 분석	1) 회원의 재활목표 및 과정에 대한 공유와 사례관리 과정에서 발생하는 다양한 상황들에 대한 논의로 회원 가족들과 수시 전화 및 내방상담 이루어짐 2) 매년 서비스계약의 실시로 재활과정에 대한 가족들의 책임 및 참여에 대한 인식이 강화되면서 이전보다 활발한 상담 이루어짐 3) 가정 내에서도 동일한 재활목표를 갖고 함께 노력하는 계기가 됨				
향후 계획	2015년 목표	실인원	연인원	2014년 대비(%)	
		30	264	137.5	
	1) 회원의 재활목표 및 사례관리 과정에 대해 가족들이 적극 참여하고 지원할 수 있도록 지속적인 상담 실시하고자 함				

세부프로그램	대 상	기 간	목표량 (실인원/횟수)	실적 (실인원/횟수)	달성률(%)
가족모임	회원가족	연중	10/6	17/6	100.0
사업 내용	1) 정기적인 모임을 통해 가족 자조모임 활성화 2) 재활과정에 대한 정보공유 및 정서적 친밀감 형성				
평가 및 분석	1) 서비스계약, 사회복지제도에 대한 교육, 상반기 사업보고 및 정신장애인의 성, 인천시 정신보건기관 현황 및 소개, 가족의 역할, 송년모임 참여의 내용으로 가족모임 진행됨 2) 서비스계약 및 다양한 정보제공을 통해 회원들의 재활과정에서 가족들이 보다 지지적이고 건강한 역할을 할 수 있도록 지원함 3) 많은 가족들이 경제활동이나 건강상의 어려움으로 참석하지 못하는 경우가 있어 이에 대한 방안이 필요할 것임				
향후 계획	2015년 목표	실인원	횟수	2014년 대비(%)	
		10	6	100.0	
	1) 가족 욕구·만족도 조사 시 제시된 의견을 최대한 반영하여 가족들이 보다 적극적으로 참여할 수 있도록 하며 가족들의 역량강화를 도모하는 내용으로 진행하고자 함				

# 지역사회 네트워크

## 1. 목 적

서비스 제공에 필요한 다양한 자원을 확보하고 자원연계를 통해 서비스의 질을 높인다.

## 2. 목 표

- 1) 다양한 연계를 통해 본 시설 내 부족한 인적·물적 자원을 보완한다.
- 2) 다양한 자원 연계로 서비스의 전문성과 질을 높인다.
- 3) 지역사회 내 유관 기관 간 연계를 통해 실무자 간 네트워크를 형성한다.

## 3. 개 요

다양한 연계활동을 통해 시설 내 부족한 자원을 보완하여 서비스의 질을 높이고, 지역사회 내 잠재된 자원 발굴 및 관리가 이루어질 수 있도록 한다.

4. 담당자 : 김진애, 장성진, 정진옥, 황수빈, 송현식

## 5. 사업실적 및 평가

세부프로그램	대 상	기 간	목표량 (실인원/연인원)	실적 (실인원/연인원)	달성률(%)
소견서접수	병의원	연중	30/30	33/33	11.0
사업 내용	1) 이용회원 주치의 소견서 접수를 통한 치료 상태 점검 및 정보수집				
평가 및 분석	1) 등록회원 및 직업재활네트워크 참여회원 대상으로 연1회 주치의 소견서 접수 2) 서비스계약과 함께 연 초 주치의 소견서 재 접수 이루어짐에 따라 누락을 방지할 수 있었고, 주치의 소견서 확인을 통해 각 회원의 치료과정 및 관련정보를 확인하여 사례관리에 반영할 수 있었음.				
향후 계획	2015년 목표	실인원	연인원	2014년 대비(%)	
		30	30	100.0	
	1) 연초 서비스계약과 함께 소견서 접수 진행하고자 함				

세부프로그램	대 상	기 간	목표량 (실인원/연인원)	실적 (실인원/연인원)	달성률(%)
의뢰	유관기관	연중	6	4/5	83.3
사업 내용	1) 유관기관 간 효과적인 서비스제공을 위해 프로그램 및 시설이용 의뢰 및 의뢰 접수				
평가 및 분석	1) 직업재활 네트워크 프로그램 참여로 4명 의뢰되었고, 직업재활 네트워크 프로그램 참여 후 회원 등록으로 1건 실적화 됨 2) 프로그램 참여회원에 대해 소속 재활기관으로부터 정보를 수집하여 서비스제공에 도움이 됨. 또한, 의뢰기관과의 관계 및 역할을 명확히 하고 대상자의 욕구에 따른 서비스제공 및 연계가 이루어질 수 있었음				
향후 계획	2015년 목표	실인원	연인원	2014년 대비(%)	
		3	3	50.0	
1) 시설 이용 의뢰 및 의뢰 접수하고자 함					

세부프로그램	대 상	기 간	목표량 (실인원/연인원)	실적 (실인원/연인원)	달성률(%)
연계	유관기관	연중	500	337/54	67.4
사업 내용	1) 장애인복지관의 교육 및 건강여가프로그램 참여 2) 유관기관 물적·인적 자원 활용				
평가 및 분석	1) 프로그램 참여, 회의/간담회, 정보교류/문의 등의 다양한 연계 이루어짐 2) 지속적인 프로그램 참여와 유관기관과의 회의를 통해 기관 및 실무자 간 네트워크 형성 3) 실제 이루어진 연계활동에 비해 누락실적 비율이 높아 이에 대한 보완이 필요함				
향후 계획	2015년 목표	실인원	연인원	2014년 대비(%)	
		-	350	70.0	
1) 동일한 형태로 프로그램 및 정보공유 등으로 유관기관과의 연계 진행 하고자 함					

---

---

# 대외홍보

---

---

## 1. 목 적

효과적이고 능동적인 홍보사업을 통해 지역 내 사회복지시설의 역할에 대한 이해 및 인지도를 높이고, 정신질환에 대한 편견해소를 통해 정신장애인의 사회적응 및 시설 운영에 필요한 다양한 인적·물적 자원을 발굴한다.

## 2. 목 표

- 1) 다양한 시설 홍보활동을 통해 사회복지시설 및 시설 사업에 대한 이해를 높인다.
- 2) 정신질환 및 정신장애인에 대한 편견을 해소하고 인식을 개선한다.
- 3) 홍보활동을 통해 실습생, 자원봉사자, 후원자, 취업업체 등 자원을 개발한다.
- 4) 서포터즈 활동을 통해 지역사회 조직화 및 다양한 홍보활동을 시도한다.

## 3. 개 요

월 소식지발송, 인터넷, 시설 홍보물 등을 활용하여 지역사회 내 정신질환에 대한 편견을 해소하고, 지역 내 정신보건서비스 이용이 어려운 정신장애인을 발굴하며, 사회복지시설에 대한 인지도를 높이고 다양한 인적·물적 자원을 발굴하여 프로그램의 질을 높인다.

## 4. 담당자 : 김진애, 장성진

### 5. 사업실적 및 평가

세부프로그램	대 상	기 간	목표량 (실인원/연인원)	실적 (실인원/연인원)	달성률(%)
인터넷 홍보	지역사회	연중	110	6/110	100.0
사업 내용	1) 관 홈페이지, 정신보건넷, 유관단체사이트 등에 시설 홍보 및 다양한 인적·물적자원 모집 홍보 글 게재				
평가 및 분석	1) 시설 내 다양한 프로그램 및 월소식지, 월간계획 등을 유관기관 홈페이지 및 카페 등에 정기적으로 게시하여 홍보활동 진행 2) 정기적인 홍보활동을 통해 사회복지시설 및 시설 사업에 대한 이해를 높이는 데 도움이 되었고, 인터넷이라는 매개체를 통해 불특정 다수에게 홍보활동이 이루어져 그 효과가 더욱 크게 나타남				
향후 계획	2015년 목표	실인원	연인원	2014년 대비(%)	
		-	120	109.1	
1) 차년에도 동일한 형태로 지속적인 홍보활동 진행하고자 함					

세부프로그램	대 상	기 간	목표량 (실인원/연인원)	실적 (실인원/연인원)	달성률(%)
홍보	지역사회, 유관기관, 사업체, 시설방문자	연중	2,500	1,784/2,500	100.0
사업 내용	1) 리플릿, 홍보물, 관보, 지역사회 매체 등 다양한 방법을 통한 시설 홍보활동과 홍보팀, 자원봉사자, 서포터즈를 통한 홍보활동 진행				
평가 및 분석	1) 시설방문자 대상의 홍보물 배부와 정신건강의 날 행사/클럽활동(홍보팀)을 통한 정기적인 홍보활동 진행 2) 단순 홍보물 전달뿐 아니라 시설에 대한 소개도 함께 이루어져 홍보의 효과를 높일 수 있었고, 클럽활동을 활용한 당사자 홍보활동을 통해 정신장애인에 대한 인식개선 및 사회복지시설 인지도 향상에 긍정적인 효과 나타남				
향후 계획	2015년 목표	실인원	연인원	2014년 대비(%)	
		-	2,000	80.0	
1) 다양한 홍보물 제작 등 보다 다양하고 효과적인 홍보활동 진행하고자 함					

세부프로그램	대 상	기 간	목표량 (실인원/연인원)	실적 (실인원/연인원)	달성률(%)
월소식지 홍보	회원가족, 주치의, 중결회원, 취업업체, 자원봉사자, 유관기관, 서포터즈, 후원자 등	연중	186/2,232	237/2,440	109.3
사업 내용	1) 시설 내 소식을 한 장의 소식지로 제작하여 회원 가족, 은인, 후원자, 자원봉사자, 주치의, 취업업체, 유관기관, 중결회원 등에 발송				
평가 및 분석	1) 매월 실무자 회의를 통해 월 소식지 주제를 결정하고, 돌아가며 작성하여 보다 다양한 관점의 완성도 있는 소식지 제작이 이루어짐 2) 정기적인 소식지 발송을 통해 시설에 대한 관심을 지속시키고, 다양한 인적·물적 자원의 발굴 및 연계가 이루어짐.				
향후 계획	2015년 목표	실인원	연인원	2014년 대비(%)	
		200	2,400	107.5	
	1) 동일한 형태로 진행하고자 하며, 소식지 내 후원관련 내용 삽입하여 후원에 대한 관심 고취 및 후원자 발굴하고자 함				

세부프로그램	대 상	기 간	목표량 (실인원/연인원)	실적 (실인원/연인원)	달성률(%)
서포터즈	일반시민	연중	5/18	9/18	100.0
사업 내용	1) 지역사회 정신장애인 편견해소 및 사회복귀시설 홍보를 위한 활동				
평가 및 분석	1) 9명의 서포터즈 위촉 후 정기적인 활동으로 이용회원들과의 라포 형성에 긍정적인 영향을 미쳤고, 보다 적극적인 프로그램 참여로 주체적인 활동가로서의 역할이 이루어짐 2) 활동과 활동에 대한 평가가 함께 이루어져 다양한 아이디어를 얻고 사업에 반영할 수 있었음				
향후 계획	2015년 목표	실인원	연인원	2014년 대비(%)	
		5	21	116.7	
	1) 인천대학교 사회복지학과생 5명을 서포터즈로 위촉하여, 정신건강의 날 행사 등 다양한 내외부 홍보활동을 함께 진행하고자 함				

---

---

## 요원교육

---

---

### 1. 목 적

실무자에게 업무 및 사업수행과 관련한 다양한 정보와 전문지식을 습득하는 기회를 제공하여 전문적인 서비스 제공이 가능하도록 역량을 강화하고, 실습생과 사회복지시설에 대한 관심을 가지고 방문한 관련 학과 학생 및 실습생에게 시설·정신보건에 관한 교육을 실시하고 정신질환에 대한 올바른 이해를 도모한다.

### 2. 목 표

1) 실무자 간담회 및 workshop, 정신보건관련 학/협회 주최 세미나 참여를 통해 유관기관 실무자와 정보를 교류하고 최신 정신보건 경향 및 관련 분야의 학술적 흐름 파악을 통해 서비스의 질적 향상을 도모한다.

2) 실습생, 수련생에 대한 전문교육으로 정신보건에 대한 교육 욕구를 충족하며 정신보건에 대한 올바른 정보를 제공한다.

3) 기관방문 대상자에게 시설을 개방하고 오리엔테이션을 실시하여, 사회복지시설에 대한 관심증진과 정신장애인에 대한 편견해소의 기회를 마련한다.

4) 시설에 대한 간접적인 홍보로 자원발굴의 계기가 된다.

### 3. 개 요

관련 학회 및 유관기관에서 실시하는 워크숍, 세미나, 교육 참여를 통해 실무자의 역량강화를 도모하고, 시설 프로그램에 적용하여 이용자들에게 보다 질 높은 서비스를 제공할 수 있다.

또한, 외부인들의 기관방문 및 실습에 대한 욕구를 충족하여 지역사회 정신보건에 대한 정보를 제공하고, 시설을 지역사회에 개방함으로써 정신장애에 대한 편견 해소 및 사회복지시설 사업에 대한 홍보를 통해 시설 인지도 향상을 꾀한다.

4. 담당자 : 김진애, 장성진, 정진옥, 황수빈, 송현식

### 5. 사업실적 및 평가

세부프로그램	대 상	기 간	목표량 (실인원/연인원)	실적 (실인원/연인원)	달성률(%)
실무자 교육	실무자	연중	5/60	5/88	146.7
사업 내용	1) 관 내부, 정신보건 및 인권, 사회복지 관련 교육, 최신 사업 설명회 및 평가회, 관련 학/협회 춘,추계 세미나 등 전문교육 참여				
평가 및 분석	1) 5명의 실무자가 내부교육 3회, 외부교육 30회 등 직무수행 및 역량강화와 관련한 다양한 교육에 참여 2) 교육 내용을 타 실무자와 공유하므로 함께 역량 강화되는 효과 있었고, 필수 이수교육과 인권교육 등을 통해 자격유지 및 전문성 향상에 도움이 되었음				
향후 계획	2015년 목표	실인원	연인원	2014년 대비(%)	
		5	60	100.0	
1) 시설 내외부 교육을 통해 전문 지식 함양 및 실무자 역량강화 지원하고자 함					

세부프로그램	대 상	기 간	목표량 (실인원/연인원)	실적 (실인원/연인원)	달성률(%)
관련자 교육	실습생, 수련생, 기관방문 요청자, 지역주민 등	연중	100	15/114	114.0
사업 내용	1) 실습생 및 수련생에 대한 교육, 시설 방문학생 및 실무자, 타 기관 이용회원에게 본 시설 정보제공				
평가 및 분석	1) 동·하계 사회복지실습지도, 정신보건수련사회복지사 교환지도, 기타 시설 방문자 대상으로 다양한 교육 실시됨 2) 지역 내 사회복지시설의 역할과 정신장애인의 회복에 대한 이해뿐만 아니라 실천현장에서 이론을 접목하고 활용하며, 직접 경험할 수 있는 기회 제공으로 실습생 및 수련생의 역량강화에 도움이 됨				
향후 계획	2015년 목표	실인원	연인원	2014년 대비(%)	
		4	100	100.0	
1) 동일하게 동계·하계 사회복지 실습지도 실시 2) 정신보건사회복지사 수련기관 지정으로 관련자 교육을 정신보건전문요원 수련과 관련자 교육으로 나누어 진행하고자 함					



해맑음땀방울농장

---



# 직업훈련

## 1. 목 적

농업에 대한 기초 개념을 형성하고 농사기능을 익힘으로써 농업에 대한 전반적인 과정을 이해하고 적절한 농업기술을 활용할 수 있도록 한다.

## 2. 목 표

- 1) 직업으로서의 농업에 대한 인식을 습득한다.
- 2) 농장의 재배작물에 대한 기초 재배기술을 습득한다.
- 3) 판매에 대한 기초 개념을 형성한다.

## 3. 개 요

다양한 농업직무 변화에 적응하고 기능을 발휘할 수 있도록 다양한 훈련기회를 제공하여 농업인으로써의 기초기능을 습득하도록 돕는다.

## 4. 담당자 : 곽경숙, 김정혁

## 5. 사업실적 및 평가

세부프로그램	대 상	기 간	목표량 (실인원/연인원)	실적 (실인원/연인원)	달성률(%)
직업인식	농장이용인	주3회	25/2,835	32/2,693	95.0
사업 내용	1) 농장과 급여, 급여의 의미 등 급여에 대한 교육을 실시함 2) 직업의 이해, 농업의 이해 등 직업에 대한 이해를 높이는 교육을 실시함				
평가 및 분석	1) 급여인식교육을 통하여 급여의 소중함과 가치를 이해하면서 급여인식을 형성 2) 농업 및 다른 직업에 대해서 좀 더 알 수 있었으며 직업에 대한 인식을 높임				
향후 계획	2015 목표	실인원	연인원	2014년 대비(%)	
		25	2,835	105.2	
1) 기존과 동일하게 진행					

세부프로그램	대 상	기 간	목표량 (실인원/연인원)	실적 (실인원/연인원)	달성률(%)
재배기술훈련	농장이용인	주3회	25/2,835	32/2783	98.2
사업 내용	1) 다양한 농기구들의 사용교육 진행 2) 재배기술과 관리방법에 대한 교육 진행 3) 수확방법에 대한 교육 진행				
평가 및 분석	1) 작물관리에 사용되는 농기구들을 활용할 수 있었음 2) 재배기술과 관리방법을 익혀 작업을 할 수 있었음 3) 작물의 가치를 상하지 않게 수확을 할 수 있었음				
향후 계획	2015년 목표	실인원	연인원	2014년 대비(%)	
		25	2,835	101.8	
1) 기존과 동일하게 진행할 예정임					

세부프로그램	대 상	기 간	목표량 (실인원/연인원)	실적 (실인원/연인원)	달성률(%)
판매훈련	농장이용인	주3회	25/1890	32/1990	105.3
사업 내용	1) 저울 사용하기, 판매단위에 따라 담기 등 저울이용에 대한 교육을 실시함 2) 납품장 작성하기 교육을 실시하였음 3) 판매예절교육, 납품하기 등 판매관련 교육을 실시하였음				
평가 및 분석	1) 작물의 무게를 잴 때 저울을 활용할 수 있었음 2) 납품장에 있는 내용들의 의미를 알고 작성할 수 있었음 3) 판매대를 활용한 판매와 직접 납품을 할 수 있었음				
향후 계획	2015년 목표	실인원	연인원	2014년 대비(%)	
		25	1,890	94.9	
1) 기존과 동일하게 진행할 예정임					

세부프로그램	대 상	기 간	목표량 (실인원/연인원)	실적 (실인원/연인원)	달성률(%)
취업준비훈련	농장이용인	주3회	10/454	9/461	101.5
사업 내용	1) 직업으로써 농업 이해하기를 교육 2) 파종, 정식, 관리, 수확, 판매를 스스로 할 수 있도록 지도 3) 체험진행시 보조진행의 역할을 수행				
평가 및 분석	1) 농업이 1차 산업임을 인식함 2) 작물관리를 시기에 맞추어 관리할 수 있게 됨 3) 수확시기를 알고 판매활동을 할 수 있음				
향후 계획	2015년 목표	실인원	연인원	2014년 대비(%)	
		10	454	98.4	
	1) 기존과 동일하게 진행				

# 작업활동

## 1. 목 적

농장 이용인들이 작물을 재배하고 관리하며, 수확된 상품을 판매하는 활동을 통하여 농업인으로서의 근로에 대한 개념을 형성하고 유지한다.

## 2. 목 표

- 1) 다양한 작물 관리에 필요한 근로기회를 제공한다.
- 2) 수확된 작물을 직접 판매하도록 지원한다.

## 3. 개 요

1차 산업 관련 작물관리 및 수확에서 판매에 이르기까지의 다양한 작업 활동을 통하여 장애인들의 근로의식을 고취시키고 직업인으로서의 긍지를 갖도록 지원하는 프로그램이다.

## 4. 담당자 : 곽경숙, 김정혁

## 5. 사업실적 및 평가

세부프로그램	대 상	기 간	목표량 (실인원/연인원)	실적 (실인원/연인원)	달성률(%)
작물파종 및 관리	농장이용인	주3회	25/2,835	32/2,627	92.7
사업 내용	1) 1월~12월 무순새싹 재배, 5월~7월 방울토마토, 5월~10월 콩, 고추 10월~12월 배추, 무 2) 모종 파종부터 정식과 수확까지 각각의 작물의 생육에 따라 관리활동을 진행함				
평가 및 분석	1) 씨앗을 심고 모종을 관리하고 정식하고 수확할 때까지 파종관리의 과정을 이용인들이 직접 해볼 수 있었음				
향후 계획	2015년 목표	실인원	연인원	2014년 대비(%)	
		25	2,835	107.9	
1) 기존과 동일하게 진행할 예정임					

세부프로그램	대 상	기 간	목표량 (실인원/연인원)	실적 (실인원/연인원)	달성률(%)
수확 활동	농장이용인	주3회	25/2,835	32/2,593	91.5
사업 내용	1) 전반기에는 쌈채소 위주로 수확하였으며, 생육주기에 따른 수확활동 진행 2) 토마토 7월~9월/ 무순1월~12월 / 콩, 고추 9~10월 / 배추 11월~12월				
평가 및 분석	1) 다양한 작물의 수확활동을 통하여 판매활동의 연계를 할 수 있었음				
향후 계획	2015년 목표	실인원	연인원	2014년 대비(%)	
		25	2,835	109.3	
	1) 기존과 동일하게 진행				

# 상담 및 평가

## 1. 목 적

농장 이용과 관련한 제반 문제 해결 관련 상담 및 문제행동 수정을 가져오고 대상자에 대한 정보공유 및 재활계획의 수정으로 효과적인 서비스 전달방법을 계획한다.

## 2. 목 표

- 1) 농장에서 근무하는 것에 대한 적응력의 향상을 가져올 수 있다.
- 2) 대상자에 대한 효과적인 서비스를 제공할 수 있다.

## 3. 개 요

농장 이용인이 근무하면서 문제 발생 시 즉각적인 개입으로 문제를 해결하는 한편 농장 적응력을 향상시킬 수 있도록 장애인들에게 나타나는 문제행동을 전 직원이 공유함으로써 효과적인 재활계획의 방향을 모색한다.

## 4. 담당자 : 곽경숙, 김정혁

## 5. 사업실적 및 평가

세부프로그램	대 상	기 간	목표량 (실인원/연인원)	실적 (실인원/연인원)	달성률(%)
직업상담	농장이용인	주1회	25/945	34/882	93.3
사업 내용	1) 이용인의 개별적인 어려움 및 농장에서 일어나는 부적절한 행동에 대하여 상담을 지속적으로 실시함				
평가 및 분석	1) 직업상담을 지속적으로 실시함으로써 부적절한 행동이 감소하였음 2) 상담을 통하여 서로 의사소통이 원활해짐				
향후 계획	2015년 목표	실인원	연인원	2014년 대비(%)	
		25	945	93.3	
1) 기존과 동일하게 진행할 계획임					

세부프로그램	대 상	기 간	목표량 (실인원/연인원)	실적 (실인원/연인원)	달성률(%)
직업평가	농장이용인	수시	25/275	32/285	103.6
사업 내용	1) 매월 급여 지급을 위한 영농작업수행도 검사와 현장평가를 실시하였음 2) 퍼듀팩보드, 신체평가, 그림 직업흥미 검사 실시				
평가 및 분석	1) 영농작업수행 평가를 통해 이용인의 영농수행 적응력 향상정도를 확인할 수 있었음				
향후 계획	2015년 목표	실인원	연인원	2014년 대비(%)	
		25	275	96.4	
1) 전년과 동일하게 사업 진행할 예정이며 직무분석표를 이용한 직무 분석할 예정임					

세부프로그램	대 상	기 간	목표량 (실인원/연인원)	실적 (실인원/연인원)	달성률(%)
사례회의	농장이용인	수시	25/90	34/90	100.0
사업 내용	1) 농장 이용인 선정과 재활계획 수립을 위한 사례회의 실시 2) 매주 실시되는 사례회의를 통해 농장 이용인의 문제행동 및 지원방안에 대해 논의, 개입방법 모색 및 실천				
평가 및 분석	1) 사례회의를 통하여 이용인의 개별적인 재활계획수립이 가능함 2) 개별화된 계획으로 서비스가 진행됨 3) 농장직원 이외에 직업재활팀 직원과의 사례회의를 진행함으로써 이용인의 문제 해결방안을 효과적으로 모색함				
향후 계획	2015년 목표	실인원	연인원	2014년 대비(%)	
		-	-	-	
1) 팀 전체적으로 사례회의 실적을 통합, 관리하기로 하여 별도 편성 폐지					

# 판매촉진

## 1. 목 적

생산품에 대한 인식변화를 통하여 판매망을 확대하고 매출을 증가시켜 이용인들의 임금지급률 상승을 목적으로 한다.

## 2. 목 표

- 1) 판매망을 확대시킨다.
- 2) 판매를 활성화하여 수익을 증가시킨다.

## 3. 개 요

지역사회 주민들에 대한 홍보를 강화하여 품질의 우수함을 알리고 판매를 촉진시켜 안정적인 수입원을 확보한다.

## 4. 담당자 : 곽경숙, 김정혁

## 5. 사업실적 및 평가

세부프로그램	대 상	기 간	목표량 (실인원/연인원)	실적 (실인원/연인원)	달성률(%)
판매망확보	지역사회 개인, 기관	수시	250/1,350	1265/1267	93.9
사업 내용	1) 비루고개 축제 및 체험 프로그램 홍보를 통하여 농장에 대해 알림으로써 판매망 확보됨				
평가 및 분석	1) 체험 프로그램 홍보 및 비루고개 축제를 통하여 지역사회에 해맑음땀방울 농장에 대해 알릴 수 있는 기회가 증대됨 2) 농장 생산품은 유기농 품목이며 믿고 먹을 수 있는 먹거리를 제공한다는 점을 지속적으로 홍보하고 있음				
향후 계획	2015년 목표	실인원	연인원	2014년 대비(%)	
		250	1,350	93.8	
1) 자기년도 상반기 중 전단지, 리플렛 배포를 통해 홍보 예정					

세부프로그램	대 상	기 간	목표량 (실인원/연인원)	실적 (실인원/연인원)	달성률(%)
판매활동	농장이용인	연중수확기	60/1,080	479/1,046	96.9
사업 내용	1) 농장 작물 판매활동과 특수학급 체험 프로그램 운영				
평가 및 분석	1) 명동보리밥에 규칙적인 상토새싹 판매가 이루어졌으나 명동보리밥의 판매 저조로 인하여 상토새싹 납품량이 적어졌음 2) 지역 주변에 전단지 활용함으로써 작물 판매가 용이해 졌으며 농장을 인 식시킴 3) 지속적인 체험 진행으로 안정적인 체험인원 유지됨				
향후 계획	2015년 목표	실인원	연인원	2014년 대비(%)	
		60	1,080	103.2	
	1) 보리밥 납품은 지속할 예정임 2) 인터넷과 다양한 매체를 이용하여 지역사회에 다육식물과 지렁이 화분을 판매할 계획임 3) 관광 및 체험학습을 통한 판매도 지속할 예정임				

세부프로그램	대 상	기 간	목표량 (실인원/연인원)	실적 (실인원/연인원)	달성률(%)
체험활동	농장이용인	수시	300/3,000	1,017/2,997	99.9
사업 내용	1) 인근 유치원, 특수학급 및 장애인 복지관 이용자 대상으로 체험프로그램 운영 2) 상반기 홍보를 통해 체험프로그램이 이루어짐				
평가 및 분석	1) 체험프로그램을 주변 유치원 초·중·고등학교 특수학급에 시행하여 홍보효 과는 물론 농장인식 효과를 가져옴 2) 농장 수익증대의 효과를 가져옴				
향후 계획	2015년 목표	실인원	연인원	2014년 대비(%)	
		800	2,000	66.7	
	1) 체험프로그램을 확대하여 정기적인 참여가 이루어 질 수 있도록 할 예정임 2) 체험프로그램 유치원 초·중·고등학교 특수학급에 정기적인 홍보활동이 진행될 예정임				

# 연구개발

## 1. 목 적

농업에 대한 기술 및 유기농 관련정보를 외부전문가로부터 습득하고 활용함으로써 농업생산성을 극대화한다.

## 2. 목 표

- 1) 신규 작물재배 기술에 대한 자문을 제공 받는다.
- 2) 농업운영과 관련한 정보를 자문 받는다.

## 3. 개 요

무농약 및 유기농 재배기술 및 최근 농업 동향에 관한 관련 전문가로부터의 정보 및 자문을 실시한다.

## 4. 담당자 : 광경숙, 김정혁

## 5. 사업실적 및 평가

세부프로그램	대 상	기 간	목표량 (실인원/연인원)	실적 (실인원/연인원)	달성률(%)
정보수집	직원, 자활근로자	연3회	3/9	2/10	111.1
사업 내용	1) 유기농 재배법과 관련된 유기농 협회 및 영농인의 자문 및 정보제공				
평가 및 분석	1) 유기농에 관련한 정보 및 천연농약 관련정보를 얻을 수 있었음 2) 배추 파종에서 수확까지 유기농 관련정보를 얻을 수 있었음				
향후 계획	2015년 목표	실인원 3	연인원 9	2014년 대비(%) 90.0	
	1) 유기농 실천 영농인을 직접 방문하여 유기농 관련 천연 농약 제조기술 습득 및 활용 2) 작물관리법 등 다양하게 정보수집 계획				

세부프로그램	대 상	기 간	목표량 (실인원/연인원)	실적 (실인원/연인원)	달성률(%)
전문교육	직원	연2회	2/4	1/1	25.0
사업 내용	1)사회복지 및 재활관련 전문교육을 통한 업무능력 향상 및 전문성 함양				
평가 및 분석	1) 변화되어가는 직업재활과 직업재활의 가치 직업재활의 당면 과제는 무엇인 가를 생각할 수 있었음				
향후 계획	2015년 목표	실인원	연인원	2014년 대비(%)	
		2	4	400.0	
1) 기존년도와 동일하게 사업진행 예정임					

세부프로그램	대 상	기 간	목표량 (실인원/연인원)	실적 (실인원/연인원)	달성률(%)
심성계발	담당자	연1회	3/6	3/6	100.0
사업 내용	1) 전문 심성재활을 통한 업무의 질적 향상 및 직원의 소진 현상 감소				
평가 및 분석	1) 심성계발 훈련을 통한 업무의 질적 향상 2) 직원의 정신적 육체적 소진 감소				
향후 계획	2015년 목표	실인원	연인원	2014년 대비(%)	
		3	6	100.0	
1) 기존년도 와 동일하게 사업진행 예정임					

세부프로그램	대 상	기 간	목표량 (실인원/연인원)	실적 (실인원/연인원)	달성률(%)
만족도조사	농장 이용인	연2회	16/32	30/30	93.8
사업 내용	1) 설문을 통한 상·하반기 욕구조사, 프로그램 진행 후 만족도 조사				
평가 및 분석	1) 이용인의 만족도에 대한 이해 2) 제공서비스의 장·단점 파악 및 향후 서비스 제공 방향 논의				
향후 계획	2015년 목표	실인원	연인원	2014년 대비(%)	
		16	32	106.6	
1) 기존년도 와 동일하게 사업진행 예정임					

세부프로그램	대 상	기 간	목표량 (실인원/연인원)	실적 (실인원/연인원)	달성률(%)
육구조사	이용인	연1회	25/32	32/32	100.0
사업 내용	1) 이용의 육구과약 2) 설문을 통한 상반기 만족도 프로그램 진행 전 육구 조사				
평가 및 분석	1) 이용인의 육구에 대한 이해 2) 서비스질 개선				
향후 계획	2015년 목표	실인원	연인원	2014년 대비(%)	
		25	32	100.0	
1) 기존년도 와 동일하게 사업진행 예정임					

### Ⅲ. 2014년 기획사업평가



[서식 1]

## 2014년도 직업재활프로그램사업수행기관 사업결과 보고서

---

---

기관명 : 남동장애인종합복지관

1. 사업명 : 친환경 품종 재배를 통한 중증장애인 고용 활성화 및  
직종체험 프로그램 ‘토다콩 마을’

2. 사업기간 : 2014. 01. 01. ~ 2014. 12. 31

3. 사업목적 및 목표 :

기관 목적 및 목표	프로그램 목적 및 목표
<p>○ 목적 사랑과 섬김으로 지역사회와 함께 장애인들에게 창의적이고 전문적인 서비스를 제공하여 재활·자립·사회통합을 도모함으로써 더불어 사는 따뜻한 세상을 실현함.</p> <p>○ 목표 조기 장애치료와 재활을 통한 사회통합과 지역성인장애인들의 재활과 삶의 질 향상, 전문적이고 종합적인 서비스제공으로 잠재능력과 잔존능력을 개발하여 사회통합을 이루고 자활능력을 고취함.</p>	<p>○ 목적 중증장애인들이 일반적인 1차 산업에서 벗어나 친환경적인 품종 재배를 함으로써 다양한 품종의 재배 지식과 기능을 습득하여 새로운 소득원을 확보하고 안정적인 자립 기반을 형성함. 1차 산업의 효과성 및 경제성을 확보하고 보급함으로써 1차 산업 직종의 이해 및 직업재활 시설의 재산성 향상에 도움을 줌.</p> <p>○ 목표 1)다양하고 친환경적인 품종을 재배하여 재배 지식과 기술을 습득함. 2)친환경 활동을 실시함. 3)1차 직종의 경험기회를 제공함.</p>
기관운영지침	프로그램 운영지침
<p>○ 이용인 중심의 서비스를 제공하고 최소의 예산으로 최대의 효과를 달성할 수 있도록 경제성·전문성·효율성을 중심으로 운영함.</p>	<p>○ ‘환경을 생각하는 복지 자연과 함께하는 재활’ 자연과 환경이 복지의 시작이며, 재활의 종착지가 되기를 희망하며 장애인들의 해맑은 웃음을 일구어 나감.</p>

#### 4. 대상자 명단

○ 서비스 대상자 명단(2014년 대상자 명단)\* 음영표시가 수료인원임.

연번	성명	성별	장애유형 및 등급	생년월일	프로그램명	서비스 기간
1	최00	남	지적장애 1급	920427	토.다.콩마을	02.07~12.23
2	이00	남	지적장애 3급	900219	토.다.콩마을	02.07~12.23
3	김00	여	지적장애 1급	910509	토.다.콩마을	02.05~03.01
4	이00	남	지적장애 3급	911129	토.다.콩마을	02.10~12.17
5	남00	남	지적장애 3급	930919	토.다.콩마을	02.10~12.23
6	이00	여	지적장애 2급	910219	토.다.콩마을	02.10~12.23
7	강00	남	지적장애 2급	910816	토.다.콩마을	02.10~12.17
8	이00	남	지적장애 2급	900101	토.다.콩마을	02.10~02.24
9	이00	남	지적장애 1급	880426	토.다.콩마을	02.10~02.24
10	김00	남	지적장애 3급	881116	토.다.콩마을	02.10~12.17
11	전00	남	지적장애 2급	921219	토.다.콩마을	02.11~02.28
12	이00	남	지적장애 2급	900516	토.다.콩마을	02.11~07.12
13	방00	남	지적장애 2급	900228	토.다.콩마을	02.11~12.23
14	김00	남	지적장애 2급	871009	토.다.콩마을	02.11~12.17
15	김00	남	지적장애 3급	930702	토.다.콩마을	02.11~12.23
16	권00	여	지적장애 3급	861030	토.다.콩마을	02.12~06.02
17	조00	남	지적장애 3급	901227	토.다.콩마을	02.12~12.17
18	양00	남	자폐성장애 2급	900210	토.다.콩마을	02.13~12.15
19	황00	남	지적장애 1급	861121	토.다.콩마을	02.13~12.17
20	박00	남	지적장애 2급	901226	토.다.콩마을	02.18~12.15
21	한00	남	지적장애 2급	830612	토.다.콩마을	02.19~12.17
22	이00	남	지적장애 1급	870101	토.다.콩마을	02.28~12.17
23	임00	여	지적장애 2급	810208	토.다.콩마을	02.28~12.12
24	진0	여	지적장애 3급	921217	토.다.콩마을	03.03~12.23
25	이00	남	지적장애 3급	931214	토.다.콩마을	03.03~06.26
26	조00	남	지적장애 2급	930331	토.다.콩마을	03.03~12.23
27	이00	남	지적장애 3급	921107	토.다.콩마을	03.06~12.23
28	박00	여	지적장애 1급	890713	토.다.콩마을	03.20~12.09
29	조00	남	지적장애 3급	931007	토.다.콩마을	05.20~12.23
30	이00	남	지적장애 3급	910103	토.다.콩마을	08.13~08.26
31	한00	남	지적장애 3급	931129	토.다.콩마을	08.13~12.23
32	장0	남	지적장애 3급	860410	토.다.콩마을	10.01~12.23

○ 장애유형

기관 이용자 장애 유형	프로그램 이용자 장애유형
지체 · 청각 · 뇌병변 · 지적 · 자폐성 장애인	지적 · 자폐성 장애인

## 5. 사업내용 및 추진실적

### 가. 사업일정별 수행

구분 (사업명)	일정(시기)	사업내용 및 진행(사업의 구체적인내용, 대상자, 수행방법, 수행인력, 장소 등)	사업실적
직업적응 훈련	2월~12월 (주3회, 9:30~16:00)	- 올바른 작업태도 및 습관 형성을 위한 교육 - 다육식물재배 및 판매, 지렁이 사육, 된장·고추장 만들기	32/2026
	10.09 (09:00~17:00)	- 관내 비루고개 행사 참여를 통한 다육식물 판매기술훈련 및 지렁이 생태교육 프로그램 보조 진행	13/13
	12.23 (10:00~12:00)	- 외부강사를 활용하여 다육식물 심기, 다육이의 특성에 대한 이론교육 실시	12/12
상담	1월~12월 (수시)	- 문제행동 소거 및 감소, 진로상담 진행	33/848
평가	1월~12월 (수시)	- 이용인선정평가, 영농수행평가, 작업행동평가, MDS, K-WAIS, 그림직업흥미검사, 신체종합능력검사	33/392
지역사회 연계활동	2월~11월 (수시)	- 지역사회행사참여를 통한 다육식물 판매 훈련 기회마련 - 본 관 타 팀과 연계한 장애인식개선교육 참여를 통한 지렁이 생태교육실시	270/272
지렁이 분양 및 모니터링	1월~12월 (매주 화요일)	- 지역 내 아파트 단지에 지렁이 사육상자 분양 - 분양된 지렁이 사육상자 모니터링 실시	4/36
정보수집	3, 4, 10, 12월	- 다육식물 시장 현황조사 - 마사토 사용방법 - 지렁이를 활용한 교내 음식물 쓰레기 줄이기 - 다겹부직포커텐	6건
자문	12월	- 주력 생산품 결정 관련 - 신규 아이템(압화) 개발 관련	2건
기관견학	12월	- 다육식물 전문재배 농가	1건

구분 (사업명)	일정(시기)	사업내용 및 진행(사업의 구체적인내용, 대상자, 수행방법, 수행인력, 장소 등)	사업실적
전문교육	2, 3, 4, 8, 12월	- 직업평가도구 교육 - 직업상담 및 재활계획의 이론과 실제 - 정기평가 설명회 - 2014년도 평가대회	4건
사업평가	1월~12월	- 주·월·분기·반기 평가	12건
사업운영회의	7, 10월	- 사업운영 및 수익증대방안 논의	2회
만족도 및 욕구조사	1월~12월	- 토.다.콩마을 이용욕구조사 및 만족도 조사	2회

#### 나. 사업 및 예산 변경

구분	항목	신청일자 (문서번호)	변경 내용 및 사유	변경금액	승인일자 (문서번호)
기관자체 승인			없음		
개발원 승인			없음		
합 계				원	

## 6. 사업추진 실적

### 가. 예산집행 실적

(단위 : 원)

지출구분		보건복지부(개발원)지원				자부담				
		예산액	집행액	잔액	집행율% (집행/예산)	예산액	집행액	잔액	집행율% (집행/예산)	
인건비	전문인력 A	17,323,320	17,323,320	0	100%	13,853,000	13,047,740	805,260	94.18%	
	소계	17,323,320	17,323,320	0	100%	13,853,000	13,047,740	805,260	94.18%	
사업비	직업적응훈련	외부강사비	150,000	150,000	0	100%				
		토론회구입비	1,000,000	1,000,000	0	100%				
		다육구입비	3,000,000	3,000,000	0	100%				
		화분구입비	2,000,000	2,000,000	0	100%				
		자재구입비	20,630,000	20,630,000	0	100%				
		콩메주구입비	3,000,000	3,000,000	0	100%				
		직무체험진행비	850,000	850,000	0	100%				
		리플렛제작비	2,000,000	2,000,000	0	100%				
		리플렛발송비	896,680	896,680	0	100%				
		장비비	500,000	500,000	0	100%				
		시설비	6,000,000	6,000,000	0	100%				
		소계	40,026,680	40,026,680	0	100%				

지출구분			보건복지부(개발원)지원				자부담			
			예산액	집행액	잔액	집행율% (집행/예산)	예산액	집행액	잔액	집행율% (집행/예산)
사업비	친환경활동	지렁이 분양 및 모니터링	2,000,000	2,000,000	0	100%				
		소계	2,000,000	2,000,000	0	100%				
	연구개발	자문	290,000	290,000	0	100%				
		기관견학	90,000	45,000	45,000	50%				
		전문교육	270,000	269,900	100	99.9%				
		소계	650,000	604,900	45,100	93.1%				
	소계		42,676,680	42,631,580	45,100	99.9%				
	총계		60,000,000	59,954,900	45,100	99.9%				

나. 사업목표 대비 실적

(단위: 건, 명)

사업명		'14년 목표(a)			'14년 실적(b)			달성율(%) (b/a)*100		
		업체수	참여인원		업체수	참여인원		업체수	참여인원	
			실인원	연인원		실인원	연인원		실인원	연인원
직업지도	직업상담		25	840		33	848		132%	1009%
	직업평가		25	400		33	392		132%	98%
	사업개발	2			2			0		
직업적응훈련			25	2,520		32	2,096		128%	83.2%
현장훈련			2	30		0	0		0%	0%
취업알선			4	4		5	5		125%	125%

사업명		'14년 목표(a)			'14년 실적(b)			달성율(%) (b/a)*100		
		업체수	참여인원		업체수	참여인원		업체수	참여인원	
			실인원	연인원		실인원	연인원		실인원	연인원
								%	%	
취업	일반고용									
	재택고용									
	지역업창업									
	지원고용			2			0		0%	
	보호고용									
	기타									
취업확정(3개월)				2			0		0%	
취업유지	6개월			1			0		0%	
	12개월			1			0		0%	
취업후 적응지원			2	40		5	138		250% 345%	
서비스의뢰			2			1			50%	
전체이용장애인중 중증장애인 비율		<ul style="list-style-type: none"> <li>◦ 중증장애인비율 : <u>100</u> %</li> <li>◦ 중증장애인 : <u>33</u> 명</li> <li>◦ 전체이용장애인 : <u>33</u> 명 <ul style="list-style-type: none"> <li>- 경증남성 : _____명 - 경증 여성 : _____명</li> <li>- 중증남성 : <u>26</u> 명 - 중증 여성 : <u>7</u> 명</li> </ul> </li> </ul>								

※ 작성시 유의사항 : 2014년도 프로그램사업수행기관 사업계획서를 참조하여 작성

다. 전년 대비 실적

(단위: 건, 명)

사업명		'13년 실적(a)			'14년 실적(b)			증가율 $\{(b/a)-1\} * 100$		비고	
		업체수	참여인원		업체수	참여인원		업체수	참여인원		
			실인원	연인원		실인원	연인원		실인원		연인원
직업지도	직업상담		40	840		33	848		-17.5%	1%	
	직업평가		40	366		33	392		-17.5%	7.1%	
	사업개발	3			2			66.6%			
직업적응훈련			40	2,056		32	2,096		-20%	1.9%	
현장훈련			3	22		0	0		-100%	-100%	
취업알선			4	4		0	0		-100%	-100%	
취업	일반고용										
	재택고용										
	자영업창업										
	지원고용			2			0			-100%	
	보호고용										
	기타										
취업확정(3개월)				1			0			-100%	
취업유지	6개월			0			0			-100%	
	12개월			0			0			-100%	
취업후 적응지원			1	22		0	0			-100%	
서비스의뢰			2			1				-50%	

라. 세부 사업 실적

1) 참여인원 중 중증장애인 비율

평가항목	평가기준	평가자료 및 지침
C1. 참여인원 중 중증장애인 비율	경증남성 명	사업계획서 및 결과보고서, 프로그램 일지, 프로그램 이용인 명단 등
	중증남성 26 명	—개발원에서 본 사업 프로그램 이용인중 중증장애인 비율이 70%가 넘도록 규정하고 있으므로 이를 지키고 있는지 확인한다. —중증장애인 비율은 실인원을 기초로 계산한다.
	경증여성 명	—중증장애인이란 「장애인고용촉진및직업재활법」에서 규정하는 중증장애인을 의미하는 것으로 「장애인복지법 시행령」 제2조에 따른 장애인 기준에 해당하는 장애인 중 제1호에 따른 장애등급보다 한 단계 낮은 장애등급에 해당하는 자로서 뇌병변장애인·시각장애인·지적장애인·자폐성장아인·정신장애인·심장장애인·호흡기장애인·간질장애인 및 팔에 장애가 있는 지체장애인으로 한다.
	중증여성 7 명	—지체장애 3급의 경우 지체3급1호~4호(단, 절단장애의 경우 3급 1호~2호만 해당)만 중증장애인에 해당됨.
	계 33 명	※ 중증장애인 증빙자료(복지카드 사본 또는 장애인증명서)를 첨부하여 발송할 것. 지체3급 중증장애인의 경우 장애인증명서를 첨부해야 함.
중증장애인 비율 100 %		

## 2) 직업상담

평가항목	평가기준			평가자료 및 지침	
C2. 직업상담		실인원	연인원	초기면접지, 상담기록지, 구직표, 개별파일 등	
			대면상담		그외상담
	직업상담	33	848		
	총계	33	848		
	<p><u>사업목표</u>  실인원 25 명  연인원 840 명</p> <p><u>사업실적</u>  실인원 33 명  연인원 848 명</p> <p><u>달성율</u>  실인원 132 %  연인원 100.9 %</p>			<p>—이용장애인의 진로 및 취업상담, 직업재활서비스 진행과정 중에 발생한 문제해결과 관련된 상담이 모두 해당된다.  (단순 접수상담은 제외하고, 초기면접 및 가족상담 포함).</p> <p>—취업 이전과 퇴사 이후의 직업상담 실적만 인정한다.</p> <p>—상담방법(전화, 내관, 방문, 기타 등)에 제한을 두지 않으나, 상담 장애인의 기본정보와 상담 내용 기록이 되어 있는 경우에만 인정한다.</p> <p>—단, 연인원은 이용 장애인을 중심으로 1일 1건으로 산정한다.</p> <p>—내관 및 방문상담은 1명, 전화 및 이메일 등을 통한 상담은 0.5명으로 인정한다.</p>	

### 3) 직업평가

평가항목	평가기준	평가자료 및 지침					
C3. 직업 평가		평가계획서, 평가소견서 또는 평가결과보고서, 평가도구에 대한 현장확인 등					
		직업평가 도구별 평가실적					
		평가도구					
	구분	신체평가	심리평가	작업표본평가	상황평가	현장평가	기
	자체 평가	1.Goniometers	1.비언어성 직업흥미검사	1.HVDT	1.WPP	1.사업체 현장평가	
		2.맨손근력검사	2.GATB	2.Valpar#17	2.행동체크 리스트		
	의뢰 평가						
	사업목표						
	실 인 원 25 명		—직업평가의 종류 · [신체평가] : 신체기능검사, 근력검사, 관절운동범위 측정 등 측정도구에 의한 평가.(신체기능 검사도구는 신체능력종합검사 결과가 직업평가 결과보고서에 포함되어 있는 경우에 한하여, 신체능력종합검사 결과를 1건으로 인정함. 신체능력종합검사에는 최소 5가지 이상의 평가도구(체중계, 좌고계, 색각검사, 협조성 검사, 배근력계, 악력계 등)를 포함하여야 한다.) · [심리평가] : 심리검사(지능, 사회적응, 성격, 신경, 장애수용 등), 행동관찰(환경적응, 관계형성, 외모, 의사소통, 자립심, 과제수행능력, 특이행동 등), 직업적성 및 흥미 등 검사도구에 의한 평가 · [작업표본평가] : 신경심리학적 요인 측정, 직업전 준비도, 직업적 재능, 작업적성, 행동관찰 등 표준화된 평가도구에 의한 평가 · [상황평가] : 직무관련기능(작업성취), 직업적 행동, 직업과 관련된 사회적 행동 등 과제분석 단위별로 수행여부에 대한 직업적인 관찰평가 · [현장평가] : 직무수행능력, 대인관계, 작업능력 및 태도, 적응능력 등 현장을 직접 방문하여 개별 평가				
	연 인 원 400 명		—실시한 직업평가를 종류별로 기록하고 총집계한다. —평가도구에 대한 현장확인 및 평가결과 보고서, 업무일지 등을 참조한다 (자체적으로 평가도구를 만들어 사용하는 경우도 인정하되, 사업계획서 또는 연구계획서를 통해 도구개발의 필요성 및 개발과정을 확인할 수 있어야 한다.) —외부기관으로 의뢰한 평가를 인정하되, 의뢰요청서, 의뢰관련 공문 등 외부기관에 의뢰한 공식적인 문서가 있을 시에만 인정한다. —대형 평가도구(MDS, TAP, MVE, Valpar series, Work Activity Full Set 등)로 평가한 경우 개별평가도구를 각각 1건씩 인정한다. —실인원은 인원수, 연인원은 실시한 평가도구수로 산정한다. ※ 직업평가 실시 사유를 아래 직업평가 실시 사유서에 기록한다. 직업평가 실시 사유가 타당한 경우에만 직업평가 실적으로 인정한다.				
사업실적 실 인 원 33 명							
연 인 원 392 명							
달 성 율 실 인 원 132 %							
연 인 원 98 %							

C3. 직업평가 실시 사유서			
연 번	이 용 인	평가도구명	평가 실시 사유
	성명		
1	홍길동	GATB	
2	홍길동	MAND	
3	홍길동	BRS	

#### 4) 직업훈련

평가항목	프로그램명	평가기준		평가자료 및 지침
C4 직업 훈련 인원 (프로 그램별)	토다콩마을	<u>사업목표</u>	<u>사업실적</u>	사업계획서(또는 훈련계획서), 훈련생명단, 훈련일지, 출석부, 업무일지 등 —사업계획서에 제안된 직업훈련을 실시하였는 가를 계획서와 훈련프 로그램일지로 파악한다
		실 인 원 25 명 연 인 원 2,520 명	실 인 원 33 명 연 인 원 2,096 명 달성율: 실인원 128% 연인원 83.2%	

평가항목	평가기준	평가자료 및 지침
C5. 직업 훈련 유지율	<u>사 업 실 적</u> 최초인원	사업계획서(또는 훈련계획서), 훈련생명단, 훈련일지, 업무일지 등
	23 명 참여인원	—직업훈련프로그램에 참여하여 탈락하지 않고 수료한 인원수와 비율을 파악한다. —프로그램 시작시 훈련생 명단과 프로그램 종료시 훈련생 명단을 확인하여 파악한다.
	33 명 최초인원 중 수료인원	※ 유지율 = 수료인원의 수 / 최초인원의 수 × 100 —훈련생 명단에는 개인별 프로그램 시작일, 종결일이 명기되어 있어야 한다. ※ 조기취업자는 수료인원으로 산정한다.
	17 명 유 지 율 73.9 %	

평가항목	중도종결 사유
C5. 중도 종결사유 (개인별로 작성)	김나래 : 취업
	이요셉 : 개인사유(타시설 이용)
	이용국 : 개인사유(타시설 이용)
	전상연 : 취업
	이수호 : 취업
	권하경 : 취업

### 5) 현장훈련 및 지원고용 대비 취업률

평가항목	평가기준		평가자료 및 지침
C6. 현장 훈련	사업목표	사업실적	현장훈련일지, 현장훈련계획서 등
	실인원 0명	실인원 0명	
	연인원 0명	연인원 0명	—지원고용에서 고용이 체결되기 전까지 이루어지는 모든 사전훈련, 즉 사업체 내부와 외부에서 이루어지는 훈련이 해당된다. —근거가 있는 현장훈련은 모두 인정된다. ※연인원=현장훈련에 참여한 각 장애인의 훈련일수 총합 예) 김00 : 현장훈련 15일 박00 : 현장훈련 10일 → 실인원 : 2명(김00, 박00) / 연인원 : 25명(15일 + 10일)
	달성율 실인원 0%		
	연인원 0%		

평가항목	평가기준	평가자료 및 지침
C7. 지원고 용 실시 대상자 대비 취업률	취업률 0%	취업자 명부, 개별파일, 근로계약서 등
		$\text{지원고용실시 대상자 대비 취업률} = \frac{\text{지원고용실시 대상자 중 취업인원(명)}}{\text{지원고용실시 대상자(명)}} \times 10$ <p>—현장훈련 후 근로계약을 체결한 경우에 한한다. —출근 1일 이상 인정한다. —2014.1.1~2014.12.31에 지원고용실시 대상자에 한한다.</p>

## 6) 사업체 개발 및 관리

평가항목	평가기준	평가자료 및 지침
C8. 사업체 개발 및 관리	사업목표  총업체개발 2 건	구인업체 기록표, 업체 실태조사 기록지, 사업자등록증 사본, 직무분석지, 적합성 비교분석 자료, 업무일지, 상담기록지 등
	사업실적  유지업체 2 건	—고용을 목적으로 사업체개발 노력을 한 건수를 파악한다. —[사업체 개발]이란 일자리 개발을 위한 업체개발을 의미한다.
	신규업체 2 건	—[유지업체]란 기존에 연계된 업체 중 추가 취업알선한 업체를 의미한다. —[신규업체]란 신규로 업체를 개발하여 취업알선한 연계된 업체를 의미한다.
	고용연계 2 건	—[고용연계업체]는 고용으로 연계된 업체를 의미한다. —전화 및 온라인으로 업체를 개발한 것은 인정하지 않는다.
	총업체개발 2 건	—1개의 업체에 10명을 취업알선하여 업체를 개발하였더라도 사업체개발 건수는 1건으로 본다.
	달 성 율 (총계에 대한 목표대비 달성율) 100 %	—사업체개발 시 작업현장 관찰과 직무분석이 되어 있을 경우만 인정한다. —자가 취업은 알선으로 인정하지 않는다.

## 7) 취업

평가항목	평가기준	평가자료 및 지침						
C9 -1 일 반 고 용  취 업	사업목표 계 0 명	근로계약서, 취업자 명부, 급여명세서, 4대보험 납부영수증, 개별파일 등						
	사업실적 경증남성 명 중증남성 명 경증여성 명 중증여성 명 계 0 명	<p>—[일반고용]은 일반사업체에 경쟁고용으로 취업한 것을 의미한다.</p> <p>—근로계약서 또는 고용관련서류(급여명세서, 4대보험 납부영수증 등)를 통해 확인한다.</p> <p>—출근 1일 이상인 경우에만 인정한다.</p> <p>—가중치는 아래의 기준에 의해 부여한다(모든 유형의 취업).</p> <ul style="list-style-type: none"> <li>○ 중증남성, 경증여성 150%.</li> <li>○ 중증여성 175%.</li> </ul> <p>—중증장애인이란 「장애인고용촉진 및 직업재활법」에서 규정하는 중증장애인을 의미하는 것으로 「장애인복지법 시행령」 제2조에 따른 장애인 기준에 해당하는 장애인 중 제1호에 따른 장애등급보다 한 단계 낮은 장애등급에 해당하는 자로서 뇌병변장애인·시각장애인·지적장애인·자폐성장애인·정신장애인·심장장애인·호흡기장애인·간질장애인 및 팔에 장애가 있는 지체장애인으로 한다.</p>						
	달 성 율 (총계에 대한 목표대비 달성율) %	—지체장애 3급의 경우 지체3급1호~4호(단, 절단장애의 경우 3급 1호~2호만 해당)만 중증장애인에 해당됨.						
	가중치 적용	—동일대상을 평가대상기간 중에 2회 이상 취업을 시킨 경우 실인원은 취업횟수에 따라 계산한다.						
	<table border="1"> <thead> <tr> <th>구분</th> <th>인원</th> </tr> </thead> <tbody> <tr> <td>150%</td> <td>0</td> </tr> <tr> <td>175%</td> <td>0</td> </tr> </tbody> </table>	구분	인원	150%	0	175%	0	
구분	인원							
150%	0							
175%	0							

평가항목		평가기준	평가자료 및 지침					
취업	C9 -4. 지원고용	사업목표 계 0 명	근로계약서, 취업자 명부, 개별파일 등					
		사업실적 경증남성 명 중증남성 명 경증여성 명 중증여성 명 계 0 명	<p>—현장훈련 후 근로계약을 체결한 경우에 한한다.</p> <p>—출근 1일 이상인 경우에만 인정한다.</p> <p>—가중치는 아래의 기준을 따라 부여한다(모든 유형의 취업).</p> <ul style="list-style-type: none"> <li>○ 중증남성 150%.</li> <li>○ 중증여성 175%.</li> </ul> <p>—지원고용은 개발원에 신청하지 않았으나 기관 자체 지원고용 대상자였던 장애인도 포함된다.</p> <p>—동일대상을 평가대상기간 중에 2회 이상 취업을 시킨 경우 실인원은 취업횟수에 따라 계산한다.</p>					
		달성율 (총계에 대한 목표대비 달성율) %						
		가중치 적용						
		<table border="1"> <thead> <tr> <th>구분</th> <th>인원</th> </tr> </thead> <tbody> <tr> <td>150%</td> <td>0</td> </tr> <tr> <td>175%</td> <td>0</td> </tr> </tbody> </table>	구분	인원	150%	0	175%	0
구분	인원							
150%	0							
175%	0							

## 8) 취업알선

평가항목	평가기준		평가자료 및 지침
C10. 취업 알선	<u>사업목표</u> 실인원 4명 연인원 4명	<u>사업실적</u> 실인원 4명 연인원 4명	상담일지, 취업알선 대장, 출장복명서 등 —시기적으로 사업체 개발 후 사업체 배치 이전에 이루어져야한다. —구직자와 전화알선 및 동행알선하거나, 직원이 인사담당자와 직접 면접한 경우에만 인정되고, 자가 취업은 취업알선으로 인정되지 않는다. —동일대상을 동일업체로 취업알선은 회수와 상관없이 1건으로 인정한다. —외부 일반고용으로의 취업알선만 인정한다.
	<u>목표대비실적</u> 실인원 100% 연인원 100%		

## 9) 취업확정 및 유지

평가항목	평가기준	평가자료 및 지침						
C11. 취업 확정	<u>사업목표</u> 계 0명	근로계약서, 취업확인서, 재직증명서 또는 경력증명서, 4대보험 납부영수증, 임금통장사본, 급여명세서, 출퇴근 기록부 사본 등 근로유지를 확인할 수 있는 근거자료, 사업체 전화확인 등						
	<u>사업실적</u> 경증남성   명 중증남성   명 경증여성   명 중증여성   명 계 0명							
	달 성 율 (총계에 대한 목표대비 달성율)  % 가중치 적용	—일반고용, 지원고용, 재택고용, 자영업, 창업, 보호고용, 기타고용 등 모두 고용체결 이후 만료시점을 기준으로 3개월 이상 고용이 유지된 경우에 해당한다(취업확정이란 취업이 3개월 이상 유지된 시점이 2014년 1월 1일부터 2014년 12월 31일 사이에 있는 것을 의미함). —취업일이 2013년 10월 2일~2014년 10월 1일 내에 있어야 한다. —가중치는 아래의 기준에 의해 부여한다(모든 유형의 취업). ○ 중증남성, 경증여성 150%. ○ 중증여성 175%. —동일대상을 평가대상기간 중에 2회 이상 각각 3개월 이상 고용이 유지된 경우 실인원은 고용유지 횟수에 따라 계산한다.						
	<table border="1"> <tr> <td>구분</td> <td>인원</td> </tr> <tr> <td>150%</td> <td>0</td> </tr> <tr> <td>175%</td> <td>0</td> </tr> </table>		구분	인원	150%	0	175%	0
	구분		인원					
150%	0							
175%	0							

평가항목	평가기준	평가자료 및 지침					
C11- 1. 취업 유지 (신규)	사업목표 계 0명	근로계약서, 취업확인서, 재직증명서 또는 경력증명서, 4대보험 납부영수증, 임금통장사본, 급여명세서, 출퇴근 기록부 사본 등 근로유지를 확인할 수 있는 근거자료, 사업체 전화확인 등					
	사업실적 경증남성 명 중증남성 명 경증남성 명 중증여성 명 계 0명	— 취업 후 6개월 시점의 재직증명서, 경력증명서 등 근로유지를 확인할 수 있는 근거자료(급여명세서, 임금확인증 등)를 확인한다. — 일반고용, 지원고용, 재택고용, 자영업, 창업, 보호고용, 기타고용 등 모두 고용체결 이후 만료시점을 기준으로 6개월 이상 고용이 유지된 경우에 해당한다(취업유지란 취업이 6개월 이상 유지된 시점이 2014년 1월 1일부터 2014년 12월 31일 사이에 있는 것을 의미함).					
	달성율 (총계에 대한 목표대비 달성 율) % 가중치 적용 <table border="1" data-bbox="311 943 468 1068"> <thead> <tr> <th>구분</th> <th>인원</th> </tr> </thead> <tbody> <tr> <td>150%</td> <td>0</td> </tr> <tr> <td>175%</td> <td>0</td> </tr> </tbody> </table>	구분	인원	150%	0	175%	0
구분	인원						
150%	0						
175%	0						

평가항목	평가기준	평가자료 및 지침				
C11-2. 취업 유지 (신규)	<b>사업목표</b> 계 0명	근로계약서, 취업확인서, 재직증명서 또는 경력증명서, 4대보험 납부영수증, 임금통장사본, 급여명세서, 출퇴근 기록부 사본 등 근로유지를 확인할 수 있는 근거자료, 사업체 전화확인 등				
	<b>사업실적</b> 경증남성 명 중증남성 명 경증여성 명 중증여성 명 계 0명	— 취업 후 12개월 시점의 재직증명서, 경력증명서 등 근로유지를 확인할 수 있는 근거자료(급여명세서, 임금확인증 등)를 확인한다. — 일반고용, 지원고용, 재택고용, 자영업, 창업, 보호고용, 기타고용 등 모두 고용체결 이후 만료시점을 기준으로 12개월 이상 고용이 유지된 경우에 해당한다(취업유지란 취업이 12개월 이상 유지된 시점이 2014년 1월 1일부터 2014년 12월 31일 사이에 있는 것을 의미함). — 취업일이 2013년 1월 2일~2014년 1월 1일 내에 있어야 한다. — 가중치는 아래의 기준에 의해 부여한다(모든 유형의 취업). ○ 중증남성, 경증여성 150%. ○ 중증여성 175%.				
	<b>달성율</b> (총계에 대한 목표대비 달성율) % 가중치 적용 <table border="1" data-bbox="311 1010 464 1130"> <thead> <tr> <th>구분</th> <th>인원</th> </tr> </thead> <tbody> <tr> <td>150%</td> <td>0</td> </tr> <tr> <td>175%</td> <td>0</td> </tr> </tbody> </table>		구분	인원	150%	0
구분	인원					
150%	0					
175%	0					

## 10) 취업 후 적응지원

평가항목	평가기준	평가자료 및 지침																																	
<b>C12.</b> <b>취업</b> <b>후</b> <b>적응</b> <b>지원</b>	<table border="1" style="width: 100%; border-collapse: collapse;"> <tr> <th rowspan="2" style="width: 10%;"></th> <th rowspan="2" style="width: 10%;">실인원</th> <th colspan="3" style="text-align: center;">연인원</th> </tr> <tr> <th style="width: 10%;">대면 상담</th> <th style="width: 10%;">그외 상담</th> <th style="width: 10%;">계</th> </tr> <tr> <td style="text-align: center;">경증 남성</td> <td></td> <td></td> <td></td> <td></td> </tr> <tr> <td style="text-align: center;">중증 남성</td> <td style="text-align: center;">3</td> <td style="text-align: center;">45</td> <td style="text-align: center;">50</td> <td></td> </tr> <tr> <td style="text-align: center;">경증 여성</td> <td></td> <td></td> <td></td> <td></td> </tr> <tr> <td style="text-align: center;">중증 여성</td> <td style="text-align: center;">2</td> <td style="text-align: center;">20</td> <td style="text-align: center;">23</td> <td></td> </tr> <tr> <td style="text-align: center;">총 계</td> <td style="text-align: center;">5</td> <td colspan="3" style="text-align: center;">138</td> </tr> </table>		실인원	연인원			대면 상담	그외 상담	계	경증 남성					중증 남성	3	45	50		경증 여성					중증 여성	2	20	23		총 계	5	138			<p>사업체 간담회, 취업 후 적응지원 일지를 포함한 사업체 사후관리 내용 등</p> <p>—취업이 이루어진 후 취업 장애인의 안정적인 취업유지를 위한 정기적인 취업 후 지원 서비스(전화, 방문, 문자메시지, 팩스, e-mail 등의 활용횟수)를 의미한다.</p> <p>—전화, 문자, e-mail 등을 통한 안부인사성 연락은 실적에서 제외한다.</p> <p>—내관 및 방문지원은 1명, 전화 및 이메일 등을 통한 지원은 0.5명으로 인정한다. 단, 연인원은 이용 장애인을 중심으로 1일 1건으로 산정한다.</p> <p>—가중치는 아래의 기준에 의해 부여한다.</p> <ul style="list-style-type: none"> <li>○ 경증남성 100%</li> <li>○ 중증남성, 경증여성 150%.</li> <li>○ 중증여성 175%.</li> </ul> <p>—연인원 = 각 장애인이 취업 후 적응지원을 제공받은 횟수의 총합</p> <p>예) 김00 : 취업 후 적응지원 제공 3회            박00 : 취업 후 적응지원 제공 10회            → 실인원 : 2명(김00, 박00) / 연인원 : 13명(3회+10회)</p>
				실인원	연인원																														
		대면 상담	그외 상담		계																														
	경증 남성																																		
	중증 남성	3	45	50																															
	경증 여성																																		
중증 여성	2	20	23																																
총 계	5	138																																	
<u>사업목표</u> 실인원 2명 연인원 40명																																			
<u>사업실적</u> 실인원 5명 연인원 138명																																			
<u>달성율</u> 실인원 250% 연인원 253.7%																																			
<u>가중치 적용</u>																																			
<table border="1" style="width: 100%; border-collapse: collapse;"> <thead> <tr> <th style="width: 15%;">구분</th> <th style="width: 15%;">실인원</th> <th style="width: 15%;">연인원</th> </tr> </thead> <tbody> <tr> <td style="text-align: center;">100%</td> <td style="text-align: center;">0</td> <td style="text-align: center;">0</td> </tr> <tr> <td style="text-align: center;">150%</td> <td style="text-align: center;">3</td> <td style="text-align: center;">95</td> </tr> <tr> <td style="text-align: center;">175%</td> <td style="text-align: center;">2</td> <td style="text-align: center;">43</td> </tr> </tbody> </table>	구분	실인원	연인원	100%	0	0	150%	3	95	175%	2	43																							
구분	실인원	연인원																																	
100%	0	0																																	
150%	3	95																																	
175%	2	43																																	

## 11) 서비스 의뢰 인원수

평가항목	평가기준	평가자료 및 지침
C13. 서비스 의뢰 인원수	사업목표	의뢰요청서, 소견서, 관련 공문 등
	2명	—기관 외부에 의뢰한 서비스만 포함한다(정보제공 포함). —이.미용서비스, 치과검진 등 단순 서비스는 제외한다. —직업평가 의뢰도 포함한다.
	사업실적	—의뢰요청서에 의뢰자 명단이 있는 경우만 인정한다.
	1명	—의뢰 결과로 해당 소견서(예: 직업평가소견서)가 비치된 경우만 인정한다. —기관외부에서 의뢰를 받은 서비스는 제외한다.
달성율	—서비스의뢰 결과 확인 후 인정한다. —인원은 실인원을 기준으로 한다. —본 사업 프로그램과 관련있는 의뢰 실적만 인정한다.	
50%	—의뢰요청서, 의뢰관련 공문 등 외부기관에 의뢰한 공식적인 문서가 있을 시에만 인정한다.	

## 7. 평 가

구 분 (사업명)	사 업 평 가
직업 적응 훈련	<p>가.과정평가</p> <ul style="list-style-type: none"> <li>- 작업 전·중·후 올바른 작업태도 및 작업습관 형성을 위한 교육실시</li> <li>- 다육식물재배, 지렁이사육, 된장·고추장 만들기를 통한 직무훈련실시</li> <li>- 관련서적 및 P.P.T를 활용하여 재배작물의 특성 이해를 위한 이론교육실시</li> <li>- 지역행사참여를 통한 판매기술훈련 및 생태교육 보조 진행을 통한 3차 직종 훈련</li> </ul> <p>나.효과평가</p> <ul style="list-style-type: none"> <li>- 자발적인 작업준비, 쉬는 시간과 작업시간 구분 등 올바른 작업태도와 습관 형성</li> <li>- 직무훈련을 통한 작업수행능력 향상</li> <li>- 이론지식을 활용하여 원활한 작업수행 및 작물판매 시 판매작물 설명 가능</li> </ul>
직업 상 담	<p>가.과정평가</p> <ul style="list-style-type: none"> <li>- 문제행동 소거 및 감소를 위한 이용인 개별상담·부모상담, 취업을 위한 진로상담</li> </ul> <p>나.효과평가</p> <ul style="list-style-type: none"> <li>- 직무를 수행하거나 일상생활 시 발생하는 문제행동 소거 및 감소</li> <li>- 진로상담을 통한 취업동기부여 및 적성파악</li> </ul>
담	
평	
가	
지렁이분 양 및 모니터링	<p>가.과정평가</p> <ul style="list-style-type: none"> <li>- 지렁이 사육장을 분양한 개인(2명) 및 단체(2곳)를 대상으로 주 1회 지렁이 모니터링을 실시</li> </ul> <p>나.효과평가</p> <ul style="list-style-type: none"> <li>- 정보 제공</li> <li>- 관리상태 확인</li> </ul>
지역사회 연계	<p>가.과정평가</p> <ul style="list-style-type: none"> <li>- 지역사회 축제 3회 참석</li> </ul> <p>나.효과평가</p> <ul style="list-style-type: none"> <li>- 판매수익 증대</li> <li>- 프로그램 홍보</li> <li>- 판매 및 체험진행보조를 통한 3차 직종 훈련</li> </ul>

구분 (사업명)	사업평가	
연구 개발	정보 수집	가.과정평가 - 3월, 4월, 10월, 12월에 다육식물 및 지렁이와 관련된 정보 수집 - 인터넷, 신문 활용
		나.효과평가 - 사업운영에 반영
	자문	가.과정평가 - 아이템과 관련된 자문을 2회 실시
		나.효과평가 - 새로운 아이템 구상을 위한 정보 습득 - 사업 활성화 방안 강구
	기관 견학	가.과정평가 - 다육식물 전문재배 농가 견학
		나.효과평가 - 다육식물 시장현황 파악 - 다육식물 재배 정보 습득
	전문 교육	가.과정평가 - 직업평가도구 활용교육, 직업상담 및 재활계획의 이론과 실제, 사업평가 설명회, 평가대회 참석
		나.효과평가 - 전문인력의 직업재활에 대한 이해 정도 향상
	사업 평가	가.과정평가 - 월, 분기, 반기별로 사업실적 및 내용 평가
		나.효과평가 - 실적관리 용이 - 사업운영시 반영사항 점검
	육구 조사 및 만족 도 조사	가.과정평가 - 토.다.콩 마을 이용육구조사 1회, 만족도조사 1회 실시
		나.효과평가 - 이용인들의 만족사항과 불만족사항 파악을 통한 사업운영방안수정 가능
취업활동	가.과정평가 - 업체개발 2곳, 취업알선 4명, 취업후적응지도 4명	
	나.효과평가 - 취업을 통한 이용인의 경제적 자립 도모 - 적응지도를 통한 직업유지 가능성 확대	

## 8. 사업 진행상의 문제점 및 개선방안

- 사업운영측면 : 프로그램 지원사업의 경우 평가를 통해 연속지원을 하는 형태이지만 여타의 외부지원사업과 다르게 독특한 특징을 가진다. 1년 프로그램 진행 동안 직업재활 전과정을 수행해야 하는 구조와 특화된 직무를 발굴하여 취업까지 연계해야 한다는 것이 그것이다. 이에 대한 2가지 부담이 발생하게 되는데, 1가지는 중증장애인을 대상으로 직업준비부터 취업까지 성과를 내기에 1년이라는 시간이 짧다는 것이며, 나머지 1가지는 프로그램 참여자를 대상으로 특화된 사업내용과 무관한 직종으로 취업이 이루어질 경우 인정되지 않고 수료율에서 중도탈락으로 처리된다는 것이다. 이것은 사업담당자로 하여금 프로그램 대상자를 위한 취업보다는 사업의 유지를 위한 대상자 확보를 위한 노력에 중점을 두게 할 수 있다는 문제를 발생시킬 가능성이 있다. 또한 정기평가의 지표가 프로그램사업에 대한 평가보다 기관평가 형식으로 이루어지기 때문에 사업진행 및 평가 수검을 위해 준비해야 할 서류의 내용과 양이 만만치 않다. 중증장애인직업재활지원사업의 특성을 살려 사업의 원활한 진행과 유지를 위해서 전체적인 논의와 개선방안 강구가 이루어져야 할 것으로 생각된다.

- 인력 측면 : 직업재활 전 과정을 바탕으로 수행해야 함에도 불구하고 전담인력의 채용에 있어 사회복지사까지도 포함함으로써 연 단위의 사업을 운영하기에 부족함이 있다. 한국장애인개발원 차원에서 전문인력 교육을 실시하고 있으나 연중 몇 회의 교육으로 4년 전공과정을 거치고 현장으로 나오는 직업재활사들에 버금가는 전문성을 기대하는 데 한계가 있다는 것에 대해 많은 설명이 필요하지 않을 것이다. 직업재활 전공자로 한정하여 인력을 선발할 수 있는 기준 마련이 필요할 듯하다.

- 급여 측면 : 직업재활시설에 지원되는 전문인력과의 급여 차이로 인해 전문인력 간의 위화감이 조성되며, 계약직이라는 조건과 더불어 근속이 이루어지지 못하는 한계가 발생한다. 이에 대한 개선이 이루어지지 않는다면 잦은 이직으로 인해 사업의 질을 보장하기 어려울 것이다

## 9. 사업 수행과 관련된 제언(개발원에의 제언)

- 추후 사업에 대한 제안, 사업과 관련하여 개발원에 바라는 점

## 사업개요

<b>기관명</b>	남동장애인종합복지관					
<b>기관소재지</b>	[405 - 868] 인천광역시 남동구 인주대로 898번길(만수6동 1007번지)					
<b>기관특성</b>	<input type="checkbox"/> ①청소년(수련)시설 <input type="checkbox"/> ②청소년단체 <input type="checkbox"/> ③사회복지이용시설(지역아동센터) <input checked="" type="checkbox"/> ④사회복지단체 <input type="checkbox"/> ⑤시민사회단체 <input type="checkbox"/> ⑥사업복지입소(거주)시설 <input type="checkbox"/> ⑦종교단체 <input type="checkbox"/> ⑧ 기타(자세히)					
<b>대표전화</b>	032-472-4004	<b>팩스(Fax)</b>	032-472-4005			
<b>담당자명</b>	박성목	<b>담당자연락처</b>	010-2733-1874			
<b>사업경력</b>	2007년 2월 ~ 2013년 12월( 6년 10개월)	<b>E-mail</b>	inpsm@naver.com			
<b>사업명</b>	가족애(愛)발견 (가족탄력성 회복 및 양육스트레스감소를 위한 가족여가프로그램)					
<b>사업기간</b>	2014년 3월 22일~2014년 12월 13일	<b>실인원</b>	24명			
<b>사업대상</b>	교육복지우선지원사업 비대상학교 장애아동 및 청소년 가족(6가족)					
<b>사업목적</b>	장애아동 및 청소년 가족구성원들에게 <b>강점관점의 가족여가프로그램의 기회</b> 를 제공하고, 이를 통해 <b>장애아동에 대한 양육스트레스를 감소</b> 시켜 부모의 역할을 강화하고 <b>가족구성원간의 긍정적인 가족관계를 회복</b> 시켜 건강하고 <b>탄력적인 가족</b> 이 되는데 목적을 둔다.					
<b>성과목표</b>	1. 가족여가활동을 통한 가족탄력성(긍정적 관계) 회복 2. 힐링여행을 통한 부모-자녀관계 향상(양육스트레스 감소)					
<b>주요사업 내용요약</b>	<b>세부프로그램 명</b>	<b>주요내용</b>			<b>예산산출</b>	
	가족여가활동	- 경기도 파주/충남 태안반도/강원도 춘천시/경상북도 문경시. 4 회에 걸친 1박2일 여행프로그램진행 -자연과 함께 하는 힐링여행을 실시하고 자원봉사자를 활용한 아동관리를 통하여 부모들에게 '쉽'을 제공			○프로그램운영비 -준비비 : 1,200,000원 -교통비 : 1,080,000원 -체험비 : 1,400,000원	
	일상생활훈련	-장애아동 및 청소년을 대상으로 한 식사지도 -공공시설이용 및 일상생활에 필요한 기술습득			-숙박비 : 4,800,000원 -식사비 : 2,940,000원	
	빌드업 (build-up)	-1박2일 여행에서 가족구성원 전체가 참여할 수 있는 다양한 가족미션제공 및 포상 -가족구성원에 대한 배려 및 긍정적인 의사소통방법 제시			-간식비 : 420,000원 -답사비 : 200,000원 -보험비 : 80,000원	
	사전·사후검사	-프로그램효과성확인을 위한 사전·사후검사 실시(개강/종강식) -<부모양육스트레스검사>, <가족관계척도>			○자료집제작 -앨범제작비:300,000원	
<b>예산(원)</b>	<b>총사업비</b>	<b>12,420,000</b>	<b>신청금액</b>	<b>10,420,000</b>	<b>자부담</b>	<b>2,000,000</b>

위와 같이 2014년도 교육복지우선지원사업을 신청합니다.

2014년 2월 3일

기관대표자 : 서 현 정 (인)

인천광역시동부교육지원청 교육장 귀하

# 남동장애인종합복지관

## 1. 기관 현황

### 1) 설립목적 및 연혁

#### (1) 설립목적

남동장애인종합복지관은 사랑과 섬김으로 지역사회와 함께 장애인들에게 창의적이고 전문적인 서비스를 제공하여, 재활·자립·사회통합을 도모함으로써 더불어 사는 따뜻한 세상을 실현한다.

#### (2) 연혁

- 1996. 06. 남동구청과 재단법인인천교구천주교회유지재단과 ‘남동종합사회복지관’ 위탁운영 계약 체결
- 2001. 01. 지역 장애인들을 위한 장애인복지관으로 기능 전환
- 2001. 06. 남동구청과 재단법인인천교구천주교회유지재단과 남동장애인종합복지관 운영 계약 체결
- 2003. 12. 보건복지부 주관 직업재활기금사업 수행기관 평가 결과 ‘우수기관’ 선정-전국 1위
- 2004. 12. 보건복지부 주관 직업재활기금사업수행기관 평가 결과 ‘우수기관’ 선정  
근로복지공단 지원 산재장애인사회적응프로그램 ‘도전과 극복’ 우수기관 선정 (3년연속)
- 2005. 12. 보건복지부 주관 장애인복지관 평가 ‘우수기관’-상위 10%, 인천지역 1위  
보건복지부 주관 사회복귀시설 평가 ‘우수기관’-상위 10%, 인천지역 1위
- 2006. 01. ‘남동구청’과 ‘재단법인인천교구천주교회유지재단’과 남동장애인종합복지관 위탁운영 계약
- 2007. 02. 장애아동전담썩터어린이집 여성가족부 평가인증보육시설 선정
- 2007. 08. 장애아동전담어린이집 인천광역시 모범보육시설선정
- 2007. 12. 보건복지부 주관 직업재활기금사업 수행기관 평가 우수기관 선정
- 2008. 12. 보건복지부 주관 장애인복지관 평가 ‘최우수 등급(A)’ 기관 선정  
보건복지부 주관 사회복귀시설 평가 ‘최우수 등급(A)’ 기관 선정
- 2009. 3. 지적·자폐성 장애인을 위한 평생교육 프로그램 남동대학 서비스 개시
- 2009. 3. 친환경작물 재배를 통한 중증장애인 고용활성화 프로그램 ‘토롱이와 다육이’ 사업 개시
- 2010. 10. 부설 보호작업시설 중증장애인직업재활지원사업 수행기관 평가 - 상위10% 인천1위
- 2010. 12. 남동구청과 재단법인인천교구천주교회유지재단과 남동장애인종합복지관 위탁운영 계약 체결
- 2011. 3. 지적·자폐성 장애인을 위한 평생교육프로그램 ‘남동아카데미’ 사업 개시
- 2012. 1. 보건복지부 주관 장애인복지관 평가 “최우수 등급기관” 선정

(3) 조직(도) 혹은 종사자의 직종별 현황

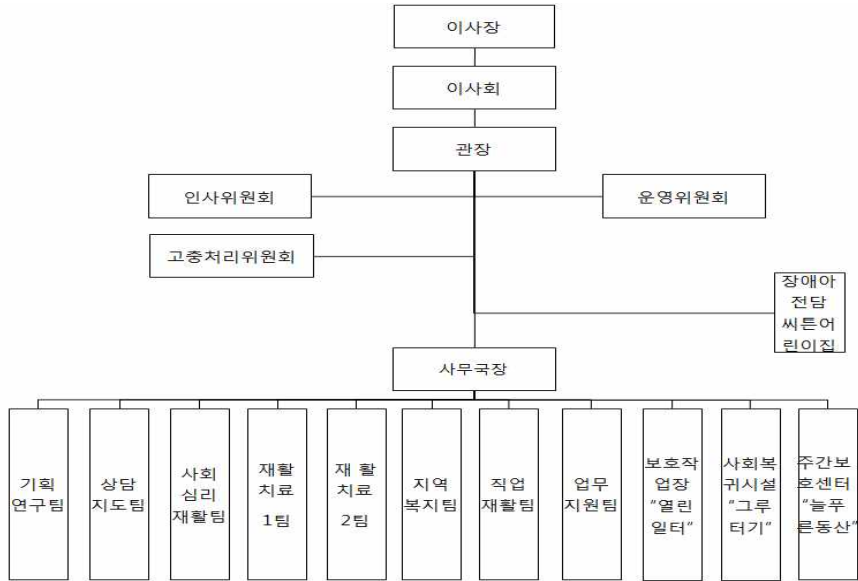

(4) 기관의 주요사업내용

기획연구사업	기획 및 조정사업, 조사연구사업, 교육사업, 홍보·계몽사업, 기획행사, 자원개발 및 관리, 이용자 편의증진사업, 전산관리, 정보화교육사업, 별빛서포터즈 운영
상담지도사업	진단사업, 판정사업, 학교네트워크사업, 장애영아무상교육, 찾아가는 발달평가, 지역사회통합교육지원사업, 지역사회네트워크사업
재활치료사업	물리·수중물리·청소년·개별수중물리·놀이미술·음악치료, 보장구 착용 및 지도훈련, 장애아동 재활치료서비스, 학교 부적응 청소년 진단·치료 프로그램, 장애영아 무상교육, 지역사회 통합·연계, 작업·언어치료, 조기교육‘새싹반’, 개별특수교육, 특수체육, 건강관리, 디딤돌운동실운영지원, 진료사업
사회심리 재활사업	남동대학, 남동아카데미, 장애아동·청소년 사회성 향상 프로그램, 고등부전환교육프로그램, 특기적성프로그램, 여가활동프로그램, 장애청소년 가족정서지원 프로그램, 장애인식개선교육, 동아리활동지원, 유네스코 한국문화유산 탐사대, 방학교실, 가족테마여행, 학교부적응 청소년 진단·치료 프로그램, 부모대기실·통합놀이실 관리, 일상생활훈련실 관리
지역복지사업	사례발굴과 관리, 가정지원사업, 주거복지환경개선사업, 자립지원사업, 가정봉사원 활용, 의료재활사업, 사회교육사업, 사회심리재활사업, 장애인가족지원사업, 재활후원사업, 특화사업, 장애 예방 및 인식개선사업, 지역사회조직화사업, 자원봉사자 개발·관리 사업, 관 자원봉사자 사업, 지역행사, 자활근로사업, 활동보조 지원사업
직업재활사업	직업상담 및 평가, 직업적응훈련, 상담 및 평가, 교육활동, 특별활동, 가족지원, 취업알선, 취업 및 적응지도, 업체개발 및 관리, 연구개발
해맑음땀방울 농장	직업훈련, 작업활동, 상담 및 평가, 판매촉진, 자원활용, 연구개발

(5) 시설현황

1) 본관

- ① 주 소 : 인천광역시 남동구 인주대로 898(만수6동 1007번지)
- ② 대 지 : 1,482㎡ (448.3평)
- ③ 건 평 : 2,473㎡ (748.13평)
- ④ 시설성격 : 이용시설(지역사회재활시설)

⑤ 내부시설

층	지하1층	지상1층	지상2층	지상3층
용도	식당, 영양사 사무실, 창고, 보일러실, 기계실	운동실, 사무실, 관장실, 상담실, 자료실, 회의실	특수체육실, 방과후 프로그램실, 놀이언어·음악·미술물리작업치료실, 일상생활훈련실	그룹 특수교육실, 강당, 컴퓨터교실, 부모대기실, 자원봉사자실, 통합놀이실
면적 m <sup>2</sup>	538m <sup>2</sup>	660m <sup>2</sup>	637m <sup>2</sup>	557m <sup>2</sup>

2) 별관

- ① 주 소 : 인천광역시 남동구 담방서로 23(만수6동 1085-6번지)
- ② 대 지 : 525m<sup>2</sup> (158.99평)
- ③ 건 평 : 1,185m<sup>2</sup> (358.47평)
- ④ 시설성격 : 이용시설
- ⑤ 내부시설

층	지하1층	지상1층	지상2층	지상3층
용도	수중 물리치료실, 프로그램실, 식당, 보일러실, 기계실,	주간보호센터, 장애아전담어린이집, 사무실, 상담실,	보호작업시설, 프로그램실, 작업평가실	직업적응훈련실, 정신장애인사회복지시설, 사무실
면적 m <sup>2</sup>	393m <sup>2</sup>	256m <sup>2</sup>	256m <sup>2</sup>	256m <sup>2</sup>

(6) 지역적 환경

남동구는 간석1동을 필두로 논현·고잔동에 이르기까지 총19개의 동으로 구성되어 있으며, 이들 중 대략3Km 이내의 초인접 거리에 위치하고 있는 지역으로 만수1~6동, 간석3동, 구월1동·4동, 논현1·2동, 논현고잔동 등을 꼽을 수 있다. 이 11개동에 거주하는 장애인은 등록장애인만 무려 11,178명으로 남동구 전체 장애인구의 65.1%에 달하고 있다. 이는 역으로 복지관이 매우 높은 ‘장애인복지 욕구 Area’ 한가운데 위치하고

있다는 사실과 2014년 인천도시철도 2호선 개통(남동구청역)으로 인한 역세권으로 지역장애인의 접근성이 용이한 이점으로 인해 지역장애인들의 이용 가능성을 확보하고 있다. 본 복지관의 또 다른 특징은 저소득 장애인 대단위 밀집지역(임대아파트)을 500M 앞에 두고 있다는 점이다.

이에 본 복지관은 장애인의 교육·문화·복지서비스의 복합공간으로 장애인에게 고품격 복지서비스를 제공하고 있고, 편의시설이 고루 갖추어져 이용이 편리하며, 접근성이 용이한 이점을 지니고 있다.

## 2. 추진체계 및 역할

### 1) 조직도



### 2) 업무담당자 배치 현황

순위	소속	성명	직위	담당역할	비고
1	남동장애인 종합복지관	서현정	관장	프로그램 전체 지도감독	
2		김미숙	사무국장	프로그램 전체 지도감독	
3		조은하	팀장	프로그램 슈퍼비전 제공	
4		이혜영	대리	프로그램 슈퍼비전 제공	
5		박성목	주임	프로그램 계획 및 진행	

# 가족애(愛)발견

## 장애아동·청소년 가족여가활동프로그램

남동장애인종합복지관

사업영역

문화체험

### 1. 사업목적 및 목표(기대효과)

#### □ 목적

본 프로그램은 장애아동 및 청소년 가족구성원들에게 **강점관점의 가족여가프로그램**을 제공하고, 이를 통해 **장애아동에 대한 양육스트레스를 감소시켜** 부모의 역량을 강화하고 **가족구성원간의 긍정적인 가족관계를 회복시켜 건강하고 탄력적인 가족**이 될 수 있도록 도움을 주는데 목적을 둔다.

가족구성원 중 예측하지 못한 질병이나 사고로 인해 장애아동이 출현하게 된다면, 장애자녀 부모는 위기를 경험하며, 장애자녀의 부적응 특성으로 인해 그 가족은 신체, 인지, 정서, 사회적 측면에서 다양한 어려움과 높은 스트레스를 경험하고, 만성적 슬픔과 가족해체를 경험하게 되는데, 가족들이 이러한 상황에 대해 적절하게 대처하지 못한다면, 장애아동 가족은 상당한 고통과 부정적인 감정을 경험할 뿐만 아니라 장애아동의 적응과 발달에 많은 순환적 영향을 끼칠 수 있게 된다.

이러한 장애아동문제의 접근에 있어서는 가족 구성원들 안에 잠재되어 있는 가족의 능력과 기능을 충분히 발휘하게 하고 자녀의 장애를 긍정적으로 수용하며 적응하고 대처할 수 있는 **건강하고 탄력적인 가족이 되도록 하는 강점관점에서의 지원이 제공되어야** 하는데, 가족기능을 향상시킬 수 있는 가족여가활동을 진행하여 **가족 간의 지지적인 환경 속에서 긍정적인 상호작용을 경험하고 장애자녀부모에게 나타날 수 있는 양육스트레스를 감소시킬 수 있다.**

이렇듯 **가족여가활동은 장애가족에게 나타날 수 있는 문제를 해결하고 긍정적 힘을 통해 심리적·신체적 안녕을 얻을 뿐만 아니라 스트레스완충, 개인의 이완, 가족 간의 의사소통향상, 타인 이해 그리고 공동체 형성에 도움을 주는 중요한 요인으로 장애인 가족들에게 반드시 하다고** 사료된다.

## □ 목표

- 가족여가활동을 통한 가족탄력성(긍정적관계) 회복
- 힐링여행을 통한 부모-자녀관계 향상

## 2. 추진전략 및 방침

- 남동구 지역내에 위치한 동부교육지원청 대상 및 비 대상학교와 유관 기관 홍보를 통하여 장애아동·청소년가족 6가족 모집(대상자 선정 체크리스트 활용)
- 장애아동·청소년 가족 6가족을 대상으로 개강식, 종강식을 제외하고 분기별 1회(연4회) 1박2일간의 캠프를 진행하여 가족여가활동의 기회를 제공
- 세부사업진행 시 본 관 홈페이지 및 소식지에 지속적인 홍보를 실시하고 사업종료 후 사진자료집을 발간하여 복지관 자료등록 및 유관기관 홍보를 실시
- <부모양육 스트레스검사>, <가족관계척도>를 활용한 사전·사후검사로 프로그램효과성을 확인하고 회기별 만족도설문을 실시하여 프로그램진행에 대한 이용인육구반영

## 3. 세부 추진 계획

### □ 사업기간

2014년 3월 22일~2014년 12월 13일 / 연 6회(1박 2일 캠프 4회)

□ 대상 선정기준 및 인원수

구분	선정기준	인원
비대상학교 장애인가족	대상자선정체크리스트(부모참여도, 여가만족도, 비대상학교여부)	24명
총계		24명

□ 추진 주체 (사업 담당자 및 인력구성)

이름	담당부서 및 직위	담당 역할
서현정	관장	프로그램 전체 지도·감독
김미숙	사무국장	프로그램 전체 지도·감독
조은하	사회심리재활 팀장	프로그램 슈퍼비전 제공
이혜영	사회심리재활 대리	프로그램 슈퍼비전 제공
박성목	사회심리재활 주임	프로그램 계획 및 진행, 이용자 모집 /관리

□ 사업실행 일정

내용 \ 기간	3월	4월	6월	9월	11월	12월
프로그램 홍보/모집						
개강식(사전검사)						
1차캠프						
2차캠프						
3차캠프						
4차캠프						
종강식(사후검사)						

□ 세부 사업 내용

프로그램명	일정	세부내용	사업진행내용	장소
가족애발견	2월	학교홍보 및 인원모집	학교 및 유관기관, 본 관 홍보를 통한 가족 모집	-
	3월	개강식	가족간의 첫만남 다른 가족들과 친해지기, 레크리에이션 점심식사, 사전검사 실시	본관 강당
	4월	1차캠프(파주)	파주 1박2일여행(헤이리마을, 프로방스마을, 임진각평화누리공원 등) 진행	경기도 파주시
	6월	2차캠프(안면도)	안면도 1박2일 여행(꽃지해수욕장, 안면도수목 원 등) 진행	충청남도 태안군
	9월	3차캠프(춘천)	춘천 1박2일 여행(강촌, 소양호, 청평사, 닭갈 비골목 등) 진행	강원도 춘천시
	11월	4차캠프(문경)	문경 1박2일 여행(문경새재, 철로자전거, 석탄 박물관, 견훤유적지 등) 진행	경상북도 문경시
	12월	종강식	모임후기나눔, 동영상관람, 시상 및 기념품증정 사후검사 실시, 친목모임 진행	본관 강당

□ 사업평가 방법

성과목표	목표에 대한 평가방법			
	성과지표	자료원	자료수집방법	자료수집시기
가족여가활동을 통한 가족탄력성회복	가족관계척도 3점 향상	사회복지 척도집	사전·사후검사	개강 및 종강식
힐링여행을 통한 부모-자녀관계향상	부모양육스트레스점수 5점 감소	한국판 부모양육 스트레스 검사지		

## 4. 지원사업 / 예산

(단위 : 원)

항 목	산출근거	지원요청액	자체예산	지원협력기관 및 방법
사업비	준비비 200,000원×6회=1,200,000원	-	1,200,000	○본관 -차량/기사지원 -강당대여  ○장애인부모연대 -이용인모집홍보
	교통비 270,000원×4회=1,080,000원	700,000	380,000	
	입장/체험비 50,000원×28명=1,400,000원	1,400,000	-	
	숙박비 1,200,000원×4회=4,800,000원	4,800,000	-	
	식비 7,000원×28명×15회=2,940,000원	2,940,000	-	
	간식비 1,500원×28명×10회=420,000원	-	420,000	
	답사비 50,000원×4회=200,000원	200,000	-	
	보험료 20,000원×4회=80,000원	80,000	-	
	자료집 제작비 20,000원×15부=300,000원	300,000	-	
			10,420,000	

(1)총액 12,420,000원/(2)지원요청액 10,420,000원/(3)자체예산 2,000,000원(16.1%)

## 2014년 교육복지우선지원사업 추진 실적 및 정산 보고서 <가족애발견>

### 1. 참여대상 현황

항목	총참여 인원	비대상교		대상교		기타(인원수)		
		학교명	인원수	학교명	인원수	학부모	교사	봉사자
가족애발견	26	만수초	1	남동초	1	12	1	1
		인동초	1	동방초	1			
		은광학 교	1					
		연일학 교	1					
		신흥초	1					
		만월초	1					
		인천고	1					
		동암중	1					
		동암초	1					
		논곡초	1					
계		10		2	12	1	1	

\*출석부, 등록부 등을 바탕으로 인원 실적 작성

### 2. 2014년 예산 집행 현황

(단위 : 천원)

항목	예산액			집행액			집행잔액		
	지원금	기관 부담금	소계	지원 금	기관 부담금	소계	지원 금	기관 부담금	소계
프로그램 운영비	10,111	2,000	12,111	10,116	1,851	11,967	0	0	0
자료집 제작비	309	0	309	309	0	309	0	0	0
계	10,420	2,000	12,420	10,425	1,851	12,276	0	0	0

\*(2014-12-31-기준)

1- 사업계획서를 참고하여 단위사업명 기재

2- 집행잔액의 기관부담금은 "0"원(예산액위 기관부담금=집행액의 기관부담금)

3. 예산 집행 내역

(단위:원)

통장 인출 일	인출액	지출내역		지출 결의서 번호	영수증 번호	지출일자
		지출비목및내역	지출액			
2014-04-15	6,000	사전답사 통행료	900	1	1-1),1-2)	-
2014-04-16	7,000	사전답사 입장료	7,000	2	2)	14-04-16
	30,000	사전답사 주유비	30,000	3	3)	14-04-16
14-04-18	-5,100	사전답사 통행료 여입	-	-	-	-
14-04-23	130,000	1차여행 숙박비 예약	130,000	4	4)	14-04-23
	20,000	1차여행 통행료/주차비	5,000	5	5-1~3)	14-04-26~27
14-04-24	17,380	1차여행 여행자보험	17,380	6	6	14-04-24
14-04-25	266,400	1차여행 식비	266,400	7	7	14-04-25
14-04-26	191,000	1차여행 식비	191,000	8	8	14-04-26
	198,000	1차여행 입장료	198,000	9	9	14-04-26
14-04-27	1,000,000	1차여행 숙박비	1,000,000	10	10	14-04-27
	245,000	1차여행 식비	245,000	11	11	14-04-27
	100,000	1차여행 입장료	100,000	12	12	14-04-27
	60,000	1차여행 주유비	60,000	13	13	14-04-27
14-04-30	-15,000	1차여행 통행료/주차비 여입	-	-	-	-
14-05-29	11,000	2차여행 사전답사 입장/통행료	7,600	14	14-1~4)	14-05-30
14-05-30	7,000	2차여행 사전답사 식비	7,000	15	15	14-05-30
	30,000	2차여행 사전답사 주유비	30,000	16	16	14-05-30
	7,000	2차여행 사전답사 식비	7,000	17	17	14-05-30
	30,000	2차여행 사전답사 주유비	30,000	18	18	14-05-30

통장 인출 일	인출액	지출내역		지출 결의서 번호	영수증 번호	지출일자
		지출비목및내역	지출액			
14-0 6-05	-3,400	2차여행 사전답사 여입	-	-	-	-
14-0 6-10	960,000	2차여행 숙박비	960,000	19	19	14-06-10
14-0 6-21	-1,962	예금이자	-	-	-	-
14-0 6-26	-100,000	직원식비 착오입금	-100,000	-	-	-
14-0 6-27	17,820	2차여행 여행자보험	17,820	20	20	14-06-27
	20,000	2차여행 통행료/주차비	13,900	21	21-1~3)	14-06-28~29
	261,660	2차여행 식비	261,660	22	22	14-06-27
14-0 6-28	310,000	2차여행 식비	310,000	23	23	14-06-28
	100,000	2차여행 식비	100,000	24	24	14-06-28
14-0 6-29	13,400	2차여행 입장료(수목원)	13,400	25	25-1)	14-06-29
	270,000	2차여행 식비	270,000	26	26	14-06-29
	20,500	2차여행 입장료(서산버드랜드)	20,500	27	25-2)	14-06-29
	100,000	2차여행 주유비	100,000	28	28	14-06-29
14-0 6-30	100,000	직원식비 착오입금액 인출	100,000	-	-	-
	-6,100	2차여행 통행료/주차비 여입	-	-	-	-
14-0 9-20	-1,524	예금이자	-	-	-	-
14-1 0-24	27,000	3차여행 답사 입장/통행료	21,900	29	28-1)~4)	14-10-24
	14,000	3차여행 답사 식비	14,000	30	30	14-10-24
	40,000	3차여행 답사 주유비	40,000	31	31	14-10-24
14-1 0-29	-5,100	3차여행 답사 입장/통행료 여입	-	-	-	-
14-1 1-11	1,000,000	3차여행 숙박비	1,000,000	31	31	14-11-11

통장 인출일	인출액	지출내역		지출 결의서 번호	영수증 번호	지출일자
		지출비목및내역	지출액			
14-11 -14	6,000	4차여행 답사 식비	6,000	32	32-1)	14-11-1 4
	6,000	4차여행 답사 식비	6,000	33	32-2)	14-11-1 4
	17,000	4차여행 답사 입장/통행료	7,300	34	34-1)~ 7)	14-11-1 4
	30,000	4차여행 답사 주유비	30,000	35	35-1)	14-11-1 4
	10,000	4차여행 답사 주유비	10,000	36	35-2)	14-11-1 4
14-11 -20	-9,70 0	4차여행 답사 입장/통행료 여입	-	-	-	-
14-11 -20	38,090	3차여행 여행자보험 및 통행료	37,590	37, 38	37-1)~ 3),38	14-11-2 0 14-11-2 3
14-11 -21	201,56 0	3차여행 식비	201,56 0	39	39	14-11-2 1
	84,000	3차여행 식비	84,000	40	40	14-11-2 1
14-11 -22	175,00 0	3차여행 식비	175,00 0	41	41	14-11-2 2
	122,40 0	3차여행 입장료(석탄박물관)	122,40 0	42	42	14-11-2 2
	175,00 0	3차여행 입장료(레일바이크)	175,00 0	43	43	14-11-2 2
	224,00 0	3차여행 입장료(산토리니스파)	224,00 0	44	44	14-11-2 2
14-11 -23	338,00 0	3차여행 식비	338,00 0	45	45	14-11-2 3
	100,00 0	3차여행 주유비	100,00 0	46	46	14-11-2 3
	87,000	3차여행 주유비	87,000	47	46-1)	14-11-2 3
14-11 -27	-500	3차여행 통행료 여입	-	-	-	-
	1,210, 000	4차여행 숙박비	1,210,0 00	48	48	14-11-2 7
14-12 -05	109,00 0	사후검사지 구입	109,00 0	49	49	14-12-0 5
	30,000	4차여행 진행비 (통행료 및 주차비)	22,000	50	50-1)~ 9)	14-12-0 5
	18,110	4차여행 여행자보험비	18,110	51	51	14-12-0 5

통장 인출 일	인출액	지출내역		지출 결의서 번호	영수증 번호	지출일자
		지출비목및내역	지출액			
14-1 2-06	218,000	4차여행 식비	218,000	52	52	14-12-0 6
14-1 2-07	208,000	4차여행 식비	208,000	53	53	14-12-0 7
	405,000	4차여행 식비	405,000	54	54	14-12-0 7
14-1 2-08	308,700	자료집제작비	308,700	55	55	14-12-0 8
14-1 2-10	554,000	4차여행 식비	554,000	56	56	14-12-0 6
14-1 2-12	19,366	종강식진행비(재료비)	19,366	57	57	14-12-1 2
	30,000	종강식진행비(간식비)	30,000	57	57	14-12-1 2
14-1 2-13	234,000	종강식 식비	234,000	58	58	14-12-1 3
14-1 2-15	-8,000	4차여행 통행료 여입	-	-	-	-
14-1 2-20	-1,115	예금이자	-	-	-	-
14-1 2-26	9,115	동영상자료cd구입	9,115	59	59	14-12-2 6
합계	10,420,0 00		10,424,6 01			

4. 잔액 발생 사유별 내역

(단위:원)

세부내용	항목	집행잔액	집행잔액발생사유
없음	없음	없음	없음

5. 사업계획 및 예산집행계획 변경 내역

(단위:원)

세부내용	항목	예산액		주요변경내역 및 사유	승인여부
		당초	변경		
지원금 예산변경	자료집제작	300,000	308,700	자료집제작 시 할인율변경으로 인하여 자료집제작비를 추가하여 예산조정 실시	내부기안
	운영비	10,120,000	10,111,300		

6. 세부집행내역 및 추진실적

(단위:원)

기관명	항	목	세부사업명	예산액(A)	집행액(B)	집행잔액(A-B)	집행비율(B/A*100)	추진실적		
								운영횟수	실인원 <sup>1</sup>	연인원 <sup>2</sup>
남동장애인종합복지관	사업비	프로그램 운영비	개강식	10,115,901	-	10,115,901	-	2	22	44
			1차캠프		2,212,780	7,903,121	21.9	8	23	184
			2차캠프		2,067,280	5,835,841	20.4	8	24	192
			3차캠프		2,544,550	3,291,291	28.9	8	24	192
			4차캠프		2,635,110	656,181	29.9	8	24	192
			종강식		401,481	254,700	4.6	2	24	48
			사전답사		254,700	-	2.9	0	0	0
	소계		10,115,901	10,115,901	-	108.5	36	141	852	
	자료집 제작비	가족앨범 제작	308,700	308,700	-	100.0	2	6	12	
	소계		308,700	308,700	-	100.0	2	6	12	
	합계		10,424,601	10,424,601	-	100.0	38	147	864	

\*(2014.12.31.기준)

1. 프로그램 참여 등록 인원(1명이 1개 프로그램에 10회 참여하면 실인원 1명)

2. 프로그램 총 참여 현황(실인원 × 횟수기재, 결석의 경우 빼고 기재)

7. 홍보실적

홍보날짜	홍보내용	보도기관	비고
14-04-28	동부교육지원청 교육복지우선지원 사업 <가족애발견> 1차여행 실시	본관 홈페이지	 <p>남동소식</p> <p>[가족애발견] 1차 여행(가족애발견) 실시(본관)</p> <p>작성일: 2014-04-28 09:17:39 2014-04-28</p> <p>동부교육지원청 교육복지우선지원사업으로 진행되는 가족애발견사업이 2014년 4월 26일부터 27일까지 1박2일간의 짧은 기간과 좌우도 풍경에서 진행되었습니다. 해외여행에가려던 못한 선영호수까지 2시간의 차를과 전경들을 감상하고도 자연의 아름다움을 가까이에서의 아름다움을 통해 느낄수 있는 가족애발견을 실시할수 있는 의미있는 시간이 되었습니다.</p> <p>[본 관에서는 본 기관 이외의 무단 사용 및 게시를 금합니다.]</p>
	2014년 동부교육지원청 교육복지우선지원 사업 <가족애발견>	본관소식지 <샘물>	-
14-06-30	동부교육지원청 교육복지우선지원 사업 <가족애발견> 2차여행 실시		 <p>남동소식</p> <p>[가족애발견] 2차 여행 순찰 전연도</p> <p>작성일: 2014-06-30 09:17:39 2014-06-30</p> <p>2014년 4월 26-27일 1박2일간 동부교육지원청 교육복지우선지원사업으로 진행되는 가족애발견 2차는 순찰 전연도로 집행의 발을 나타냈습니다. 지도학과 후미이 있는 가족애발견 순찰지역이 원경이없는 바다에서 열거를 시킨을 보내고 돌아왔습니다.</p> <p>[본 관에서는 본 기관 이외의 무단 사용 및 게시를 금합니다.]</p>
14-07-15	2014년 동부교육지원청 교육복지우선지원 사업 <가족애발견>	본관소식지 <샘물>	-
14-12-26	동부교육지원청 교육복지우선지원 사업 <가족애발견> 4차여행 실시	인천가톨릭사 회복지회 <사랑의등불> 소식지	미발행 (2015년1월발행예정)

\*비고 : 관련 활동사진 및 홍보물 첨부

## 8. 총평 및 제언

### ○총평

본프로그램은 경제적, 시간적제한을 가지고 있는 장애아동 및 청소년 가족구성원들의 주말을 활용하여 다양한 여행지(경기도파주/포천, 충남안면도, 경북문경시, 강원도춘천시)를 둘러보고 1박2일의 캠프활동을 진행함으로써 가족구성원들에게 올바르게 질 높은 가족여가활동의 기회를 제공 할 수 있었다.(프로그램참여율92%)

또한 가족구성원들이 모두 활동에 참여할 수 있도록 유도하여 가족구성원간의 정서적유대감을 증진시키고 가족구성원들의 자연스러운 상호간의 의사소통을 통해 문제를 해결하는 문제해결능력을 향상시킬 수 있었고, 이러한 상호작용으로 가족구성원의 능력과 가족의 순기능이 충분히 발휘 될 수 있도록 도움을 주었다.

(가족관계척도 점수 사전43.55→사후47.24점)

장애아동양육 및 부부관계에서의 스트레스해소를 위한 접근에서는 부부의 대화시간을 늘리기 위하여 자원봉사자 및 비장애 형제자매를 활용하여 장애자녀 관리를 실시하였고 아버지 참여를 의무화하였다. 이를 통해 부부의 대화가증가하고 자녀양육 및 개인의 고민을 부부가 공유하고 서로를 이해하는데 도움을 주었다. 또한 다양한 유형의 장애자녀를 둔 부모들과의 동료상담으로 장애자녀양육에 대한 고민에 대해 다양한 피드백을 제공받고 가정에서의 어려움을 터놓음으로써 장애자녀양육에 대한 스트레스를 감소하는데 도움이 되었다.

만족도설문결과에서는 모든 설문자들이 진행시간 및 일정에 대해 만족한다는 대답을 보였고 활동내용 중 가장 선호도가 높은 활동은<강원도춘천시>, <경북문경시>, <충남안면도>, <경기도파주> 순으로 나타났으며, 본 프로그램이 자녀양육스트레스 및 긍정적 가족관계형성에 도움이 되었냐는 물음에 여섯 가족 모두 매우만족으로 답하여 프로그램에 높은 만족도를 보였음을 확인 할 수 있었다.

### ○제언

가족관계개선을 위한 프로그램으로서의 역할을 충실히 하기 위해서는 지속적이고 정기적인 프로그램 일정이 계획되어야 하는데 상반기 세월호 사건이나 관 사정으로 인하여 프로그램 일정이 지연되었고 가족 간의 친밀감을 형성하는데 어려움이 있었다. 추후 프로그램진행에서는 캠프일정보다는 많은 회기동안의 개입을 통하여 가족 간의 친밀감을 형성 할 수 있도록 하고, 캠프나 체험프로그램을 계획하여 가족 간의 긍정적인 관계형성을 위한 프로그램진행이 필요하리라 사료된다.

## 2014년 인천가톨릭사회복지회 사회복지시설 지원사업 신청서

신 청 사업자	기관명	남동장애인종합복지관		대표자	서현정
	법인명 (실제운영)	사랑의 씨튼 수녀회		전화번호	032) 472-4004
	주 소	인천광역시 남동구 인주대로 898번길		팩스번호	032) 472-4005
	홈페이지	http://www.ndjb.or.kr		대표 E-mail	ndjb@ndjb.or.kr
개 요	시설분류	이용시설 / 생활시설 보육시설/ 아동 / 청소년 / 장애인 / 노인 / 여성 / 지역 / 상담 기타( )			
	신고여부	신고 / 미신고			
신 청	지원분야	프로그램지원(신청사업(●) 제안사업( ) 교육사업( ) / 기능보강사업( ) )			
	신청사업명	장애인의 친환경 공예품 만들기를 통한 자아존중감 향상 및 환경보호 실천 프로그램 “생태교실”			
사 업 개 요	신청금액	신청사업 총예산	5,000,000원		
		신청금액	4,190,000원		
		자 부 담	810,000원 총 사업액의 ( 16 )%		
		입금계좌번호	140-008-060542 (신한은행) 예금주 : 남동장애인종합복지관		
담당자 성명	윤혜림	연락처	032) 472-4004		
직 위	사회복지사	E-mail	dbs326@nate.com		
<p>위와 같이 2014년도 인천교구 사회복지기관, 시설 프로그램 공모사업에 지원합니다.</p> <p style="text-align: right;">2014년 12월 19 일      대표자 : 서현정 (인)</p> <p>* 첨부서류</p> <ol style="list-style-type: none"> <li>1. 사업개요</li> <li>2. 세부 사업계획서 - 예산 포함하여 A4용지 5장을 넘지 않도록 간결하게 작성 (프로그램은 세부추진계획, 평가방법 기재, 기능보강은 필요성 및 향후 활용계획)</li> <li>3. 시설보강 및 증개축 지원 신청시에는 관련사진 및 견적서 제출</li> </ol> <p style="text-align: center; font-weight: bold; margin-top: 20px;">사회복지법인 인천가톨릭사회복지회 귀중</p>					

# 2014년도 인천가톨릭사회복지회 사회복지시설 지원사업 신청서

장애인의 친환경 공예품 만들기를 통한 자아존중감 향상 및  
환경보호 실천 프로그램

---

## 생태교실

---

재단법인 인천교구 천주교회 유지재단

남동장애인종합복지관

## <프로그램 신청용>

### I. 사 업 개 요

사업명	장애인의 친환경 공예품 만들기를 통한 자아존중감 향상 및 환경보호 실천 프로그램 '생태교실'			
사업목표	장애인들이 환경보호와 관련된 공예품 만들기를 통해 환경보호에 대한 인식과 여가문화생활의 기회를 제공하고, 작품전시회 개최 및 환경관련 행사 참여를 통해 장애인의 사회참여 기회의 확대와 자아존중감 향상에 목표를 둔다.			
사업내용 요약	1. 친환경 재료를 이용한 공예품 만들기 - 리폼아트, 천연비누만들기, 뜨개교실을 통해 다양한 주제의 친환경 공예품을 제작 하여 자아존중감 향상 및 잠재능력 계발, 심리·정서적지지 제공 2. 친환경 공예품 전시 및 환경관련 행사 참여를 통한 환경문제에 대한 재인식, 사회참여의 기회를 제공 - 친환경 공예품 전시회 개최, 환경관련행사(환경영화제, 환경전시회 관람) 참석			
사업기간	2014. 1. 1 ~ 2014. 12. 31			
기대효과	1. 여가·문화생활의 기회가 적은 장애인들에게 다양한 주제의 친환경 공예품 만들기를 통하여 자아존중감향상 및 잠재능력 계발, 심리·정서적 지지도모 2. 친환경 공예품전시회 개최 및 환경관련 행사 참여를 통해 지역사회의 구성원으로서 의 소속감 증진과 환경보호인식 고취			
필요시 별지 이용	프로그램 내용 및 프로그램 추진방법			
	세부 프로그램명	일 정	담당자	사업진행내용
	리폼아트교실	2월~10월 (1,3주/총16회)	사회복지사 전문강사	월2회 재활용 재료를 이용한 리폼아트교실 진행
	천연비누교실	2월~10월 (2,4주/총16회)	사회복지사 전문강사	월2회 천연 재료를 이용한 천연비누, 천연 화장품만들기 진행
	뜨개교실	10월~12월	사회복지사	주1회 친환경 재료를 이용한 수세미 등 뜨

	(주1회/총8회)	전문강사	개작품 만들기 진행	
환경관련행사	5월, 10월 (총2회)	사회복지사	환경영화제, 환경전시회에 참여하여 환경보호의식 고취	
작품전시회	12월 (총1회)	사회복지사 프로그램 참여자	다양한 공예품 전시를 통해 자신감 향상 및 지역사회와 소통	
<b>프로그램 예산</b>				
항 목	산 출 근 거			
	계	지원신청금	자부담	비 고
합 계	5,000,000	4,190,000	810,000	
개강식 및 종강식	390,000	0	390,000	식사비(2회×20명×8,000원) 현수막(2회×35,000원)
리폼아트교실	1,600,000	1,600,000	0	재료비(16회×7,000원×10명) 강사비(16회×30,000원)
천연비누교실	1,760,000	1,760,000	0	재료비(16회×8,000원×10명) 강사비(16회×30,000원)
뜨개교실	560,000	560,000	0	재료비(8회×4,500원×10명) 강사비(8회×25,000원)
평가회의	105,000	105,000	0	평가회의비(1회×15명×7,000원)
환경관련행사	420,000	0	420,000	행사참여비(2회×15명×10,000원) 주유비(2대×30,000원×2회)
프로그램진행 비	165,000	165,000	0	작품전시회 준비 및 프로그램 진행물품 구입 등

## II. 세 부 사 업 계 획

1. 사업명 : 장애인의 친환경 공예품 만들기를 통한 자아존중감 향상 및 환경보호 실천 프로그램 “생태교실”

### 2. 사업의 필요성

#### 1) 대상자 특성

##### ① 장애인의 낮은 자아존중감..

성인장애인들은 장애로 인한 사회활동의 제약으로 기본적인 생계보장, 의료혜택 및 경제적 지원 그리고 장애인 편의시설, 문화 및 여가생활의 기회와 복지혜택을 충분히 지원받지 못하고 있다.(황주연,2008) 이러한 제약과 신체적 고통으로 우울, 근심, 죄책감 등의 부정적인 감정으로 자존감이 떨어지고 자기를 비난하는 특성을 갖는다.(이은경,2004)

##### ② 여가생활의 결여..

특히 현대에 들어서 사람들의 생활양식이 삶의 질적 추구 방향으로 변화해가면서 여가생활에 대한 욕구가 다양해지고 있다. 장애인들 역시 비장애인과 마찬가지로 여가에 대한 욕구를 가지고 있으며 장애인에게 여가는 사회참여와 스트레스해소에 더욱 커다란 영향을 미치리라 생각된다. 그럼에도 불구하고 장애인들에게 여가의 기회와 경험이 너무나 많이 결여되어 있으며, 장애를 가진 상태에서 여가활동 기술을 습득하기 위한 기회 역시 적다. 여가문화는 지역사회 내에서 장애인이 자기결정권과 선택권을 행사하며 자립적이고 주도적인 생활양식을 갖고 생활하는데 있어 중요한 기준이 되지만 장애인들에게는 여가생활에 접근하기 어려운 상황이다.

##### ③ 생태복지 프로그램

기계문명의 발달과 급속한 경제성장을 통해 삶의 편리함과 풍요로움을 얻었다. 그러나 필요 이상으로 제품의 대량생산 및 소비로 인한 무분별한 자원의 낭비는 지구 온난화 현상, 생태계 파괴, 오존층 파괴 등의 환경오염 문제를 야기시켰고, 친환경 이라는 개념이 대두되게 되었다. 친환경은 자연을 오염하지 않고 자연 그대로의 환경과 긍정적인 방향으로 화합되는 것이다.(오나라,2011)

여가생활을 통해 장애인의 낮은 자아존중감을 향상시키고 친환경 활동을 통해 환경보호실천을 할 수 있는 프로그램이 필요하며, 본 기관은 생태복지를 통하여 친환경 복지 프로그램을 실천하고자 한다. 나아가 일회성 소비로 끝나는 형태의 여가활동이 아닌 환경을 살리는 여가활동을 통해 상생을 구현 하고자 한다.

## 2) 지역 환경적 특성

2013년 10월 인천광역시 장애등록현황을 보면 남동구에 22,658명이 등록되었으며, 지체장애인이 12,460명으로 가장 많은 것으로 나타났다. 남동구는 간석동에서 논현·고잔동에 이르기까지 총 21개의 동으로 구성되어 있으며, 본 복지관 3Km 이내에 초인접 거리에 위치하고 있는 지역으로 만수1~6동, 간석3동, 구월1~4동, 논현1~2동, 논현고잔동 등을 꼽을 수 있다. 이 11개동에 거주하는 장애인은 등록장애인만 무려 11,178명으로 남동구 전체 장애인구의 65.1%에 달하고 있다. 더불어 본 복지관의 또 다른 큰 특징은 저소득 장애인 대단위 밀집지역(임대아파트)을 500M 앞에 두고 있다는 점이다. 이는 복지관이 매우 높은 '장애인복지 욕구' 한가운데 위치하고 있어 장애인의 교육, 문화, 복지서비스 제공의 복합공간으로 접근성이 용이하다는 큰 이점으로 작용한다. 다양한 장애인들이 함께 어울려져 친환경 및 재활용 가능한 재료를 이용한 공예품 제작교실을 진행함으로써 지역사회와 소통하고 환경 친화적인 복지실천에 앞장설 수 있는 기회를 제공하고자 한다.

## 3. 서비스 대상 및 인원

1) 서비스 대상: 인천시 내 거주하는 성인 등록장애인

2) 서비스 대상 선정기준 및 방법:

① 인천시 내 거주하는 성인 등록장애인

② 대상자가 초과할 경우 담당 직원과의 면담을 통해 참여의지가 높은 대상자를 우선 선정

3) 실인원 및 연인원: 10명/460명

## 4. 기대효과

1) 여가·문화생활의 기회가 적은 장애인들에게 다양한 주제의 친환경 공예품 만들기를 통하여 자아존중감 향상 및 잠재능력 계발 및 심리·정서적 지지도모

2) 친환경 공예품 전시회 개최 및 환경관련 행사 참여를 통해 지역사회의 구성원으로서의 환경보호인식 고취 도모

## 5. 사업 목적 및 목표

목적	산출목표	성과목표
1. 여가·문화활동의 기회를 마련하여 자아존중감향상에 기여	1-1. 주1회 다양한 주제로 공예품 만들기 진행	<ul style="list-style-type: none"> <li>- 자아존중감향상, 자신감향상</li> <li>- 잠재능력개발, 심리·정서적지지</li> </ul>
2. 친환경 재료를 이용한 공예품 작품전시 및 환경관련행사 참여를 통한 환경보호 재인식	2-1. 총1회 친환경재료를 이용한 공예품 만들기 작품전시회 개최 2-2. 총2회 환경관련행사 참여 (환경영화제, 환경전시회관람)	<ul style="list-style-type: none"> <li>- 사회활동증진</li> <li>- 환경보호 재인식 기회제공</li> </ul>

## 6. 사업내용

### 1) 세부사업내용

성과목표	프로그램	활동 (수행방법)	시행 시기	수행 인력	참여 인원	시행 횟수 시간
① 다양한 주제를 바탕으로 친환경 공예품 만들기	리폼아트교실	- 재활용 재료를 이용한 생 활속 작은 소품 리폼하여 제작	2월~10월 (1,3주)	사회복지사 전문강사	10	총16회 (1시간)
	천연비누교실	- 천연 재료를 이용한 천연 비누, 천연화장품 만들기 진행	2월~10월 (2,4주)	사회복지사 전문강사	10	총16회 (1시간)
	뜨개교실	- 친환경 재료를 이용한 수 세미 등 뜨개작품 만들기 진행	10월~12 월 (주1회)	사회복지사 전문강사	10	총8회 (1시간)
② 친환경 공예품 작품전시 및 환경관련 행사 참여	작품전시회	- 다양한 공예품 작품전시	12월 (총1회)	사회복지사	10	총1회 (1시간)
	환경관련행사	- 환경관련 행사에 참여하여 환경 보호의식 고취 (환경영화제, 환경전시회 관람)	5월, 10월 (총2회)	사회복지사	10	총2회 (1시간)

### 2) 평가방법

성과목표	목표에 대한 평가방법	
	평가지표	자료원
자아존중감향상	사전·사후 '자아존중감척도' 점수 10%향상	출석부, 운영일지, 사전/사후검사
자신감향상	사전·사후 '자신감척도' 점수 10%향상	출석부, 운영일지, 사전/사후검사
잠재능력계발	친환경 공예품 80% 이상 완성	출석부, 운영일지, 사전/사후검사
심리·정서적 지지	사전·사후 '여가생활과 생활의 만족도' 점수 10%향상	출석부, 운영일지, 사전/사후검사
사회활동증진, 환경보호에 대한 재인식 기회제공	각 프로그램 출석률 80%이상 참석	출석부, 운영일지, 만족도조사

### 3) 사업 진행 일정

내용	기간											
	1월	2월	3월	4월	5월	6월	7월	8월	9월	10월	11월	12월
개강식												
리폼아트교실												
천연비누교실												
뜨개교실												
평가회의												
환경관련행사												
작품전시회												
종강식												

### 7. 예산계획

(단위: 원)

항 목	산 출 근 거			
	계	지원신청금	자부담	비 고
합 계	5,000,000	4,190,000	810,000	
개강식 및 종강식	390,000	0	390,000	식사비(2회×20명×8,000원) 현수막(2회×35,000원)
리폼아트교실	1,600,000	1,600,000	0	재료비(16회×7,000원×10명) 강사비(16회×30,000원)
천연비누교실	1,760,000	1,760,000	0	재료비(16회×8,000원×10명) 강사비(16회×30,000원)
뜨개교실	560,000	560,000	0	재료비(8회×4,500원×10명) 강사비(8회×25,000원)
평가회의	105,000	105,000	0	평가회의비(1회×15명×7,000원)
환경관련행사	420,000	0	420,000	행사참여비(2회×15명×10,000원) 주유비(2대×30,000원×2회)
프로그램진행비	165,000	165,000	0	작품전시회 준비 및 프로그램 진행물품 구입 등

## 2014년도 인천가톨릭사회복지회 사회복지기관 지원사업 결과보고서(프로그램용)

기관명	남동장애인종합복지관		대표자명	서현정		
주 소	인천광역시 남동구 인주대로 898번길 (만수6동 1007번지)		전화번호	032-472-4003,4	Fax	032-472-4005
사업명	장애인들의 친환경 공예품 만들기를 통한 자존감 향상 프로그램 '생태교실'					
사업실적 현황	세부 프로그램명		계획(A)	실적(B)	달성율 (C = B÷A×100)	
	개강식		10명	10명	100%	
	리폼아트교실		160명	163명	102%	
	천연비누교실		160명	162명	101%	
	뜨개교실		80명	80명	100%	
	환경행사		20명	13명	65%	
	평가회의		10명	9명	90%	
	작품전시회		10명	7명	70%	
예산집행 현황 (단위:천원)	계획(D)		집행(E)		집행율(F = E÷D×100)	
	지원금	자부담	지원금	자부담	지원금(%)	자부담(%)
	4,200,000	800,000	4,200,000	800,000	100%	100%
총사업기간	2014. 01. 20. - 2014. 12. 31. (11개월)					
작성자 (담당자)	윤혜림 사회복지사		작성자 연락처	e-mail	dbs326@nate.com	
				휴대전화	010-3302-6568	

위와 같이 2014년도 “인천가톨릭사회복지회 사회복지기관 지원사업” 결과를 보고 합니다.

2015년 1월 26일

기관대표자 : 서 현 정 (인)

사회복지법인 인천가톨릭사회복지회 귀하

# 1) 사업과정평가

## (1) 투입측면

### ① 실인원 수 및 선정기준

구분		선정기준	실인원	달성률	변동시 사유
개강식	계획	① 인천시 내거주하는 성인 등록 장애인  ② 대상자가 초과할 경 우 담당 직원과의 면담을 통해 참여의지가 높은 대 상자를 우선 선정	10명	100%	-
	결과		10명		
리폼 아트 교실	계획		10명	140%	참여자 중 병원입원등 개인사정으로 종결자 발생. 이에 참여자 추가 모집으로 인해 목표량 초과달성 됨.
	결과		14명		
천연 비누 교실	계획		10명	150%	참여자 중 개인사정으로 종결자 발생. 이에 참여자 추가 모집으로 인해 목표량 초과달성 됨.
	결과		15명		
뜨개 교실	계획		10명	110%	-
	결과		11명		
환경 행사	계획		20명	65%	환경행사, 환경영화제에 대한 관심이 높아 당초 계획대로 모집이 되었으나, 행사 당일에 개인사정으로 참석하지 못한 참여자들이 많았음.
	결과		13명		
평가 회의	계획		10명	90%	당일 불참자 발생으로 목표량 다소 미흡
	결과		9명		
작품 전시회	계획		10명	70%	당일 불참자 발생으로 목표량 다소 미흡
	결과		7명		
종강식	계획	10명	80%	당일 불참자 발생으로 목표량 다소 미흡	
	결과	8명			

② 인력

㉠ 사업수행인력

구분	성명	담당 업무	투입시간 (주단위)	본 사업관련 경력
계획	오경배	슈퍼바이저	1시간	강남대학교 사회복지학부 졸업 남동장애인종합복지관 9년
결과	오경배	슈퍼바이저	1시간	강남대학교 사회복지학부 졸업 남동장애인종합복지관 10년 1개월
계획	윤혜림	주담당	3시간	강남대학교 사회복지학부 졸업 연수종합사회복지관 6개월 남동장애인종합복지관 1년 9개월
결과	윤혜림	주담당	3시간	강남대학교 사회복지학부 졸업 연수종합사회복지관 6개월 남동장애인종합복지관 2년 8개월
계획	이건용	부담당	2시간	협성대학교 사회복지학과 졸업 남동장애인종합복지관 3년 2개월
결과	이건용	부담당	2시간	협성대학교 사회복지학과 졸업 남동장애인종합복지관 4년 3개월
계획	고형식	부담당	2시간	한북대학교 사회복지학과 졸업 남동장애인종합복지관 1년 9개월
결과	고형식	부담당	2시간	한북대학교 사회복지학과 졸업 남동장애인종합복지관 2년 10개월
변동시 사유	-			

㉡ 강사

순번	성명 (소속)	투입 프로그램	사업기간중 총투입시간	본 사업관련 경력
1	한경숙	리폼아트교실, 천연비누교실	32시간	現) 해피숨 대표 MBC문화센터, 상동중학교 외 다수 출강
2	윤숙경	뜨개교실	8시간	現) 실타래 대표 광명평생학습원, 안양문화센터 출강
합계	2명	3개 프로그램	총 40시간	

## (2) 과정 측면

### ① 연계기관

구분	자원명	연계 목적	연계/활용내용	비고	
1	계획	지혜어린이집	작품전시회 초청	작품전시회 연계/ 관람	2014. 12.
	결과	지혜어린이집	작품전시회 초청	작품전시회 연계/ 관람	2014. 12. 16.
변동시 사유					

### ② 사업 및 예산변경 현황

구분	항목	신청일자 (문서번호)	변경 내용	변경금액
본 법인 변경승인 요청내역	프로그램진행비	남동장북 제2014-00 4	당초 총 예산에서 4,190,000원으로 지원금 교부신청 하였으나, 4,200,000원 증액되어 지원되었음. 이에 항목 간 예산 변경 하였음.	165,000원 → 175,000원 (지원금증액)
	환경관련 행사비			420,000원 → 410,000원 (자부담감액)
합계				

③ 사업 일정별

기간 내용	계획	2월	3월	4월	5월	6월	7월	8월	9월	10월	11월	12월
	결과											
개강식	계획	○										
	결과	●										
리폼아트교실	계획		○	○	○	○	○	○	○	○		
	결과		●	●	●	●	●	●	●	●		
천연비누교실	계획	○	○	○	○	○	○	○	○	○		
	결과	●	●	●	●	●	●	●	●	●		
뜨개교실	계획									○	○	○
	결과										●	
환경행사	계획				○					○		
	결과					●				●		
평가회의	계획						○					
	결과						●					
작품전시회	계획											○
	결과											●
종강식	계획											○
	결과											●

④ 홍보실적

대상	홍보계획	결과	활용매체
지역사회 주민	<ul style="list-style-type: none"> <li>- 관 홈페이지에 대상자 모집 홍보 / 1회</li> <li>- 관 홈페이지에 사업 진행 내용 안내 / 수시</li> <li>- 관 내 프로그램 실 및 게시판, IPTV 홍보/ 수시</li> <li>- 재가장애인 및 장애인 사회교육 관련 정보요청자 전화 안내/수시</li> <li>- 지역 언론사에 사업 홍보물 게재/1회</li> </ul>	<ul style="list-style-type: none"> <li>- 관 홈페이지에 대상자 모집 홍보 / 1회</li> <li>- 관 홈페이지에 사업 진행 내용 안내 / 수시</li> <li>- 관 IPTV 안내/ 수시</li> <li>- 재가장애인 및 장애인 사회교육관련 정보요청자 전화 안내/ 수시</li> <li>- 장애인생활신문사홍보/1회(1개월)</li> </ul>	사업 안내문 인터넷 지역언론사

### (3) 산출/성과 측면

#### ① 핵심 성과별 사업 수행현황

성과 목표① : 다양한 주제를 바탕으로 친환경 공예품 만들기  
 세부 사업명 : 리폼아트교실

항목	계획	실적	비고
시행횟수 및 시간	총16회/ 16시간	총16회/ 16시간	
참여인원	10명	14명	
시기	2월~10월 (1,3주)	3월~10월 (1,3주)	
집행금액	1,600,000원	1,600,000원	
수행방법 및 내용	- 해피숍 공방과 연계하여 1,3주 금요일 14:00~15:00 리폼아트교실 수업진행. - 10월은 참여자들의 개인사유로 금요일 불참자 다수 발생하여, 1,3주 수요일 14:00~15:00 변경하여 진행되었음. - 총 16회 진행		
계획대비 차이와 원인	- 개인사정으로 인해 프로그램 종결자 발생으로 추가 모집하였고, 이로 인해 당초 계획한 10명 보다많은 14명으로 실인원 차이가 발생함. - 사업 초기 대상자 중에서 당초계획과 달리 건강악화 및 개인사정으로 중도 포기자 발생하여 인원 차이가 발생하였으나 후반부 추가모집을 통한 충원이 이루어져 목표 초과 달성함.		
성과 및 개선사항	- 자신감 척도를 통한 사전·사후 검사결과 사전 473점, 사후 553점으로 사전조사 점수 대비 16.9%가 향상되는 성과를 보였음. 자아존중감 척도를 통한 사전·사후 검사결과 사전 점수는 63점, 사후 점수는 70점으로 11% 향상됨. 또한 생활의 만족도 척도를 통해 사전·사후 검사결과 사전 560점, 사후 651점에 따라 16% 향상됨. - 이로 인해 리폼아트교실을 통해 자신감, 자아존중감, 생활의 만족도가 크게 향상되었음을 알 수 있음.		

성과 목표① : 다양한 주제를 바탕으로 친환경 공예품 만들기

세부 사업명 : 천연비누교실

항목	계획	실적	비고
시행횟수 및 시간	총16회/ 16시간	총16회/ 16시간	
참여인원	10명	15명	
시기	2월~10월 (2,4주)	2월~10월 (2,4주)	
집행금액	1,760,000원	1,760,000원	
수행방법 및 내용	<ul style="list-style-type: none"> <li>- 해피숍 공방과 연계하여 2,4주 금요일 14:00~15:00 천연비누교실 수업진행.</li> <li>- 10월은 참여자들의 개인사유로 금요일 불참자 다수 발생하여, 2,4주 수요일 14:00~15:00 변경하여 진행되었음.</li> <li>- 총 16회 진행</li> </ul>		
계획대비 차이와 원인	<ul style="list-style-type: none"> <li>- 개인사정으로 인해 프로그램 종결자 발생으로 추가 모집하였고, 이로 인해 당초 계획한 10명 보다 많은 15명으로 실인원 차이가 발생함.</li> <li>- 사업 초기 대상자 중에서 당초계획과 달리 건강악화 및 개인사정으로 중도 포기자 발생하여 인원 차이가 발생하였으나 후반부 추가모집을 통한 충원이 이루어져 목표 초과 달성함.</li> </ul>		
성과 및 개선사항	<ul style="list-style-type: none"> <li>- 자신감 척도를 통한 사전·사후 검사결과 사전 473점, 사후 553점으로 사전조사 점수 대비 16.9%가 향상되는 성과를 보였음. 자아존중감 척도를 통한 사전·사후 검사결과 사전 점수는 63점, 사후 점수는 70점으로 11% 향상됨. 또한 생활의 만족도 척도를 통해 사전·사후 검사결과 사전 560점, 사후 651점에 따라 16% 향상됨.</li> <li>이로 인해 천연비누교실을 통해 자신감, 자아존중감, 생활의 만족도가 크게 향상되었음을 알 수 있음.</li> </ul>		

성과 목표① : 다양한 주제를 바탕으로 친환경 공예품 만들기

세부 사업명 : 뜨개교실

항목	계획	실적	비고
시행횟수 및 시간	총8회/ 8시간	총8회/ 8시간	
참여인원	10명	11명	
시기	10월~12월	10월	
집행금액	560,000원	560,000원	
수행방법 및 내용	<ul style="list-style-type: none"> <li>- 실타래 공방과 연계하여 매주 수요일 14:00~15:00 뜨개교실 수업진행</li> <li>- 10월 1달간 1일 2회 2시간 진행</li> <li>- 총 8회기 진행</li> </ul>		
계획대비 차이와 원인	<ul style="list-style-type: none"> <li>- 당초 계획은 10월~12월 1일 1회 1시간으로 프로그램 진행하고자 하였으나 강사와 1일 1회 1시간의 일정으로 진행하기에 시간에 부족하여 1일 2회 2시간으로 프로그램 시간을 늘려 진행되었음.</li> <li>- 참여자의 개인사정으로 인해 당초 계획한 10명 보다 많은 11명으로 실인원 차이가 발생함.</li> </ul>		
성과 및 개선사항	<ul style="list-style-type: none"> <li>- 자신감 척도를 통한 사전·사후 검사결과 사전 473점, 사후 553점으로 사전조사 점수 대비 16.9%가 향상되는 성과를 보였음. 자아존중감 척도를 통한 사전·사후 검사결과 사전 점수는 63점, 사후 점수는 70점으로 11% 향상됨. 또한 생활의 만족도 척도를 통해 사전·사후 검사결과 사전 560점, 사후 651점에 따라 16% 향상됨.</li> <li>이로 인해 뜨개교실을 통해 자신감, 자아존중감, 생활의 만족도가 크게 향상되었음을 알 수 있음.</li> </ul>		

성과 목표② 친환경 공예품 작품전시 및 환경관련 행사 참여

세부 사업명 : 작품전시회

항목	계획	실적	비고
시행횟수 및 시간	총1회/ 6시간	총1회/ 6시간	
참여인원	10명	7명	
시기	12월 중	12월 16일	
집행금액	175,000원	175,000원	프로그램 진행비로 사용
수행방법 및 내용	<ul style="list-style-type: none"> <li>- 12월 16일(화) / 10:00-16:00 복지관 3층 강당에서 진행</li> <li>- 복지관 내, 외(인근기관) 신청기관 초청하여 작품전시회 진행 하였고, 참여자들 이 직접 작품을 소개하는 시간을 갖음.</li> <li>- 총 1회 작품전시회 진행</li> </ul>		
계획대비 차이와 원인	<ul style="list-style-type: none"> <li>- 당초 계획상 10명의 참여자들은 개인사정 및 병원입원으로 인해 전시회 당일 불 참하여 계획인원에서 다소 참석이 저조함.</li> </ul>		
성과 및 개선사항	<ul style="list-style-type: none"> <li>- 사회활동 증가 및 지역사회의 구성원으로서의 환경보호인식 고취 도모기회 제공 하는 기회가 되었음.</li> <li>- 사회교육의 효과성을 홍보하고, 지역주민과 작품을 통해 소통하는 기회가 되었음.</li> </ul>		

성과 목표② : 친환경 공예품 작품전시 및 환경관련 행사 참여  
세부 사업명 : 환경관련행사

항목	계획	실적	비고
시행횟수 및 시간	총2회/ 1시간	총2회/ 6시간	
참여인원	20명	13명	
시기	5월, 10월	6월, 10월	
집행금액	410,000원	410,000원	
수행방법 및 내용	<ul style="list-style-type: none"> <li>- 12월 16일(화) / 10:00-16:00 복지관 3층 강당에서 진행</li> <li>- 복지관 내, 외(인근기관) 신청기관 초청하여 작품전시회 진행 하였고, 참여자들 이 직접 작품을 소개하는 시간을 갖음.</li> <li>- 총 1회 작품전시회 진행</li> </ul>		
계획대비 차이와 원인	<ul style="list-style-type: none"> <li>- 당초 계획상 10명의 참여자들은 개인사정 및 병원입원으로 인해 전시회 당일 불 참하여 계획인원에서 다소 참석이 저조함.</li> </ul>		
성과 및 개선사항	<ul style="list-style-type: none"> <li>- 사회활동 증가 및 지역사회의 구성원으로서의 환경보호인식 고취 도모기회 제공 하는 기회가 되었음.</li> <li>- 사회교육의 효과성을 홍보하고, 지역주민과 작품을 통해 소통하는 기회가 되었음.</li> </ul>		

② 예산집행실적

(단위: 원)

항목	인천가톨릭사회복지회 지원금				자부담			
	본예산	변경예산	집행액	집행율	본예산	변경예산	집행액	집행율
총 계								
개강식 및 종강식					390,000	-	390,000	100%
리폼아트교실	1,600,000	-	1,600,000	100%				
천연비누교실	1,760,000	-	1,760,000	100%				
뜨개교실	560,000	-	560,000	100%				
평가회의	105,000	-	105,000	100%				
프로그램 진행비	165,000	175,000	175,000	100%				
환경관련행사					420,000	410,000	410,000	100%
소 계	4,200,000	-	4,200,000	100%	800,000	-	800,000	100%
잔액발생사유 및 초과집행 사유	-							

2) 사업목표 및 기획의도에 따른 자체평가

-본 프로그램 사업의 진행결과 장애인 공예품 만들기를 통한 자아존중감 및 자신감 향상, 생활의 만족도 향상의 효과성이 크게 나타남.본 프로그램을 통해 장애인들의 자아존중감 향상을 가져왔을 뿐 아니라 친환경 재료와 작품전시회를 통해 지난 한 해를 돌아보며 성취감을 느끼고 잠재능력을 펼칠 수 있는 기회를 마련함. 지역사회 주민들과 소통하고 프로그램의 효과성을 알릴 수 있는 시간이 됨. 향후에도 지역사회 내 문화활동의 기회를 넓히고 더 다양한 연령과 욕구에 기반하여 서비스를 제공할 수 있도록 장애인들과의 지속적인 소통, 담당자의 연구가 요구됨. 향후에도 자조모임 및 유사프로그램을 통한 지속

적인 활동을 도모하겠음.

- 현대 사회복지기관은 사회복지 공적자원의 한계성을 느끼고 있으며, 이로 인해 민간자원의 필요성이 대두되는 상황임. 지역사회 내 사회복지법인 인천가톨릭사회복지회의 사회복지기관 지원사업은 지역 내 문화, 교육의 소외계층의 삶의 질을 향상시키는 중요한 역할을 하고 있으며, 특히 장애인복지 분야의 문화, 교육의 기회를 확장하는 효과를 도모하고 있음.

#### 4. 본 프로그램에 대한 기관 의견

##### (1) 사업의 성과에 대한 종합 의견

###### ① 사업이 개인의 문제 해결에 미친 성과

- 이○○씨는 본 프로그램 신청 동기에 대한 질문에 공예품을 직접 만들어 갈 수 있고, 환경보호에 동참 할 수 있다는 점에서 참여 동기를 나타냈음. 비슷한 연령대에 관계 형성 및 교류에 대한 기대감은 있으나 한편에는 새로운 사람들을 만나는 것에 대한 두려움이 많아 참여를 망설이는 태도를 보이기도 하였음. 이○○씨는 본 관 근처에 위치한 영구임대 아파트로 이사 온 지 10년이 지났으나 이웃들과의 교류는 거의 없었다고 하는 등 사회적 관계망이 약한 모습을 보였음.
- 초반에는 프로그램 참여자들과 어울림이 거의 없었으며, 새로운 사람들과 친해지고 싶은 마음은 있으나 다가가는 노력이 어려워 기분이 가라앉아 보이고 하였음. 또한 어색한 분위기가 두려워 프로그램 시간을 맞춰서 들어오기도 함.
- 그러나 프로그램이 진행될수록 적응하며 강사나 담당자의 지시사항에 따라 옆 사람들과 협동하여 만드는 작업을 통해 참여자들과 어울리는 모습을 보이며, 집단을 배려하는 모습을 보여주었음. 다른 참여자들 또한 마음을 열고 참여자와 어울려 개별적인 모임에도 왕래하며 지내는 것을 보였음.
- 이○○씨는 담당자가 느끼는 바대로 사전·사후 설문지를 통해 다른 합주단원들 중에서도 자이즌중감 및 자신감 증진은 물론, 생활의 만족도 척도에서 자신감이 가장 크게 향상 되었음을 사전·사후 척도지와 만족도 조사지를 통해 확인할 수 있었음.

## ② 사업이 지역사회의 문제 해결에 미친 성과

- 프로그램 이후 자신감 척도를 통한 사전·사후 검사결과 사전 473점, 사후 553점으로 사전조사 점수 대비 16.9%가 향상되는 성과를 보였음. 또한 자아존중감 척도를 통한 사전·사후 검사결과 사전점수는 63점, 사후 점수는 70점으로 11% 향상됨. 한 생활의 만족도 척도를 통해 사전·사후 검사결과 사전 560점, 사후651점에 따라 16%향상됨. 이로 인해 생태교실을 통해 자신감, 자아존중감, 생활의 만족도가 크게 향상 되어 지역 내 장애인의 삶의 질 향상에 유의미한 변화가 있었음.
- 작품전시회를 통해 장애인들의 자아존중감 향상을 가져왔을 뿐 아니라 친환경 재료를 이용한 작품전시회를 통해 지역사회의 주민들과 소통할 수 있는 기회가 됨. 또한 환경보호 대한 비전을 누구나 알기 쉽고 친숙한 모습으로 공유하면서 사회통합의 기회가 됨.

## ③ 사업이 정책·제도에 미치는 시사점

- 환경문제에 대한 관심을 가지고, 소비적인 여가활동을 넘어서 재활용 재료를 이용하여 공예품 만들기를 진행하여 생활속에서 할 수 있는 작은 환경실천을 도모하였음. 유의미한 성과가 있었음. 지속가능한 지구와 지역환경을 위한 생활 속 실천을 도모하였다는 점에서 유의미한 성과가 있었음.
- 환경행사, 환경영화제 참석을 통해 국경을 넘어선 세계적인 환경문제에 대한 관심을 갖을 수 있는 기회가 되었으며 향후 환경관련 행사에 이전보다 적극적인, 보다 친숙한 관심을 가지고 다가갈 수 있는 계기를 마련하였음.

## ④ 사업의 자립 및 발전성에 대한 평가

- 참여자 선발시 개인사정과 건강악화로 인한 프로그램 종결 변수는 종종 발생하는점을 감안하여 저조한 실적 및 효과성을 높이기 위한 구체적인 방안을 모색해야 할 것으로 보임. 예를 들어 프로그램 초반에 지속적인 참여여부를 묻고 약속하는 선언식이나 프로그램 시기마다 개별보상이 주어진다면 프로그램의 효과성과 참여율 유지에 도움이 될 것으로 판단 됨.
- 향후 유사 프로그램 추진 하고자 하며, 새로운 계획시 작품전시회의 개념을 넓혀 지역사회 내 작품판매 또는 기부를 통해 지역주민들과 소통할 수 있는 새로운 공간을 만들어 가

고자 함.

## (2) 인천가톨릭사회복지회에 대한 건의사항.

-인천가톨릭사회복지회 사회복지기관 지원사업을 위해 수고하시는 담당자님과 인천가톨릭 사회복지회 관계자 모든분들께 감사의 인사를 드립니다.

-2014년 인천가톨릭사회복지회 지원사업을 통해 실제 사행을 수행하고, 예산을 집행하다 보니 한가지 부분이 보완되면 더욱 원활한 사업이 진행될 것이라 생각하게 되었습니다.

지원사업신청서의 계획에 따라 지원금을 사용하기 위해서는 당초 계약서에 적은 자부담금을 모두 사용 해야 계약이 성립됨을 안내 해주셨는데, 예산사용의 경우 사업진행시 변수가 있는 부분이기때 돌발상황 발생시 효과적인 예산사용이 어려운 부분이 있었습니다. 자부담 부분을 기관의 재량으로 사용범위를 넓힌다면 보다 원활하고, 효율성있는 예산 사용이 가능할 것으로 판단됩니다.

- 첨부
1. 예산세부집행내역서 1부.
  2. 지원금 통장 사본 1부.
  3. 지출증빙자료 사본 1부.
  4. 사업관련 사진자료(별도의 JPG파일로 압축해서 메일송부).
  5. 기타 사업과 관련된 자료 각 1부. 끝.

## 2014년 장애인생활체육지원사업 운영 계획서(교실형)

운영 단체명(사업신청단체)	사업담당자	연락처	전자우편(이메일)
남동장애인종합복지관	고광원	휴대전화 010-9593-0112	kng0911@naver.com
		일반 032-472-0340	
연계 단체(운영상 관계 단체)	연계담당자	연락처	전자우편(이메일)
성신태권도체육관	박성희	휴대전화 010-3398-4082	blackshadow7@naver.com
		일반 032-461-3600	
사업장소 명칭	성신태권도체육관		
사업장소 주소	인천광역시 남동구 만경로12번길 19(만수5동 879-7)		
운영단체 주소	(405-868)인천광역시 남동구 인주대로 898번길(만수6동 1007)		
단위사업 유형	장애청소년( ), 일반교실( O ), 클럽( )		

<b>프로그램명</b>	2014 인천 성인 지적·자폐성장장애인 생활체육 풋살교실 'Not impossible!(불가능은 없다!)Ⅱ'																			
<b>운영요일</b>	월요일			시 간			13:30-15:30			총 운영횟수			25회							
<b>참가자 현황</b>	구 분		순수참가자						운영진											
			소계		남		여		소계		남		여							
	총 계	22명	22명		13명		9명		4명		2명		2명							
<b>순수참 가자</b>	구 분		지체장애			지적장애( 발달)			청각장애			시각장애			기타(뇌병변 )장애			비 정 아		
	성 별	계	1급	2급	3급 이상	1급	2급	3급 이상	1급	2급	3급 이상	1급	2급	3급 이상	1급	2급	3급 이상			
	남	13	-	-	-	2	8	2	-	-	-	-	-	-	-	-	1		-	-
	여	9	-	-	-	1	6	2	-	-	-	-	-	-	-	-	-		-	-
	계	22	-	-	-	3	14	4	-	-	-	-	-	-	-	-	1		-	-
<b>운영진</b>	계	4	담당 자		1명		지도 자		1명		운영보 조		1명		봉사자 등		1명			

※ 참가자현황이 확정되지 않은 기관은 교부금 신청 시 정확하게 기재

생활체육 지원사업 순수 (교부금) 내역만 하단에 기재하고 / 자부담 예산내역은 사업계획서  
내에 기재함

목	세 목	계(원)	산출기초 내역				
운영비	임차비 (계약서별 도첨부)	750,00 0원	- 풋살장이용료 30,000원×25회 = 750,000원				
일반 수용비	수 당 (공고 내용 기준)	1,250,0 00원	- 지도자 수당 1명×50,000원×25회 = 1,250,000원				
	홍보물 (공시가격 기준)	-	-				
	용품비 (지원범위 기준)	-	-				
기타 운영비	의료약품(실비)	-	-				
총 계		2,000,0 00원	-				
용품비 상세내역 (추가기재) 통상적 거래 가격기준으로 명확한 제품명과 사양 표기							
금액(원)		수량	단가	제품 명칭	사양	제조사	비 고
용 품 내 역	-	-	-	-	-	-	-
	-	-	-	-	-	-	-
	-	-	-	-	-	-	-
	-	-	-	-	-	-	-
	-	-	-	-	-	-	-
	-	-	-	-	-	-	-
계	-	<u>위 서식을 변경할 수 없으며, 해당되는 사항은 빠짐없이 계획서 내용과 일치하게 작성바람</u> -덧 붙임 문서: 운영계획서, 참가자 명부(복지카드포함), 임차계약서(해 당사업), 고유번호증					

단위사업 유형 (장애청소년, 교실, 클럽)	교실형		
프로 그램명칭	2014 인천 성인 지적·자폐성장애인 생활체육 풋살교실 'Not impossible!(불가능은 없다!)Ⅱ'		
사업주관단체명	남동장애인종합복지관	작성자	고광원
		연락처	010-9593-0112

## 1. 사업목적 및 방침

- 풋살의 경험을 제공하여 기초체력 및 신체기능을 향상시킨다.
- 풋살을 통해 성인 지적·자폐성 장애인들에게 신체활동 증가와 상호작용 기회를 제공해 협동심 형성을 유도하고 사회성 향상을 도모한다.
- 참여자들의 기초체력 향상 및 비만관리를 위해 사전·사후 Inbody 검사를 실시하여 체지방률 3%을 감소시킨다.
- 프로그램 사전과 사후에 체크리스트를 활용한 풋살 기술 평가를 통해 풋살 기술 향상정도를 객관적으로 수치화 한다.
- 풋살교실이 결강될 경우 추가로 보강을 실시한다.

## 2. 참여자 모집 및 관리 방안

- 남동장애인종합복지관의 남동대학·아카데미를 이용하고 있는 성인 지적·자폐성 장애인 중 욕구가 있는 자를 대상으로 주1회 2시간 실시한다.
- 회기별 개별관찰일지를 통해 수업태도 및 수업참여정도를 파악하여 출석률이 전체인원의 90%가 될 수 있도록 지속적인 수업참여를 유도하고 대상자별 특성에 맞는 개별지도를 한다.
- 풋살장 이동 시 본 복지관 버스를 이용하여 이용인들의 안전을 확보한다.

### 3. 사업 현황

프로그램명	2014 인천 성인 지적·자폐성장장애인 생활체육 풋살교실 'Not impossible!(불가능은 없다!)Ⅱ'																	
	운영요일		시 간		13:30-15:30			총 운영횟수			25회							
참가자현황	구 분		순수참가자						운영진									
			소계		남		여		소계		남		여					
	총계	22명	22명	13명	9명	4명	2명	2명										
순수참가자	구 분		지체장애			지적장애 (발달)			청각장애			시각장애			기타(뇌병변) 장애			비장애
	성별	계	1급	2급	3급 이상	1급	2급	3급 이상	1급	2급	3급 이상	1급	2급	3급 이상	1급	2급	3급 이상	
	남	13	-	-	-	2	8	2	-	-	-	-	-	-	-	1	-	-
	여	9	-	-	-	1	6	2	-	-	-	-	-	-	-	-	-	-
	계	22	-	-	-	3	14	4	-	-	-	-	-	-	-	1	-	-
운영진	계	4	담당자		1명		지도자		1명		운영보조		1명		봉사자 등		1명	

#### 4. 운영진 현황

구 분	성 명	소속 및 직위	연락처	
			휴대전화	전자우편
단체책임자	서현정	관장	010-9248-3797	hyonj25@hanmail.net
관리담당자	고광원	사회복지사	010-9593-0112	kng0911@naver.com
지도자(매니저)	이혁호	생활체육지도자	010-2628-5194	squash40@naver.com
보조운영진	김효중	사회복지사	010-5128-8554	khj-817@hanmail.net
자원봉사자	이유리	자원봉사자	010-5004-2276	db2276fl@hanmail.net



5. 참가자 현황

순번	성명	생년월일	성별	장애 유형		연락처
				장애	급	
1	김OO	930411	남	자폐성장애	2	010-3397-0000
2	김OO	930520	남	지적장애	2	010-9030-0000
3	김OO	940318	여	지적장애	2	010-9776-0000
4	신OO	940330	남	지적장애	2	010-8474-0000
5	왕OO	931103	남	지적장애	3	010-8939-0000
6	이OO	940127	여	지적장애	2	010-9586-0000

순번	성명	생년월일	성별	장애 유형		연락처
				장애	급	
7	정OO	910922	남	지적장애	2	010-8252-0000
8	편OO	930607	남	지적장애	2	010-7603-0000
9	하OO	920427	여	지적장애	2	010-9915-0000
10	이OO	900111	남	지적장애	2	010-4019-0000
11	함OO	890506	남	지적장애	2	010-3751-0000
12	손OO	900816	여	지적장애	2	010-5690-0000
13	박OO	830503	여	지적장애	3	010-3728-0000
14	유OO	850119	여	지적장애	1	010-9667-0000

순번	성명	생년월일	성별	장애 유형		연락처
				장애	급	
15	지OO	791208	남	지적장애	2	010-9690-0000
16	유OO	911105	남	지적장애	1	010-4468-0000
17	박OO	950104	남	심장장애	2	010-7212-0000
18	엄OO	950725	여	지적장애	3	010-9419-0000
19	이OO	950830	남	지적장애	1	010-2058-0000
20	이OO	950128	여	지적장애	2	010-7764-0000
21	최OO	950510	여	지적장애	2	010-7724-0000
22	허OO	950526	남	지적장애	3	010-4171-0000

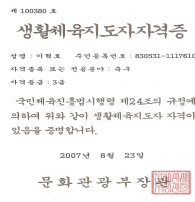
6. 지도자(심판, 매니저) 자격사항

성명	취득자격증명 및 경력 내용	자격증 사본
이혁호	-축구 생활체육 자격증(문화관광부) -스쿼시 생활체육 자격증(국민생활체육연합회) -2009~2011 특기적성 체육교사 (이천교육청) -2012~현재 기독교 스포츠 선교업체 홀리윙즈 스포츠클럽 대표	 <p>                         제 100280 호  <b>생활체육지도자자격증</b>                          성명 : 이혁호 주민등록번호 : 83032-1117610                          자격종류 또는 전공분야 : 축구                          자격등급 : 3급                          -국민체육진흥공단시험령 제24호의 규정에 의하여 위와 같이 생활체육지도자 자격이 있음을 증명합니다.                          2007년 8월 23일                          문화관광부장관  </p>

7. 일정별 사업내역

일 횃 수	일 정(차 수)		내 용	비 고
	월/일	요 일		
1	3/10	월요일	오리엔테이션 - 수업일정 소개, 규칙 및 경기방법	
2	3/17	월요일	기본패스 (인사이드, 아웃사이드)	
3	3/24	월요일	동적패스 (움직이면서 인사이드, 아웃사이드)	
4	3/31	월요일	트래핑 (인사이드, 아웃사이드)	
5	4/7	월요일	슈팅 (인사이드, 인스텝)	
6	4/14	월요일	헤딩 (스탠딩 헤딩, 점프 헤딩)	
7	4/21	월요일	기본 기술 테스트 (테스트를 통해 개개인의 수준 파악)	
8	4/28	월요일	볼 다루기 (인사이드, 아웃사이드)	
9	5/12	월요일	동적 슈팅 (콘 드리블 후 슈팅)	
10	5/19	월요일	트래핑 (가슴, 복부, 허벅지)	
11	5/26	월요일	2대1 패스 (공간 지각 능력)	
12	6/2	월요일	드리블 (공격 상황에서의 드리블)	
13	6/9	월요일	드리블 하다가 볼 스톱 (인사이드, 아웃사이드)	
14	6/16	월요일	인스텝 슈팅	
15	6/23	월요일	반복 훈련 및 미니게임	
16	6/30	월요일	기본패스 (인사이드, 아웃사이드)	
17	7/7	월요일	동적패스 (움직이면서 인사이드, 아웃사이드)	
18	7/14	월요일	슈팅 (인사이드, 인스텝)	
19	7/21	월요일	헤딩 (스탠딩 헤딩, 점프 헤딩)	
20	8/11	월요일	드리블 (공격 상황에서의 드리블)	
21	8/18	월요일	드리블 하다가 볼 스톱 (인사이드, 아웃사이드)	
22	8/25	월요일	인스텝 슈팅	
23	9/1	월요일	자유경기	
24	9/15	월요일	자유경기	
25	9/22	월요일	실력평가 및 종강	

## 8. 홍 보

구 분	일정	장소	홍보방법	증빙(JPG)
인터넷 / SNS 홍보	3월~10월	복지관 홈페이지 (남동소식)	회기별 수업 후 본 복지관 홈페이지 남동소식에 게시물 작성 (25회)	사업 실시 후 결과보고서 작성 시 첨부할 예정
현수막 홍보	3월~10월	풋살장 내 현수막 게시	생활체육지원사업 홍보 현수막 제작 후 풋살장 내 게시 하여 프로그램 홍보 (1회)	사업 실시 후 결과보고서 작성 시 첨부할 예정
언론 매체 홍보	3~10월 중 1회	인천신문	인천신문에 프로그램 소개 및 홍보(1회)	사업 실시 후 결과보고서 작성 시 첨부할 예정
유인물 홍보	3~10월 중 1회	본 복지관 소식지 (샘물)	본 복지관 관보 “샘물”지에 프로그램 소개 및 홍보(1회)	사업 실시 후 결과보고서 작성 시 첨부할 예정

9. 사업 운영장소 현황

명 칭	주요현황	증빙사진(JPG)	비고
건물사진			-
운영 (수업) 장소 사진	① 건물 2~4층 사용 중 ② 태권도 수련관 3관 (1관당 약 30평) ③ 풋살장 1개 약 30평		-
편의시설	④ 각 층별 화장실 보유 ⑤ 2~4층 계단손잡이 연결 ⑥ 인조잔디 풋살장 보유 ⑦ 풋살장 내 에어컨 설치		-
기타시설			-

10. 사업 예산

가. 총괄표

단위 : 원

합 계	교부금 (시·도장애인체육회)	자부담		비고
		운영단체 지원금	참가자부담 등	
2,210,000원	2,000,000원	210,000원	-	-

나. 교부금 예산 세부내역서

1) 교부금 산출기초

목	세 목	계(원)	산출기초 내역
운영비	임차비 (계약서별도첨부)	750,000원	- 풋살장이용료 30,000원×25회 = 750,000원
일반수용비	수 당 (공고 내용기준)	1,250,000 원	- 지도자 수당 1명×50,000원×25회 = 1,250,000원
	현수막 (공시가격 기준)	-	-
	팸플렛 (공시가격 기준)	-	-
	급량비 (공고 내용기준)	-	-
	제작비 (해당사업에한함)	-	-
	용품비 (지원범위기준)	-	-
총 계		2,000,000 원	-

2) 교부금 용품구입 품의서

용품비 상세내역 (추가기재) 통상적 거래 가격기준으로 명확한 제품명과 사양 표기							
금액(원)	수량	단가	제품 명칭	사양	제조사	비고	
-	-	-	-	-	-	-	
-	-	-	-	-	-	-	
-	-	-	-	-	-	-	
-	-	-	-	-	-	-	
-	-	-	-	-	-	-	
계	-	-	-	-	-	-	

다. 자부담 예산 세부내역서

목	세 목	계(원)	산출기초 내역
운영비	임차비 (계약서별도첨부)	-	-
일반수용비	수 당 (공고 내용기준)	-	-
	현수막 (공시가격 기준)	30,000원	- 실내 계첩용 30,000원×1개 = 30,000원
	팜플렛 (공시가격 기준)	-	-
	급량비 (공고 내용기준)	180,000원	- 간식비 30,000원×6회 = 180,000원
	제작비 (해당사업에한함)	-	-
	용품비 (지원범위기준)	-	-
총 계		210,000 원	-

11. 기 타

가. 사업실적(관련실적 최근자료 2개 사업 이내로 작성)

사업 기간	사업명	사업 예산	사업내용	실적사진
2013.4 ~ 2013.10	Not impossible! (불가능은 없다!)	▶총예산 -2,027,500원 ▶교부금 -2,000,000원 ▶자부담 -27,500원	성인 중증 지적·자폐성 장애인의 기초체력증진 및 신체적 질병 예방을 위한 풋살 교실	
-	-	▶총예산 - ▶교부금 - ▶자부담 -	-	-

나. 물품관리대장(해당 기관서식)

※2012~2013년 기금 지원단체의 경우 지난 2년간 물품관리대장 첨부 필수

- 물품구입 내역 없음

다. 사업운영 단체 고유번호증(사본.JPG)



## 【 교부금 정산보고 】

□ 개 요

- 사 업 명 : Not impossible!(불가능은 없다)Ⅱ
- 기 간 : 2014년 4월 7일(월)~10월 17일(금)[194일]
- 운영장소 : 인천광역시 남동구 만경로 12번길 19(성신타권도 체육관)
- 인 원 : 총 15명
- 주 최 : 인천광역시장애인체육회
- 주 관 : 남동장애인종합복지관
- 후 원 : 문화체육관광부, 대한장애인체육회
- 재정후원 : 국민체육진흥공단

정 산 채 임 자	소 속	남동장애인종합복지관	
	직 책	담 당	
	성 명	고광원 (인)	
	주 소	인천광역시 남동구 인주대로 898	
	연락처	☎032-472-0340 (h.p010-9593-0112)	FAX032-472-4005

상기와 같이 교부금 정산 결과를 첨부과 같이 보고합니다.

- 첨 부: 1. 사업결과보고서 - 1부
- 2. 교부금 예산집행내역서 - 1부

2014. 10. 30

기관명: 남동장애인종합복지관 (인)

인천광역시장애인체육회 귀하

# [ 교부금 예산집행 내역서 ]

가. 총괄표

(단위 : 원)

사용기간 (194일)	집행금액				지원금 잔 액	비고
	기금 (대한장애인체육회)	지방비 (인천장애인체육회)	자부담 (운영단체)	계		
2014. 4. 7 ~ 10. 17	2,000,000	-	25,080	2,025,080	-	-

※ 이자 발생액 : 401원

나. 집행내역

(단위 : 원) VAT 포함

항	목	세목	산 출 내 역			비고
			집행금액	세부산출내역		
계			2,025,080	세부내역		금액
(교실명)	운영비	일반 수용비	1,250,000	·지도자 50,000원×25회×1명		1,250,000
		임차료	750,000	·풋살장이용료 30,000원×25회		750,000
			25,080	·현수막 25,080원 X 1개		25,080

# 〔 사업 결과보고서 〕

## 1. 사업개요

- 사업명 : Not impossible!(불가능은 없다)Ⅱ
- 사업기간 : 4월 7일(월) ~ 10월 17일(금) / 194일(총 25회)
- 운영시간 : 월요일 / 시간 : 13:30 ~ 15:30
- 장 소 : 인천광역시 남동구 만경로 12번길 19(성신타권도 체육관)
- 주 최 : 인천광역시장애인체육회
- 주 관 : 남동장애인종합복지관
- 운영종목 : 풋살

## 2. 참여인원 결과

당초인원	최종인원	증감	비고
22명	15명	7명	-

프로그램명	2014 인천 성인 지적·자폐성장애인 생활체육 풋살교실 'Not impossible!(불가능은 없다)Ⅱ'																					
운영요일	월요일			시간			13:30~15:30			총 운영횟수			25회									
참가자 현황	구 분		순수참가자									운영진										
			소계			남			여			소계		남		여						
	총 계	17명	15명			8			7			2명		2명		-						
순수참가 자	구 분		지체장애			지적장애( 발달)			청각장애			시각장애			기타(뇌병변 장애)			비 장 애				
	성 별	계	1급	2급	3급 이상	1급	2급	3급 이상	1급	2급	3급 이상	1급	2급	3급 이상	1급	2급	3급 이상					
	남	8	-	-	-	2	3	1	-	-	-	-	-	-	-	1	1		-			
	여	7	-	-	-	1	3	3	-	-	-	-	-	-	-	-	-		-			
	계	15	-	-	-	-	-	-	-	-	-	-	-	-	-	-	-		-			
운영진	계	3	담당자			1명			지도 자			1명			운영보 조			1명		봉사자		-

○ 운영진 명단

구 분	성 명	소속 및 직위	연락처	
			휴대전화	전자우편(이메일)
단체책임자	서현정	관장	010-9248-0000	hyonj25@hanmail.net
관리담당자	고광원	사회복지사	010-9593-0000	kng0911@naver.com
지도자(매니저)	이혁호	생활체육지도자	010-2628-0000	squash40@naver.com
보조운영진	김효중	사회복지사	010-5128-0000	khj-817@hanmail.net
자원봉사자	-	-	-	-

○ 순수참가자 명단

순 번	성명	생년월 일	성 별	장애유형		연락처	주소
				장애유형	급		
1	이OO	900111	남	지적장애	2	010-4019-0000	인천광역시 남동구 만수6동 현대
2	함OO	890506	남	지적장애	2	010-3751-0000	경기도 시흥시 243-1 산호아파트
3	손OO	900816	여	지적장애	2	010-5690-0000	인천광역시 남동구 논현동 635번지 하늘마을
4	박OO	830503	여	지적장애	3	010-3728-0000	인천광역시 남구 관교동 성지아파트
5	유OO	850119	여	지적장애	1	010-9667-0000	인천광역시 남동구 논현동 601-1 별빛마을 웰카운티
6	지OO	791208	남	지적장애	2	010-9690-0000	인천광역시 남동구 만수5동
7	유OO	911105	남	지적장애	1	010-4468-0000	인천광역시 남동구 만수4동 주공아파트
8	김OO	920717	여	지적장애	3	010-7494-0000	인천광역시 남동구 만수1동 주공아파트
9	박OO	950104	남	심장장애	2	010-7212-0000	인천광역시 부평구 부평5동
10	엄OO	950725	여	지적장애	3	010-9419-0000	인천광역시 남동구 석산로

순번	성명	생년월일	성별	장애유형		연락처	주소
				장애유형	급		
11	윤OO	940605	남	간질장애	4	010-7187-0000	인천광역시 남동구 구월2동 힐스테이트
12	이OO	950830	남	지적장애	1	010-2058-0000	인천광역시 남동구 만수4동 주공아파트
13	이OO	950128	여	지적장애	2	010-7764-0000	인천광역시 남동구 논현동 등대마을
14	최OO	950526	여	지적장애	2	010-7724-0000	인천광역시 연수구 옥련동 현대1차
15	허OO	950526	남	지적장애	3	010-4171-0000	인천광역시 남동구 남촌동

※ 출석부 필수 첨부(참여자, 지도자)

### 3. 지도자(매니저) 자격사항

성명	취득 자격증명 및 경력내용	자격증 사본
홍길동	<ul style="list-style-type: none"> <li>- 축구 생활체육 자격증(문화관광부)</li> <li>-스쿼시 생활체육 자격증(국민생활체육연합회)</li> <li>-2009~2011 특기적성 체육교사(이천교육청)</li> <li>-2012~현재 기독교 스포츠 선교업체 홀리윙즈 스포츠클럽 대표</li> </ul>	<p>제 100280 호</p> <p><b>생활체육지도자자격증</b></p> <p>성명 : 이학호 주민등록번호 : 820021-1117610            자격종류 : 축구 전문분야 : 축구            자격유종 : 3급</p> <p>국민체육진흥법시행령 제24조의 규정에 의하여 위와 같이 생활체육지도자 자격이 있음을 증명합니다.</p> <p>2007년 8월 23일</p> <p>문화관광부장관 </p>

## 4. 세부운영내용

### 가. 사업추진과정

구분	시기	사업계획	시기	추진실적	사유
Not impossible! (불가능은 없다!)II	03. 10 ~ 09. 22	·시기: 주1회 / 총25회 월(13:30~15:30) ·참여인원 성인중증장애인 22명 ·목표량(연인원/실인원):550/22 22명×25회=550 ·강사: 이혁호	04. 07 ~ 10. 17	·시기: 주1회 / 총25회 월(13:30~15:30) ·참여인원 성인중증장애인 15명 ·목표달성률:63.3% (연인원/실인원):348/15 ·강사: 이혁호	·수업장소 협소로 인 하여 참여인원을 축소 함으로써 사업의 질적 인 향상을 유도함 ·참여자 1명 간질장애 로 인하여 5회기만 참 석함

## 나. 운영프로그램

사업명 (프로그램명)	일정		프로그램 내용	비 고
	차 수	일정(요일)		
사업명 (프로그램명)	1	4/7(월)	오리엔테이션-수업일정 소개, 규칙 및 경기방법	
	2	4/14(월)	기초체력운동, 기본패스(인사이드), 놀이형 체육	
	3	4/21(월)	기초체력운동, 기본패스(인사이드), 2:1패스	
	4	4/28(월)	기초체력운동, 기본드리블, 지그재그 드리블	
	5	5/12(월)	기초체력운동, 슈팅방법 교육 및 동적슈팅	
	6	5/19(월)	기초체력운동, 드리블 복습, 미니게임 규칙 이해	
	7	5/26(월)	기초체력운동, 드리블 복습, 미니게임	
	8	6/2(월)	기초체력운동, 슈팅 정확도 향상 훈련	
	9	6/9(월)	기초체력운동, 기본 트래핑, 헤딩	
	10	6/16(월)	기초체력운동, 팀별 인사이드 패스, 동적슈팅	
	11	6/23(월)	1:1미니게임을 통한 스포츠 정신 이해	
	12	6/30(월)	기초체력운동, 협동심 향상을 위한 놀이형 체육	
	13	7/7(월)	기초체력운동, 집중력 향상 훈련(패스)	
	14	7/14(월)	기초체력운동, 집중력 향상 훈련(슈팅)	
	15	7/21(월)	기초체력운동, 학기말 평가(향상정도과약)	
	16	8/11(월)	기초체력운동, 기본패스·드리블 복습	
	17	8/18(월)	기초체력운동, 1:1인사이드 패스, 삼각패스	
	18	8/25(월)	기초체력운동, 유연성 훈련(스트레칭)	
	19	9/1(월)	기초체력운동, 기본 드리블, 팀별 드리블 시합	
	20	9/15(월)	기초체력운동, 협동던지기, 협동 패스	
	21	9/22(월)	기초체력운동, 놀이형 체육, 미니게임	
	22	9/29(월)	기초체력운동, 짝꿍 미니게임	
	23	10/6(월)	기초체력운동, 사이드 스텝 훈련	
	24	10/13(월)	기초체력운동, 헤딩패스, 미니게임	
	25	10/17(금)	기초체력운동, 학기말 평가(향상정도과약)	

## 5. 홍보결과

홍보매체 (기간, 장소, 대외활동)	증빙사진
현수막	
알림장 및 인쇄물	<p>회기별 수업 후 본 복지관 홈페이지 남동소식에 수업진행 사항 작성(별첨확인)</p>
참여자모집홍보	<p>관내 성인장애인 평생교육 프로그램 남동대학·남동아카데미 이용인을 대상으로 진행하여 모집홍보 미실시</p>
기타	-

## 6. 사업 운영사진

구분	관련사진
사업운영사진 (전체모습)	
지도사진	
활동사진	
활동사진	

중증장애인지원고용 민간위탁 사업 운영 신청서										
기관현황	법 인 명	재단법인인천교구 천주교회유지재단			법인등록번호	124122-000 0045				
	기 관 명	남동장애인종합복지관			대 표 자	서 현 정				
	사업자번호 (고유번호증번호)	139-82-02243								
	설립년월일	1996년 8월		상시근로자수	43명					
	소 재 지	인천시 남동구 인주대로 898번길(만수6동 1007번지)								
	전 화 번 호	032)472-3300			팩 스	032)472-40 05				
	담 당 자	이주미			E-Mail	dlwnal121@d aum.net				
					휴대폰	010-9050-2 729				
구 분	<input type="checkbox"/> 특수교육기관 <input type="checkbox"/> 장애인직업재활시설 <input type="checkbox"/> 기타			<input checked="" type="checkbox"/> 장애인지역사회재활시설 <input type="checkbox"/> 장애인단체						
주요 사업	장애인 사회심리교육재활, 재활치료, 직업재활, 지역복지									
사업계획	○ 주 대상 장애유형: 1순위 <u>지적</u> , 2순위 <u>자폐성</u> , 3순위 _____									
	○ 사업목표*(훈련 수료 인원) (단위: 명)									
	계	지체	뇌병변	시각	청각	지적	자폐성	정신	내부	기타
	5					5				
* 사업인원은 5명 이상 신청 가능										
<p>위와 같이 중증장애인지원고용사업 위탁운영을 신청합니다.</p> <p>2014 년 02 월 14 일</p> <p>신청기관 남동장애인종합복지관(서명 또는 인)</p> <p><b>한국장애인고용공단 인천지사장 귀하</b></p>										
※ 제출서류 1. 사업계획서 1부 2. 사업자등록증(또는 고유번호증) 사본 1부 3. 기관명의 은행계좌 사본 1부										

# 중증장애인지원고용 민간위탁 사업 계획서

## I. 기관현황

### 1. 일반현황

기관명	남동장애인종합복지관	대표자	서현정
소재지	인천광역시 남동구 인주대로 898번길(만수6동 1007번지)		
연락처	032)472-3300	FAX	032)472-4005
담당자	이주미	연락처	010-9050-2729

### 2. 조직현황(※ 조직도 및 업무분장 등 제시)

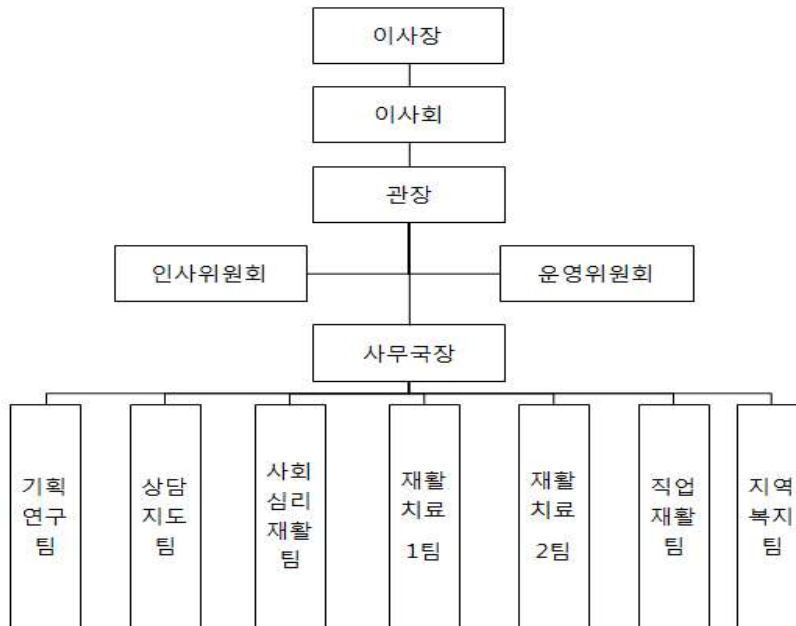

구분	정원	사회 복지 사	직업 재활 사	특수 체육 교사	특수 교사	물리 치료 사	직업 치료 사	언어 치료 사	심리 치료 사	미술 치료 사	회계 서무 전산	기능 직	기타
계	43	17	4	1	1	4	1	2	2	1	2	5	3

### 3. 연간예산

구 분	2013년(예산현황)	2014년(예산운용계획)	
합 계	1,982,786	2,053,533	
출 연 금	50,764	37,551	
이용자부담금	301,271	303,284	
보조금	국고보조금	1,357,936	1,381,574
	법인보조금	0	0
	기타후원금	107,200	138,809
차 입 금	0	0	
기 타 수 입	165,615	192,315	

### 4. 종사자 현황(※ 관련 업무자 위주로 작성, 별지 서식 제출 가능)

연번	부서	인원	주요업무
1	직업재활팀	5	직업재활서비스 전반
2	업무지원팀	1	회계업무

### 5. 주요 사업

※ 관련 사업중심으로 작성, 장애유형별 전문기관의 경우 유형별 대상 사업 위주로 작성

단위사업	세부 사업 내용	
직업상담 및 평가	구직상담, 직업평가, 재활계획회의	
직업적응훈련 “보람터”	개인사회생활적응훈련	개별학습지도, 일상생활훈련, 사회기술훈련, 지역시설이용, 여가활동
	직업준비수행적응훈련	직업인식, 작업태도, 작업습관, 직무훈련
	직업능력향상	작업활동, 작업훈련, 현장실습, 실습평가
상담 및 평가	상담, 서비스 과정평가, 사례회의, 개별적합성분석	
교육활동	치료교육, 안전교육, 컴퓨터교육, 인권교육, 성교육, 생태교육, 예절교육	
특별활동	캠프, 여행, 지역사회공헌활동, 남동송년예술제, 동아리활동	
가족지원	부모교육, 부모회의, 가정방문, 정보제공, 가족송년회	
취업알선	취업알선, 기관 간 연계 및 협력	
지원고용	직업상담, 사전·현장훈련, 현장평가	
취업 및 적응지도	취업, 취업지원, 취업자자조모임, 취업 후 적응지도	
업체개발 및 관리	업체개발활동, 업체개발, 직무분석, 업체관리, 사업체 지원회의	
자원활용	자원봉사자 전문교육훈련, 관리, 활동배치	
연구개발	평가회의, 연구개발회의, 사례연구, 팀역량강화, 팀교육, 사업운영자문, 만족도조사, 욕구조사, 보조도구 개발, 종결사유분석	
연계협력	타기관연계, 연계훈련, 전환기직업준비프로그램, 직업재활네트워크	

## 6. 신청사업과 유사 또는 동일 사업 수행 경험(최근 3년간)

연도	수행기간	사업명	사업예산	사업실적	지원여부 (정부/민간)

## 7. 공단과 네트워크 연계 사업 실적(최근 3년간)

연도	기간	사업내용	사업실적	연계기관 (본부/지사/능개원)
2012	04.01~12.07	중증장애인지원고용민간위탁사업	달성률 80% 취업률 50%	인천지사
2013	04.01~12.06	중증장애인지원고용민간위탁사업	달성률 133% 취업률 75%	인천지사

## II. 사업계획

### 1. 사업담당인력 배치계획

성명	부서 및 직위	주담당업무	위탁사업 역할	기여도
강명진	직업재활팀/대리	직업재활총괄, 진단 및 평가, 취업	업체개발 및 취업알선, 지원 고용 현장훈련 직무지도	20%
이주미	직업재활팀/사원	지원고용, 업체개발, 취업 후 적응지도	업체개발 및 취업알선, 지원 고용 현장훈련 직무지도	80%

### 2. 사업목표

(단위: 명, %)

구분	계	지체	뇌병변	시각	청각	지적	자폐성	정신	내부*	기타
인원	5					4	1			
비율	100					80	20			

\* 내부장애는 간,심장,신장,장루요루 장애로 목표 설정시 유형 별도 명시

### 3. 사업일정

일정	1/4분기			2/4분기			3/4분기			4/4분기	
	1월	2월	3월	4월	5월	6월	7월	8월	9월	10월	11월
훈련인원			1	1	1				1	1	
추진일정											

\* 사업일정은 상반기 추진 실적을 60%이상 제시. 불가할 경우 심사시 불이익

### 4. 추진계획(※ 주요 심사 내용이므로 구체적이고 자세하게 기술)

구분	세부계획
훈련생 발굴 및 모집 방안	<ul style="list-style-type: none"> <li>- 복지관 내 성인프로그램 이용인과 보호자 대상으로 지원고용 사업안내, 참여유도</li> <li>- 지역사회 내 지적장애인을 대상으로 구직상담 실시 및 지원고용 사업안내로 훈련생 모집</li> <li>- 적합한 업체개발 시 개별적합성분석을 통한 취업가능성이 높은 훈련생 선정</li> </ul>
사업체 발굴 및 모집 방안	<ul style="list-style-type: none"> <li>- 지역사회 내 업체에 장애인고용촉진 및 직업재활사업 홍보를 위한 업체개발활동(인터넷, 박람회 참석)</li> <li>- 업체개발 시 적합한 훈련생을 배치하기 위해 사업체환경조사 및 직무분석 실시</li> <li>- 장애인고용의사가 있는 사업주에게 지원고용 사업안내 및 실시 독려를 통한 지원고용 실시</li> </ul>
직무지도원 확보 방안	<ul style="list-style-type: none"> <li>- 내부직무지도원 활용계획임.</li> <li>- 관련학과(직업재활전공) 대학생들을 활용할 계획임.</li> </ul>
수료율 및 취업률 제고 방안	<ul style="list-style-type: none"> <li>- 현장훈련 기간 동안 동행하여 대인관계기술 및 직무능력향상을 위한 지속적인 직무지도 실시</li> <li>- 보호자와의 지속적인 상담으로 훈련내용 공유 및 가정에서의 지원유도</li> </ul>
취업후 적응지도 방안	<ul style="list-style-type: none"> <li>- 취업 후 적응지도 서비스계약을 체결하고 취업 후 적응상황을 확인하고 문제점 발생 시 개입할 수 있도록 주 2~3회 방문해 집중적인 적응지도 서비스 제공</li> <li>- 취업자 소식지 발송, 취업자 동아리, 취업자 자조모임 등을 통해 주말 여가활동지원 및 동료들과의 만남을 주선함으로 스트레스 해소 및 장기근속유도</li> </ul>

## 5. 홍보계획

홍보대상	홍보방법	활용매체
훈련생	- 구직상담시 지원고용 사업안내 - 관내 성인프로그램 이용인에게 지원고용 사업안내	- 면담, 관보, 관내 IPTV
사업체	- 업체개발 및 취업알선 시 지원고용 사업 안내문 배포를 통한 사업설명 및 참여 유도	- 지원고용 사업안내문

## 6. 지역자원활용계획(훈련생 및 사업체 모집 등)

지역자원	활용계획
- 남동구청 - 장애인고용공단 - 인천시 내 장애인복지관	- 구인업체와 구직자를 알선하는데 적합한 대상자가 없을 경우 서로 정보를 공유하여 지원고용을 실시할 수 있도록 연계함.

【붙임 21】

## 중증장애인지원고용사업 위탁기관 중간점검표

① 위탁기관 현황

기관명	남동장애인종합복지관	대표자	서현정
주 소	인천시 남동구 만수 6동 1007번지		
연락처	032)472-3300	FAX	032)472-4005
담당자	이주미	연락처	010-9050-0000
		E-mail	dlwnal121@daum.net

② 추진실적

(단위: 명, %)

구분	목표 인원 (A)	실시 인원	수료 인원 (B)	목표 달성률 (B/A)	취업 인원 (C)	취업률 (B/C)	근속 인원 <sup>1)</sup>
계	5	6	6	120%	5	83.3%	1

1) 근속인원: 당해년도 지원고용 수료자 중 취업성공수당 지급인원

③ 비용집행실적

(단위: 원)

구분	지원액	집행액	집행잔액
계	7,715,900		
사업운영비	1,025,000	334,960	690,040
훈련수당	6,690,900	6,141,890	549,010
이 자			

④ 애로사항 및 건의사항 등

■ 훈련수당의 현실화

- 2014년 지원고용 훈련생 수당이 인상되어 1일 17,000원이 지급되고 있으나 8시간 훈련을 하는 훈련생의 경우 1시간당 2,125원 정도밖에 되지 않음. 같은 부처에서 시행하는 비장애인을 대상으로 하는 취업훈련인 취업성공패키지 훈련수당의 경우 1일 18,000원, 1일 훈련시간이 5시간 이상이고 출석률이 80%이면 훈련장려금(식대 및 교통비) 116,000원을 지급하고 있어 지원고용 수당과 많은 차이를 보이고 있음.

2014 . 5 . 20 .

조사자 : 이 주 미 (인)

## 중증장애인지원고용 민간위탁사업 추진 결과보고서

① 위탁기관명: 남동장애인종합복지관

② 추진실적

○ 총괄 현황

(단위: 명, %)

구분	목표 인원 (A)	실시 인원	수료 인원 (B)	목표 달성률 (B/A)	취업 인원 (C)	취업률 (B/C)	근속 인원 <sup>1)</sup>
계	5	7	7	140%	6	85.7%	5

1) 근속인원: 당해년도 지원고용 수료자 중 취업성공수당 신청인원

○ 세부 추진 현황

(단위: 명)

연번	사업체명	훈련기간	직무지도원 (내부,외부)	훈련생수	수료인원	취업인원
1차	논현신도시제일주유소	03.03 ~ 03.24	내부(위탁기관)	2	2	2
2차	티티아이	03.17 ~ 04.07	내부(위탁기관)	1	1	0
3차	다누림문화기획	03.24 ~ 04.30	외부(사업체)	1	1	1
4차	티티아이	04.11 ~ 05.02	내부(위탁기관)	1	1	1
5차	명동보리밥	04.14 ~ 05.02	내부(위탁기관)	1	1	1
6차	드마리스 인천점	11.21 ~ 11.28	내부(위탁기관)	1	1	1

○ 장애유형별 현황

(단위: 명)

구분	계	지체	뇌병 변	시각	청각	안면	신장	심장	간	호흡 기	장부 요류	뇌전 증	지적	자폐 성	정신
계획	7												7		
수료	7												7		
취업	6												6		

### ③ 예산집행실적

#### ○ 총괄실적

(단위: 원)

구분	지원액	집행액	집행잔액(반납액)
계	7,715,900	7,715,900	-
사업운영비	1,025,000	661,460	363,540
훈련수당	6,690,900	7,054,440	-363,540
이자			2,317

#### ○ 세부집행내역

구분	계	사업 운영 비	훈련수당						
			소계	훈련 준비 금	일비	숙박 비	사업주 보조금	직무지도 원 수당	직무지도원 사회보험료
계	7,715,900	661,460	7,054,440	280,000	1,887,000	0	1,987,440	2,900,000	-

### ④ 사업 성과 달성을 위한 노력

#### ※ 위탁기관의 사업 성과 달성을 위한 노력 사항을 자유 기술

##### 가. 대상자 모집 및 선정을 위한 노력

- 훈련생 모집 및 선정을 위한 노력
  - 복지관 내 성인프로그램 이용인과 보호자 대상으로 구인정보 제공 및 지원고용 사업안내, 참여유도
  - 지역사회 내 일반구직자 대상으로 구직상담 실시 및 지원고용 사업안내로 훈련생 모집
  - 적합한 업체개발 시 개별적합성분석을 통한 취업가능성이 높은 훈련생 선정
- 적격 업체 개발 및 모집을 위한 노력
  - 업체개발 시 적합한 훈련생을 배치하기 위해 사업체환경조사 및 직무분석 실시
  - 장애인고용의사가 있는 사업주에게 지원고용 사업안내 및 실시 독려를 통한 지원고용 실시

##### 나. 사업 목표 달성을 위한 노력

- 훈련생 수료율 및 근속율 관리를 위한 노력
  - 현장훈련 기간 동안 동행하여 대인관계기술 및 직무능력향상을 위한 지속적인 직무지도 실시
  - 보호자와의 지속적인 상담으로 훈련내용 공유 및 가정에서의 지원유도
  - 취업 후에도 업체에 적응할 수 있도록 주 2~3회 방문해 집중적인 적응지도 서비스 제공
  - 취업자 자조모임 등을 통해 주말 여가활동지원 및 직장인 소양교육을 진행함으로써 스트레스 해소 및 장기근속유도
- 직무지도원 양성 및 관리를 위한 노력
  - 위탁기관 직원을 직무지도원으로 선임하였음
  - 직업재활 전공자들을 자원봉사자로 활용함으로써 잠재적인 직무지도원 확보
- 다. 공단 지사와의 연계·협력을 위한 노력**
  - 사업진행 및 예산 집행시 담당자와의 업무협의 후 진행
  - 중증장애인지원고용민간위탁사업 이외에도 장애인고용공단 연계 지원고용을 실시하여 지속적인 사업연계 진행
- 라. 기타 사업 운영을 위한 노력**
  - 사업체 내에서의 훈련경험을 습득하기 위해 직업적응훈련생 현장실습 실시
  - 취업가능성 확대를 위해 지원고용 현장훈련기간 연장운영
  - 사업비의 적절한 운용을 위한 훈련대상 인원 증원 운영

- 붙임 1. 지원고용 위탁사업비 정산 총괄표(별지 제2호 서식)  
 2. 지원고용 (사업주, 훈련생) 참여자 만족도 조사 결과표  
 3. 2014년 지원고용 사업수행 우수사례

위와 같이 2014년도 중증장애인지원고용 위탁사업 추진결과를 제출합니다.

2014. 12 . 16 .

위탁기관명                      남동장애인종합복지관                      (인)

※ 지원고용 민간위탁 (사업주, 훈련생) 참여자 만족도 조사 결과표 양식

※지원고용 민간위탁(사업주, 훈련생) 만족도 조사 결과표 서식

■ 사업체용

연 번	문항													
	일반사항				사업체 만족도									
	1	2	3	4	1	2	3	4	5	6	7	8	9	10
1	2	6	2	2	1	1	2	2	1	1	1	1	1	-
2	1	6	1	2	1	1	2	2	2	2	2	2	1	-
3	1	2	1	2	1	2	2	2	2	1	1	1	1	-
4	1	2	1	2	1	2	3	1	1	2	2	1	1	-
5	1	2	1	2	1	1	1	2	1	1	1	1	1	-
6	1	6	1	2	1	1	1	2	1	1	2	1	1	사업홍보부족함

■ 훈련생용

연 번	문항															
	일반사항					훈련생 만족도										
	1	2	3	4	5	1	2				3	4	5	6	7	8
							(매우만족, 만족, 불만족, 매우불만족)									
-1							-2	-3	-4							
1	2	2	13	2	1	1	2	2	2	1	2	2	2	1	1	
2	1	2	13	2	1	1	1	1	1	1	1	2	1	1	1	
3	1	4	13	3	1	1	2	2	2	2	2	1	1	1	1	
4	2	3	13	2	1	1	2	1	1	2	2	1	2	1	1	
5	1	2	13	3	2	1	2	2	3	2	3	2	2	1	1	
6	2	2	13	1	1	1	2	2	3	1	2	3	2	1	1	
7	1	2	13	1	1	1	1	2	2	1	2	1	4	1	1	수당이 적어요

## 2014년 중증장애인지원고용 민간위탁사업 실적 및 위탁사업비 정산 총괄표

위탁기관명:

(단위:명, %, 원)

### 1. 비용정산 현황

구분	사업실적							위탁사업비 정산내역					
	목표인원 (A)	실시인원	수료인원 (B)	목표달성률 (C=B/A)	취업인원 (D)	취업률 (E=D/B)	근속인원 <sup>1)</sup>	지원액 (㉠)	집행액 (㉡)	집행잔액 (㉢=㉠-㉡)	회수액 <sup>2)</sup> (㉣)	이자 <sup>3)</sup> (㉤)	반납액 (㉥=㉢+㉣+㉤)
계	5	7	7	140%	6	86%	6	7,715,900	7,715,900	-	-	2,317	2,317

1) 근속인원: 취업성공수당 신청인원

2) 회수액: 부정징 집행에 따라 공단에서 회수조치한 금액

3) 이자: 이자 발생분

# 1 페이지

### 2. 비용정산 세부내역

구분	계	사업비	훈련수당					
			소개	훈련준비금	임비	숙박비	직무지도원 수 당	사업주 보조금
지원액	7,715,900	1,025,000	6,690,900					
총계	7,054,440	661,460	3,748,820	200,000	1,139,000	-	1,225,000	1,184,820
1회차	1,597,300		1,597,300	80,000	544,000		400,000	573,300
2회차	998,650		-					
3회차	1,731,970		-					
4회차	937,540		937,540	40,000	255,000		375,000	267,540
5회차	876,430		876,430	40,000	238,000		350,000	248,430
6회차	337,550		337,550	40,000	102,000		100,000	95,550
취업후적응지도	575,000							
업무추진비		352,750						
일반수용비		308,710						
집행잔액	661,460	363,540	2,942,080					

## 지원고용 민간위탁 사업 평가표

### 1] 위탁기관 현황

기관명	남동장애인종합복지관	대표자	서현정
주 소	인천시 남동구 만수6동 1007		
연락처	032)472-3300	FAX	032)472-4005
담당자	이주미	연락처	032)472-3300
		E-mail	dlwnal121@daum.net

### 2] 추진실적

#### ○ 사업실적

(단위: 명, %)

구분	목표인원 (A)	실시인원	직무지도원 선임		수료인원 (B)	목표달성률 (B/A)	취업인원 (C)	취업률 (B/C)	근속인원 <sup>1)</sup>
			내부	외부					
계	5	7	5	1	7	140%	6	85.7%	5

1) 근속인원: 당해년도 지원고용 수료자 중 취업성공수당 신청인원

#### ○ 장애유형별 현황

구분	계	지체	뇌병변	시각	청각	안면	신장	심장	간	호흡기	장루	뇌전증	지적	자폐성	정신
계획	7												7		
수료	7												7		
취업	6												6		

○ 예산집행실적

(단위: 원)

구 분	지원액	집행액	집행잔액
계	7,715,900	7,715,900	-
훈련수당	1,025,000	661,460	363,540
사업운영비	6,690,900	7,054,440	-363,540
이 자			2,317

③ 사업평가<sup>2)</sup>

평가항목		배점	평가결과				
			매우우수 (20)	우수 (15)	보통 (10)	미흡 (5)	매우미흡 (1)
정량평가 (20점)	사업 이행 여부	20	20				
정성평가 (80점)	사업 추진의 적정성	20	20				
	서류 비치 및 관리 여부	20	20				
	사업 성과 달성 노력	20	20				
	공단과 연계 및 협력정도	20	20				
총 계		100	100				

2) 사업평가지 <별표 1> 채점 기준표 참조

#### 4 기타의견

의견항목	의견내용(※ 자유롭게 기술)
사업 수행의 장·단점	<ul style="list-style-type: none"> <li>- 예산전용이 용이하여 목표인원보다 더 많은 인원에게 지원고용을 실시할 수 있었음.</li> <li>- 현장훈련의 기간을 7주 기준으로 산정하여 예산이 지원된 것은 현실적으로 적용되기 힘든 부분이며 사업진행에 있어 매우 비효율적임. 업체, 훈련생, 직무지도원에게 7주의 훈련기간은 매우 길며 취업가능성을 오히려 저해하는 요소가 될 수도 있다는 단점이 존재함.</li> <li>- 또한 근로능력이 우수한 훈련생의 취업 시기를 늦추어 정식근무를 통한 임금 산정의 시기를 단축시킴으로써 정당한 근로의 대가를 받지 못하는 부작용이 발생함.</li> </ul>
사업 개선 사항	<ul style="list-style-type: none"> <li>- 훈련기간을 7주 기준으로 산정하여 예산을 확대하기보다는 훈련생 수당을 상향조정하여 예산을 책정한다면 사업수행에 있어 더욱 현실적이고 효율적이며 위탁기관들의 어려움이 줄어들 것으로 생각됨.</li> </ul>
사업 추진시 애로사항	<ul style="list-style-type: none"> <li>- 지원고용 훈련기간이 사업초기에 집중되어 직무지도원이 중복으로 지원하기 어려워 외부직무지도원을 활용하게 되니 직접 직무지도를 실시하는 것보다 훈련상황 파악이 실시간으로 이루어지지 않아 애로사항이 있었음.</li> </ul>
기타 건의사항	<ul style="list-style-type: none"> <li>- 사업이 진행되기 전 위탁기관담당자 교육을 실시해 변경된 내용을 전달하고 사업운영에 대해 논의할 수 있는 시간을 가질 수 있었으면 좋겠음.</li> </ul>

#### 붙임 1. 지원고용 위탁사업비 정산 총괄표(지사작성용)

2. 지원고용 (사업주, 훈련생) 참여자 만족도 조사 결과표
3. 지원고용 사업수행 우수사례

## “세차로 시작되는 깨끗한 세상”

남동장애인종합복지관 직업재활팀  
이주미 직업재활사

2000년대 초반부터 지적 및 자폐성 장애인들을 대상으로 한 세차직무훈련 및 취업이 활발하게 이루어졌다. 세차직무는 신체적 활동을 많이 요구하는 반면 직무는 단순반복 되기에 지적 및 자폐성 장애인들의 직업적 특성에 적합하다는 이유에서였다.

그러나 본관에서는 2007년 이후 주유소 및 세차직무와 연계된 취업처가 없었고, 기존에 운영되고 있는 주유소보다는 지역사회 내 ‘논현신도시’라는 지역적 특성을 반영하여 신규로 운영을 추진하거나 개업한 주유소를 대상으로 2013년 6월경부터 장애인 구인육구를 조사하였다.

2013년 6월, 인천시 남동구 논현동에 소재한 ‘논현신도시제일주유소’에서 장애인 구인육구를 보였으며 업체개발을 실시하였다. 요즘 주유소에서는 대부분 자동세차기계를 사용하기 때문에 직접 세차를 하는 직무는 아니었고, 자동세차 후 외부의 물기를 닦는 직무였으며 2~4명의 장애인을 구인하고 있었다.

사업주는 지방에서 주유소를 많이 운영하면서 고령의 지적장애인들과 함께 근무한 경험이 많았고 그로인해 장애인고용에 대한 부정적인 면보다는 긍정적인 부분을 많이 인지하고 있었다. 실제로 대부분의 주유소에서는 학생들을 아르바이트생으로 고용하고 있는데 이직률이 매우 높고, 친절한 서비스를 제공하는데 애로사항이 많은 것에 비해 장애인을 고용하면 장기고용이 가능하여 사업체의 입장에서는 다른 주유소처럼 비장애인을 고용해서 시간제로 근무시키는 것보다는 장기적으로 장애인을 고용한 것이 훨씬 더 성공적인 것이라는 것을 인지하고 있었다.

그로인해 2013년 6월부터 지원고용을 실시하였고, 총 3명의 지적장애인이 취업하여 근무를 실시하였다.

지난 해, 지원고용 실시로 총 3명이 취업을 해서 2014년 2월 기준으로 2명이 취업을 유지하고 있었다. 업체에서는 2013년 사업운영점검을 통해 이직률이 높은 비장애인보다 장애인들을 추가 고용하는 것이 훨씬 더 운영하는데 효율적이라고 판단하였고, 고령의 비장애인보다는 지적장애인들을 채용하는 것이 업체의 활기찬 분위기와 손님들에게 친근하게 다가갈 수 있다는 강점을 확인하고 2014년 2월, 장애인 추가고용을 의뢰했다.

기존직무와 다르게 외부세차직원 1명과 내부세차를 할 여성장애인을 추가로 고용하고자 했다.

2월 27일, 전□□씨(23세, 남)와 김△△씨(24세, 여)를 취업알선하고 3월초부터 지원 고용을 하기로 하였다.

★ 훈련개요

훈련기간	훈련시간	훈련직무
2014.03.04 ~ 03.24(3주)	요일 - 월~금 시간 - 13:00 ~ 19:00(1주) - 13:00 ~ 20:00(2주) - 12:00 ~ 20:00(3주)	전□□ - 외부세차 김△△ - 내부세차

3주 동안 현장훈련을 실시하면서 출퇴근훈련, 근무태도, 직무훈련, 휴식시간활용, 여가활동, 대인관계지원, 고객응대, 작업복관리 등에 대한 직무지도가 실시되었다. 특히, 김△△씨의 경우에는 취업의 경험이 없고 직업적응훈련반을 이용하면서 체력관리가 잘 되지 않아 조퇴하거나 결근하는 일이 잦았기에 집중적으로 직무지도를 실시하였다.

훈련업체가 외부에서 근무해야 하는 주유소이다 보니 장시간 입식작업 및 기온변화에 잘 적응할 수 있도록 해야하기에 훈련초기부터 8시간을 근무하면 취업경험이 없는 훈련생들이 견디기 힘들 것 같아서 훈련주차별로 훈련시간을 증가하면서 훈련을 실시하니 훈련생들의 적응력 향상에 도움을 줄 수 있었다. 그로인해 훈련 3주동안 결근, 조퇴없이 현장훈련을 수료할 수 있었으며 2명 모두 현장훈련이 끝나고 3월 25일부터 정식채용되어 현재까지도 근무가 유지되고 있다.

해당업체에서 취업을 성공할 수 있었던 가장 큰 요인은 지원고용현장훈련프로그램에 참여하여 적응할 수 있도록 직무지도원이 배치되어 훈련을 한 것이지만 그 이외에도 기존의 장애인근로자들이 멘토역할을 함으로써 동료상담, 또래교수가 가능하였기에 취업에 대한 동기 및 의지가 향상되어 열악한 환경에서도 잘 견디어 취업할 수 있었다고 생각한다.

현재(2014년 12월)는 총 10명의 장애인근로자가 근무하고 있으며 외부세차, 내부세차, 음료서비스 등을 담당하고 있다. 지난해 취업을 했던 장애인근로자들이 ‘조장’의 역할을 수행하며 신규취업자들을 통솔하여 진두지휘하며 세차서비스라인이 구축되었다. 손님들의 대부분은 불친절하거나 무뎠직한 타 주유소의 직원들보다 사회성이 좋아 먼저 인사를 건네고, 단골손님이라며 다가오는 따뜻한 취업자들의 모습에 감동을 느끼고 다시 찾아오신다고 한다.

세차를 담당하고 있는 취업자들도 “전국 제일의 세차서비스를 제공하는 직원과 주유소” 되기 위해 오늘도 열심히 깨끗한 세상을 만들고 있다.

# 2014년 신청사업 결과보고서

## I. 일반항목

기관명	열린일터				대표자명	김지혜	
주 소	인천 남동구 담방서로 23번길 17	전화번호	032.468.7788	Fax	032.468.0072		
사업명	보호작업장 이용인의 심리·정서적 지원을 통한 직업적응능력 향상						
총지원액	6,160,000	현재까지지원액 (이자수입 포함)	6,161,605 (1,605)	집행금액	6,161,027	집행률	100.0%
총사업기간	2014년 2월 ~ 10월 ( 9 개월)		사업보고기간	2014년 2월 ~ 10월( 9 개월)			
작성자 (담당자)	류수진		작성자 연락처	e-mail	tinaryu@naver.com		
				휴대전화	010-5447-8463		

## II. 사업운영 실적

### 1. 투입측면

#### 1) 실인원 수 및 선정기준

구분	계획	결과	달성률(%)/ 변동사유
실인원수	6 명	6 명	100 %
선정기준	직업훈련교사의 관찰 및 근로자선정평가를 통해 심리·정서지원이 필요한 이용인 중 프로그램 참여에 동의한 자	직업훈련교사의 관찰 및 근로자선정평가를 통해 심리·정서지원이 필요한 이용인 중 프로그램 참여에 동의한 자	변동없음

## 2) 인력

### 2-1) 사업수행인력

구분	성명	담당 업무	투입시간 (주단위)	주요경력(본 사업 관련)
계획	류수진	담당	주2시간	9년 / 열린일터 직업적응훈련
	김지혜	수퍼바이저	주1시간	7년 / 충현복지관 12년 / 열린일터 시설 운영 총괄
결과	류수진	담당	주2시간	9년 / 열린일터 직업적응훈련
	김지혜	수퍼바이저	주1시간	7년 / 충현복지관 12년 / 열린일터 시설 운영 총괄
변동사 사유	변동없음			

### 2-2) 강사

순번	성명 (소속)	투입 프로그램	사업기간중 총투입시간	본 사업관련 경력
1	이현주 (이현주 미술심리 상담센터)	미술치료	미술치료 시간	원광대학교 보건학과 예술치료학전공 박사 이현주미술심리상담센터장 미술치료사 1급, 미술심리사 1급
			상담 시간	영동대학교 사회복지학부 외래교수 교육과학기술부 어울림프로그램 전문상담사 성신여자대학교 평생교육원 시간강사
합계	1명	1개 프로그램	총 시간	

### 2-3) 자문위원

순번	성명 (소속)	투입 프로그램	사업기간중 총투입시간	본 사업관련 경력/활동사항
1	서미례 (남동장애인 종합복지관)	프로그램 자문	1	건양대학교 상담심리학 전공 석사 남동장애인종합복지관 미술치료 담당
합계	1명	1 개 프로그램	총 1 시간	

## 2. 과정 측면

### 1) 지역사회 기관들과의 연계, 인적/물적자원 동원 현황

순번	연계기관/단체명	연계/활용내용	계획	실적	비고
1	공감미술치료협회	미술치료 과정 이해 및 수퍼비전 (미술치료 양성과정 참가)	1	1	
2	남동장애인종합복지관	프로그램 자문	1	1	

### 2) 사업 및 예산변경 현황

구 분	항목	신청일자 (문서번호)	변경 내용	변경금액	승인일자 (문서번호)
기관내부 변경내역			해당없음		
모금회 변경승인 요청내역			해당없음		
합계				원	

### 3) 사업일정별 수행현황

내 용	기 간	계획	14.	2월	3월	4월	5월	6월	7월	8월	9월	10월	11월	12월
		결과	1월											
미술치료사 계약	계획			○										
	결과			●										
참여자 상담	계획				○									
	결과				●									
세부프로그램 조정	계획				○									
	결과				●									
기본재료 준비	계획				○									
	결과				●									
미술치료 진행	계획					○	○	○	○	○	○	○		
	결과				●	●	●	●	●	●	●	●		
담당자간 협의 (개입방안 조정)	계획						○	○	○	○	○	○		
	결과						●	●	●	●	●	●		
사전사후평가	계획					○						○		
	결과				●							●		
사례회의	계획							○			○			
	결과							●			●			
근로자평가	계획							○			○			
	결과							●			●			
참여자평가 (만족도조사)	계획											○		
	결과							●				●		

#### 4) 중간평가 지적사항 반영 정도

순번	지적사항	반영	미 반영	결 과
1	수퍼비전이나 자문 문서정리	√		자문을 받아 보고서를 작성하고, 2015년도 사업계획에 반영함.
2	강사선정 시 강의계획서 첨부	√		강의계획서 첨부함.

5) 홍보노력

5-1) 홍보노력

대 상	홍보계획	결 과	활용매체
지역사 회주민	소식지 사업내용 소개 /1회	소식지 사업내용 소개 /1회	소식지
	홈페이지 게시판 사업 소개 /1회	홈페이지 게시판 사업 소개 /1회	홈페이지

5-2) 사업관련 제작물 및 구입물 사진자료

(사회복지공동모금회 지원 표시 부착사진 등)

- 해당없음

III. 프로그램 산출, 성과측면

1. 산출 측면

1) 단위사업 목표별 수행실적

성과목표	자이존중감 향상으로 보호고용 유지 3명													
프로그램명	미술치료 A그룹													
항목	계획 및 실적												소계	
	1월		2월		3월		4월		5월		6월			
	계획	실적	계획	실적	계획	실적	계획	실적	계획	실적	계획	실적	계획	실적
시행횟수 및 시간(h)						6 4.5(h)	8 6(h)	8 6(h)	6 4.5(h)	6 4.5(h)	10 (7.5h)	10 (7.5h)	24 (18h)	30 (22.5h)
참여인원						9 월요일	12 월요일	12 월요일	9 월요일	9 월요일	15 월요일	15 월요일	36	45
시기						월요일	월요일	월요일	월요일	월요일	월요일	월요일	-	-
집행금액							303,200	303,200	736,900	736,900	18,175	18,175	1,058,365	1,058,365
항목	계획 및 실적												합계	
	7월		8월		9월		10월		11월		12월			
	계획	실적	계획	실적	계획	실적	계획	실적	계획	실적	계획	실적	계획	실적
시행횟수 및 시간(h)	6 (4.5h)	6 (4.5h)	8 (6h)	8 (6h)	8 (6h)	8 (6h)	10 (7.5h)	4 (3h)	-	-	-	-	56 (42h)	56 (42h)
참여인원	9	9	12	12	12	11	15	6					84	83
시기	월요일	월요일	월요일	월요일	월요일	월요일	월요일	월요일					-	-

집행금액	525,050	525,050	349,800	349,800	534,275	534,275	612,510	613,023					3,080,000	3,080,513
수행방법 및 내용	- 주 1회 외부강사를 통한 미술치료 프로그램을 실시하고, 담당자간 진행과정 및 개입방안을 논의함. 필요에 따라 부모코칭상담을 실시함.													
계획대비 차이와 원인	- 당초 4월부터 사업을 계획하였으나 연중 원활한 사업 진행을 위하여 3주를 앞당겨서 미술치료를 시작하여 월간 실적차이가 있었음. - 9월 중 참여자 1명이 불참하여 참여인원 1명의 실적이 감소됨.													
성과 및 개선사항	- <u>성과</u> : 집단미술치료를 통해 집단안에서 개인이 이해되고 수용 받는 긍정적인 관계의 경험을 하며 언어적 표현을 비롯하여 다양한 방법의 욕구 및 감정이 표출되면서 미술치료에 대한 참여자들이 보고하는 프로그램 만족도 뿐만 아니라 부적응행동 개선에도 긍정적인 변화를 나타냄. 또한 열린일터 이용인의 심리적 어려움에 대한 지원방안이 전문적이고 다각적으로 변화되어 치료의 효과를 높일 수 있었음. 다만 성과목표인 보호고용 유지는 목표했던 3명에서 1명만 유지됨. 근로자선정평가 시 점수는 향상되었지만 통제되지 않는 변수(타 훈련생의 기능향상)의 영향이 있어 목표달성에 어려움이 있었음. - <u>개선사항</u> : 차기년도 지속사업 시 치료적 접근이 개별적으로 필요한 참여자에게 개인치료의 기회를 제공하도록 함. 부모코칭상담을 치료 중기와 종결시점에 실시하여 가정의 적극적인 지원을 통해 치료의 효과를 극대화할 수 있도록 함. 2015년도에 성과측정도구는 자기효능감의 질적평가와 정서행동능력을 측정하는 표준화된 검사도구로 대체하고자 함.													
성과목표	차이존증감 향상으로 근로자선정평가 평균점수 7%향상 (보호고용 전이 1명, 평균점수 6% 향상 2명)													
프로그램명	미술치료 B그룹													
항목	계획 및 실적												소계	
	1월		2월		3월		4월		5월		6월			
	계획	실적	계획	실적	계획	실적	계획	실적	계획	실적	계획	실적	계획	실적
시행횟수 및 시간(h)					-	6 4.5(h)	8 6(h)	8 6(h)	6 4.5(h)	6 4.5(h)	10 (7.5 h)	10 (7.5 h)	24 (18h)	30 (22.5h)
참여인원					-	9	12	12	9	9	15	15	36	45
시기						월요일	월요일	월요일	월요일	월요일	월요일	월요일	-	-

집행금액							303,200	303,200	736,990	736,990	18,175	18,175	1,058,365	1,058,365
항목	계획 및 실적												합계	
	7월		8월		9월		10월		11월		12월			
	계획	실적	계획	실적	계획	실적	계획	실적	계획	실적	계획	실적	계획	실적
시행횟수 및 시간(h)	6 (4.5h)	6 (4.5h)	8 (6h)	8 (6h)	8 (6h)	8 (6h)	10 (7.5h)	4 (3h)					56 (42h)	56 (42h)
참여인원	9	9	12	11	12	12	15	6					84	83
시기	월요일	월요일	월요일	월요일	월요일	월요일	월요일	월요일					-	-
집행금액	525,050	525,050	349,800	349,800	534,275	534,275	612,510	613,024					3,080,000	3,080,514
수행방법 및 내용	- 주 1회 외부강사를 통한 미술치료 프로그램 실시하고, 담당자간 진행과정 및 개입방안을 논의함. 필요에 따라 부모코칭상담을 실시함.													
계획대비 차이와 원인	- 당초 4월부터 사업을 계획하였으나 연중 원활한 사업 진행을 위하여 3주를 앞당겨서 미술치료를 시작하여 월간 실적차이가 있었음. - 8월 중 참여자 1명이 불참하여 참여인원 1명의 실적이 감소됨.													
성과 및 개선사항	- <u>성과</u> : 집단미술치료를 통해 집단안에서 개인이 이해되고 수용 받는 긍정적인 관계의 경험을 하며 언어적 표현을 비롯하여 다양한 방법의 욕구 및 감정이 표출되면서 미술치료에 대한 참여자들이 보고하는 프로그램 만족도 뿐만 아니라 부적응행동 개선에도 긍정적인 변화를 나타냄. 또한 열린일터 이용인의 심리적 어려움에 대한 지원방안이 전문적이고 다각적으로 변화되어 치료의 효과를 높일 수 있었음. 다만 성과목표는 보호고용 전이 0명, 평균점수 4% 향상 2명 됨. 근로자선정평가 점수는 향상되었지만 통제되지 않는 변수(타 훈련생의 기능향상)의 영향이 있어 목표달성에 어려움이 있었음. - <u>개선사항</u> : 차기년도 지속사업 시 치료적 접근이 개별적으로 필요한 참여자에게 개인치료의 기회를 제공하도록 하며, 부모코칭상담을 치료 중기와 종결시점에 실시하여 가정의 적극적인 지원을 통해 치료의 효과를 극대화할 수 있도록 함. 2015년도에 성과측정도구는 자기효능감의 질적평가와 정서행동능력을 측정하는 검사도구로 대체하고자 함.													

2) 예산집행비율: 계획 대비 실제 사업 집행비율

구분	최종 예산액(A)	실제예산 집행액(B)	집행비B/A	주요잔액발생사유
지원금 (이자포함)	6,161,605	6,161,027	100.0	잔액 : 예금이자 578원 시설 예산으로 편입함.
자부담	0	0		
합계	6,161,605	6,161,027	100.0	

3) 참여자(서비스 대상자) 만족도: 실시여부, 내용 및 결과

실시여부	예 (√), 아니오 ( )
조사대상	프로그램 참여자
조사방법	서비스 만족도조사를 설문으로 2회 실시
조사결과	만족도조사 결과 미술치료 장소, 시간, 과정, 강사, 도움정도 항목에서 '만족'수준으로 평가됨.
반영여부	반영 (√), 미반영 ( )

## 2. 성과 측면

### 1) 목표에 따른 평가방법 및 결과

(세부)목표	목표에 대한 평가방법 (평가지표 및 평가도구)		평가결과
자아존중감 향상으로 보호고용 유지 3명	성과지표	-관찰일지를 통한 변화도 평가 -근로자선정평가	* 보호고용 유지는 목표했던 3명에서 1명만 유지되고, 2명은 작업활동훈련생으로 전환됨. 통제되지 않는 변수(타 훈련생의 기능향상)를 고려하지 못해 목표달성에 어려움이 있었음.
	자료원	-관찰일지 -체크리스트	
	자료수집 방법(시기)	-사전사후평가(4,10월) -관찰일지(회기별) -전직원평가(6,9월)	
자아존중감 향상으로 근로자선정평가 평균점수 7% 향상  (보호고용 전이 1명, 평균점수 6% 향상 2명)	성과지표	-관찰일지를 통한 변화도 평가 -근로자선정평가	* 보호고용 전이 0명, 근로자선정평가 평균점수 4% 향상됨. 보호고용으로 전이되지 못한 사유는 통제되지 않는 변수(타 훈련생의 기능향상)를 고려하지 못해 목표달성에 어려움이 있었음.
	자료원	-관찰일지 -체크리스트	
	자료수집 방법(시기)	-사전사후평가(4,10월) -관찰일지(회기별) -전직원평가(6,9월)	

\* 평가도구가 적절하지 않다고 판단되어, 2015년도 동일지원사업 진행시 성과측정은 자기효능감의 질적평가와 정서행동능력을 측정하는 검사도구로 대체하고자 함.

### 2) 사업의 지속가능성

본 사업을 진행하면서 미술치료 참여자 및 보호자의 긍정적인 변화와 심리정서지원을 지속·확대에 대한 요구, 그리고 심리상담사와 직업훈련교사의 경험적 근거로 입증된 효과와 필요에 따라 본 사업을 지속할 필요가 있었다. 그리하여 인천사회복지공동모금회에 2차년 사업으로 신청하였고, 선정되어 2015년도에도 본 사업을 지속하게 되었다.

2015년도 사업종료시점에 프로그램 효과성 평가 및 만족도조사를 통해 차기년도 사업에 반영하고자 하며 2016년도 인천사회복지공동모금회에 3차년 사업으로 신청하여 심리상담가를 활용하여 직업재활시설에서 심리·정서지원 프로그램의 기반을 마련하고 본 사업을 유지·확대하고자 한다.

### 3) 영향력 및 기여도

보호작업장은 생산과 매출 향상이라는 부분이 가장 중요하게 부각되고 있고 작업 위주의 기능적 훈련에 초점이 맞추어져 있다. 또한 인력 구성에서도 심리·정서적인 지원을 담당할 전문 인력을 확보할 수 없는 상황이다. 시설에서는 이용인의 심리·정서적인 문제로 인한 지원의 필요성을 인식함에도 불구하고 제한적인 지원을 할 수 밖에 없는 상황이며 시설 자체적으로 전문적인 인력을 통해 지원할 수 있는 방안이 전혀 없는 것이 현실이었다.

이전에는 열린일터에서 이용인들의 심리적 어려움이나 적응상의 문제가 발생했을 경우 대처방법은 ‘개인적으로 대화를 나누고 이야기를 들어준다’, ‘사례회의를 통해 이용인의 어려움을 공유하고 가정의 협조를 구한다’ 등의 정도였다. 집단미술치료를 실시하면서 이용인의 고유한 특성을 알고 있는 직업훈련교사와 심리상담전문가가 치료에 따른 변화정도를 관찰하고 그 내용을 공유하여 이용인들이 보이는 변화 정도에 따라 작업장에서의 적응훈련 방법 내용을 사례회의를 통해 조정해나가고 있다. 또한 심리상담가의 부모코칭상담을 통해 이용인 개별특성을 고려한 가정에서의 지원방안을 마련하도록 코칭하여 치료의 효과를 높일 수 있었다.

#### 열린일터 이용인의 심리적 어려움에 대한 지원방법이 전문적이고 다각적으로 변화

<p>종전 지원 방법</p> <ul style="list-style-type: none"> <li>- 대화 수준의 상담</li> <li>- 직업훈련교사 간 사례회의</li> <li>- 부모상담</li> </ul>	<p>⇨</p>	<p>공동모금회 지원사업으로 전문적인 심리·정서지원 방법</p> <ul style="list-style-type: none"> <li>- 주 1회 집단미술치료 실시</li> <li>- 심리상담가와의 개별상담</li> <li>- 직업훈련교사와 심리상담가와의 협의를 통한 개입방안 모색</li> <li>- 심리상담가의 소견이 반영된 직업훈련교사 간 사례회의 실시</li> <li>- 심리상담가의 부모코칭상담 실시</li> </ul>
--	----------	---

### 3. 사업목표에 부합하는 변화 사례

집단미술치료를 통해 집단안에서 개인이 이해되고 수용받는 긍정적인 관계의 경험을 하며 언어적 표현을 비롯하여 다양한 방법의 욕구 및 감정이 표출되고 있다. 또한 미술치료에 대한 참여자들이 보고하는 프로그램 만족도 뿐만 아니라 부적응행동 개선에도 긍정적인 변화를 나타내었다.

### 열린일터 집단미술치료 참여자들의 부적응행동 개선 효과

구분 참여자	미술치료 참여 초기 부적응행동	부적응행동 개선 효과	
A 그 룹	웅*	대인관계 갈등이 잦음. 부적절한 감정표현 및 충동적인 행동으로 인해 보호고용의 유지가 어려운 상황임.	상호관계를 맺는 부분에서 과정계나 예민하게 반응하는 행동이 줄어들어 <u>대인관계 갈등의 빈도가 감소됨</u> . (보호고용 유지)
	미*	선택적 함구로 인해 비언어적이고 부정적인 방법으로 의사를 표현하여 대인관계 형성이 어려움. 심리적 위축으로 인해 자신감이 부족하여 직업능력을 충분히 발휘하지 못함.	지필로 <u>자신의 욕구를 구체적으로 표현</u> 하고 있고, 우는 행동으로 감정을 표현하는 횟수가 현저히 줄어듦. 언어를 사용할 때 자신의 능력이 더 발휘될 수 있다는 것을 자각할 수 있도록 계속 지원이 필요함. (직업활동 훈련생 전환)
	선*	사소한 일에 화를 자주 내고 신경질적인 반응으로 동료관계에서 갈등이 잦음. 이에 작업태도와 유지력에 방해를 받아 본인이 가진 직업능력을 충분히 발휘하지 못함. 스트레스 대처능력을 향상시킬 필요가 있음.	부모코칭상담을 통해 가족의 지원방식에 변화가 있으면서 스트레스와 불안함이 경감되었다고 보고됨. 대인관계에서 불안한 모습이 줄어들었으며, 초기보다 긍정적인 감정의 표현이 증가되면서 <u>갈등의 빈도가 줄어듦</u> . (직업활동 훈련생 전환)
B 그 룹	성*	지각이 두려워 잠을 제대로 자지 못하는 등 불안이 높음. 새로운 직무에 대한 부담감과 긴장으로 적응에 시간이 오래 걸리며 자신감 부족과 위축으로 인해 직업적 능력을 충분히 발휘하지 못함.	치료 초기 고개를 숙이거나 다른 곳을 보며 대화하는 등 위축되고 소심한 행동과 처음 접해보는 활동에 대한 두려움을 보였으나 현재는 눈맞춤을 하며 이야기하고, 스스로 문제를 해결 해나가는 모습을 보임. <u>스스로 할 수 있다는 부분에서 변화를 보임</u> . (근로자선정평가 5% 향상)
	준*	길고 중얼거리듯 말하여 내용을 파악하기 어려운 대화패턴을 보여 대인관계와 의사소통에 부정적인 영향을 줌. 불안, 위축, 강박행동으로 신경정신과 약물을 복용하고 있음. 직업능력평가 결과상 지역사회 고용이 가능한 수준이나 정서적으로 안정감이 낮아 직업의욕 및 작업수행 유지에 부정적인 영향을 줌.	<u>미술치료 중 치료사와의 대화를 통해 자신의 욕구나 불만 등을 표현하며 내면적으로 편안함을 느낀다고 표현함</u> . 정신분열증상으로 혼란된 언어사용과 지리멸렬한 사고를 보이고 있으나 대화하는 방법과 사람들과 소통할 때의 행동에 대해 수정하고 있음. 계속 지원이 필요함. (근로자선정평가 2% 향상)

	<p>부모 사망 후 15세에 생활시설에 입주함. 사소한 일에 민감하게 반응하며, 부적절한 감정표현과 충동적인 행동이 있음. 동료와의 갈등으로 작업장 분위기와 작업유지에 부정적인 영향을 줌.</p>	<p>지시적이고 비난하는 말투를 수정하고 자신의 의견을 설명하거나 동료의 말을 받아들이는 행동의 변화가 있어 <u>동료와의 갈등이 줄어들</u>. (근로자선정평가 5% 향상)</p>
--	---	---

**미술치료 회기 관찰을 통한 변화 분석**

구분	초기	후기
운*	<p>전형적인 자폐적 성향을 보이며 사회적 이슈나 TV연예인, 운동 등 고립된 관심영역에 대한 것만 표현하며 자신에 관한 이야기들이 잘 이루어지지 않았음. 미술활동에 대한 이해나 기능적인 부분은 좋은 편으로 잘 참여하고, 자신이 하고 있는 작품의 의도를 정확하게 표현하나 주제에 대한 설명에 한정적인 부분이 있었음. 함께 하면서도 자기 영역이 정해져 있어 교류하기가 어렵고, 동료에 관심이 없고 자기 것 만하는 등 대인관계 및 상호작용이 쉽지 않았음.</p>	<p>중반 이후부터 주말에 가족과 외출했던 일이나 무엇을 먹었는지에 대해 이야기를 하기 시작했으며, 여행이나 사고가 왜 무서운지에 대한 자신의 경험 등을 이야기 해서 여행에 대한 불안의 원인을 알 수도 있었음. 함께 하는 작업에서도 <u>다른 동료가 한 작품을 받아들이고 자신의 것도 교류하는 모습을 통해 소통하는 부분에서 긍정적인 변화를 보임</u>. 동료들에게 주고 싶은 선물을 만들 때는 그 동료에게 필요한 것들을 만들어 주고 이유를 말할 때 표현은 하지 않지만 충분히 관심을 갖고 소통하는 계기가 됨.</p>
A 그룹	<p>잘 웃는 모습을 보였지만 과경계가 있고 위축과 함께 불안 등 정서적 문제를 보이고 반복된 모양과 패턴을 그리거나 만드는 모습을 보임. 처음부터 미술치료를 흥미 있어 하며 좋아하는 모습을 보임. 동료에 관심이 있거나 그들이 하는 얘기에 반응이 많지 않고 주어진 자신의 활동에만 신경을 쓰며 더 잘하려거나 욕심을 내지 않고 끝마치는데 더 목표를 둠. 모든 제목에 열린일터나 선생님을 표현함으로써 애착과 의존도를 보임.</p>	<p>자기 작업에만 흥미를 보이는 것이 아니라 동료의 작업에도 반응을 보며 도움을 주거나 해주려고 하는 등의 모습을 보임. 특히 협동화를 할 때 스스로 일어나서 함께 할 수 있는 자리로 옮기는 등 적극성을 보임. 하지만 언어적 표현을 하지 않고 행동화하기 때문에 때에 따라서는 오해의 소지가 있을 수 있어 그 부분에 대한 상대방의 생각을 인식해야 함이 꼭 필요함. 미술활동을 통해 <u>자기인식이나 욕구가 드러나면서 차츰 외모에 신경을 쓴다거나 미래의 모습 등을 구체적으로 표현하기 시작하면서 열린일터, 선생님에서 자신으로 관심도가 바뀌어감</u>.</p>
선*	<p>처음 미술활동을 할 때는 긴장되고, 경직되어 주변의 눈치를 보면서 따라</p>	<p>후반으로 갈수록 미술활동을 처음부터 끝까지 잘 해내려는 의욕을 보이고 실제로</p>

		<p>하거나 처음만 신경써서하고 집중력이 현저히 떨어져 나머지는 형태나 모양을 없애고 하나로 칠하거나 뭉쳐 버림으로써 의욕이나 잘 해보려는 생각이 별로 없었음. 지기 표현 능력도 반향어 수준으로 긴장이 수준이 높아 해야 할 말이나 순서를 잊어버리는 경우가 많았음. 또한 대부분의 생각이나 느낌에 부정적 정서를 많이 투사하였으며 불만이 많았음(스트레스가 많다는 표현을 많이 사용함). 자기중심적 사고와 행동으로 인해 본인이 의도하지 않았지만 주변에서 트리플이 있을 수 있는 상황들이 있었음. 예로 동료가 쓰고 있는데 손짓으로 달라는 표현이나, 쓰고 있는 데 가져오는 행동 등이 초반에는 자주 보였음.</p>	<p>동료들이 끝났음에도 대충하지 않고 잘 마무리하려고 애쓰는 모습을 보임. 작업 후 완성품을 통해 <u>만족감이나 성취감을 표현함</u>. 부정적 피드백에서 정서적으로 안정적인 피드백을 많이 하고 불만 보다는 <u>좋다는 표현을 많이 하게 됨</u>. 자신의 이야기를 하면서 조금씩 <u>스트레스도 풀린다는 표현을 함</u>. 동료들이 자신을 무시한다고 생각된 부분에서 지금은 <u>괜찮다는 표현으로 바뀌었음</u>. 또한 미술활동을 하고 뒷정리를 해주거나 자신의 감정을 긴장하지 않고 표현하며, 미술활동에서만큼은 주의 집중하는 지속 시간이 길었음. <u>열린일터에서 일하는 것에 대한 의미가 힘들다는 것에서 꼭 근로자가 되어서 일하고 싶다는 희망으로 바뀌는 계기도 됨</u>.</p>
구 분		초기	후기
B 그 룹	성*	<p>쑥스러워하고, 위축되어 있으면서 불안감을 많이 보임. 특히 무엇을 해야 할지 모를 때 불안을 통제하기 위해 손의 움직임이 많았음(손가락 물기, 머리 긁기, 책상 손으로 닦기 등). 모든 미술활동 소개에 ‘난 못해요, 난 몰라요’라는 말로 활동을 시작하며, 실수에 대해 민감한 반응과 움츠리는 경향이 많았음. 자신에 대해 물어볼 때 특히 힘들어하는 모습을 많이 보이고 의존적 성향이 많았음. 가장 적게 표현하고 빨리 끝내려고 해서(불안을 통제하는 방식인 듯함) 본인이 가지고 있는 능력보다 최소화하여 표현되어 졌음</p>	<p>중반이후 부터는 치료사와 이야기를 나눌 때 눈을 똑바로 마주보면서 대화하고, 미술활동에 대해 모른다가나 못한다거나 하는 표현 없이 일단 스스로 하는 모습을 보이고, 주변 동료들이 어떻게 하고 있는지를 살피고 시작하는 등 나름대로 <u>스스로 해결하면서 대처해 나가는 모습을 많이 보임</u>. 자기에 대한 표현이 많아지지는 않았지만 종결쯤에는 현재 자신에게 필요한 것과 해야 할 일이 무엇인지 스스로 인지하게 되었음. <u>의존적인 성향에서 스스로 하려는 행동이 습관화 되려면 스스로 할 수 있는 기회가 많이 주어질 필요가 있고 그 부분을 믿고 기다려 준다면 스스로 대처할 수 있는 능력도 훨씬 좋아질 것으로 사료됨</u>.</p>
	준*	<p>말투가 느리고 알아들을 수 없는 용</p>	<p>미술치료를 통해 <u>자신이 답답함을 표현하</u></p>

	<p>얼거림이 많고 얘기도 많이 하는 편이라 동료들이 좀 힘들어 했음.  동료들과 이야기를 나누지 않고 치료사에 의해서만 대화를 주로 함. 작업 주제 보다는 자신의 내적 세계를 기이하게 표현한 것들이 많았으나 이런 표현 속에서 정서적 안정을 찾는 듯했음. 미술치료를 통해 단조로운 생활에 대한 표현과 자율성에 대한 욕구 등이 드러났으며, 자신보다는 동료들에 대한 현실 인지능력이 훨씬 좋기도 했음. 현실접촉능력이 현저히 떨어져 사고나 표현이 이해하기 쉽지 않을 때가 많음.</p>	<p>고, 무언가 결과물을 만들어 낸다는 부분에서의 성취감, 만족감을 표현함.  중반부터는 <u>지리멸렬했던 사고를 어느 정도 알아들을 수 있도록 설명도 하였으나 다시 원상태로 돌아가기도 하는 등 반복된 상태를 보임.</u> 집중하고 미술활동을 할 때와 풀면서 할 때의 차이가 크고, 상대방을 쳐다보면서 말을 할 때와 고개를 숙이고 눈을 감고 이야기 할 때의 언어 전달력도 상당히 큰 차이가 났음. 단혀있던 사고가 드러나기 시작하면서 사람에 대한 부정적인 표현도하고 동료들과 함께 하려는 욕구도 표현하는 시점에 있으나 <u>지금-여기에서 자신이 해야 할 것들에 대한 인식이 약해 작업장에서의 태도는 변화는 미약하다고 봄.</u> 이야기를 통해 어떤 욕구를 가지고 있는지 지속적으로 지원(상담)할 필요가 있음.</p>
<p>운*</p>	<p>말투가 남성적이고 크며, 남성적인 힘을 많이 강조하고 거칠게 표현하는 모습을 많이 보였음. 수용언어나 표현언어가 현저히 떨어져 이해하기가 쉽지 않았고 행동화 하는 모습들을 많이 보임. 그럼에도 미술활동을 할 때는 기능도 좋고 꾸준한 모습을 보이면서 적극적인 모습을 보임. 동료에게 거칠거나 투박하게 언어적 표현을 사용하여 그 부분에 대한 치료사의 행동수정이 있었음.</p>	<p>치료사가 언어적 표현이나 행동에 대한 행동수정 후 종결 때 까지 <u>친절한 말투를 사용하는 모습을 보이며, 치료사가 이해하지 못 하더라도 계속적으로 이야기를 시도하는 모습을 보임.</u> 동료에게도 예전과는 다르게 언어적 표현이나 행동화 하면서 작업장에서의 갈등이 줄어들음. 성준씨와 동료애가 생긴듯한 행동들(화이팅, 작은 스킨쉽 등)을 많이 보임. 동료가 끝날 때까지 기다려 주거나 언어적으로 빨리하라는 표현적인 부분도 많이 좋아짐.</p>

#### 4. 본 프로그램에 대한 기관 의견

2014년도 심리·정서 지원사업의 효과성 평가 결과와 자문에 따라, 2015년도 2차년 사업에 보완할 부분은 다음과 같다.

첫째, 치료적 접근이 개별적으로 필요한 참여자에게 개인치료의 기회를 제공하도록 한다. 둘째, 부모코칭상담을 치료 중기와 종결시점에 실시하여 가정의 적극적인 지원을 통해 치료의 효과를 극대화할 수 있도록 한다. 셋째, 2014년도 성과목표를 측정하는 지표로 보호고용 유지 및 근로자선정평가는 통제되지 않는 변수의 영향이 있다고 판단되어 목표달성에 어려움이 있었다. 이에 2015년도에는 자기효능감의 질적평가와 정서행동능력을 측정하는 검사도구를 사용하도록 한다.

이러한 개선방안을 2015년도 프로그램에 반영하여 더욱 효과적으로 지원하고자 하며, 절실히 필요했던 본 사업을 지속할 수 있도록 지원한 인천사회복지공동모금회에 감사의 인사를 전한다.

## V. 자체평가사항

구 분	내 용	yes	no	해당 없음
지원사업 관련 교육 참여여부	수행기관 행정·회계교육	√		
	사업관련 간담회	√		
사업관련 문서 구비 현황	(전담인력의 경우)업무일지, 사례관리철, 프로그램			√
	회차별 프로그램 계획서, 결과보고서	√		
	사업관련 각종 행사/회의록 및 결과보고	√		
	프로그램 대상자 선정관련 파일 등	√		
사업관련 기본 절차 준수	사업 및 예산변경 절차 준수			√
	담당자/기관정보 등 변경시 변경사항 공지			√
	전용한도 준수: 사업비와 관리운영비를 합산한 금액의 25% 이하			√
	예산전용원칙 준수 [30만원 이하 세목(산출근거 포함)간 변경 기관 내부결재, 이외 사항은 모금회 승인 요청]			√
보고서 제출 및 제출기한 준수	분기/중간/결과보고서 및 각종 요청자료 제출여부	√		
	보고서 및 각종요청자료에 대한 제출기한 준수여부	√		

항목	점수	기관 의견
① 대상자 선정 및 선정기준은 어느 정도 적절하였습니까	10 /10	
② 직원의 자격 및 능력은 본 프로그램을 수행하기에 어느 정도 적절하였습니까	10 /10	
③ 사업수행기관의 지원은 어느 정도 적절하였습니까 - 자부담, 공간·장비·비품 지원/기관차원의 노력 정도	10 /10	
④ 사업/예산과 관련한 안내지침, 절차 등을 준수하여 사업을 운영하였습니까	10 /10	
⑤ 본 사업과 관련하여 지역사회 내 관련단체 및 기관들의 연계가 어느 정도 이루어졌습니까	10 /10	
⑥ 외부자원(인적/물적 자원) 동원이 활발하게 이루어졌습니까	10 /10	
⑦ 참여자들은 본 사업에 적극적으로 참여하였습니까	10 /10	
⑧ 계획 대비 목표달성 정도(비율, 서비스량)는 어떠하였습니까	10 /10	
⑨ 사업계획 당시에 설정했던 성과를 어느 정도 달성하였습니까	8 /10	평가도구가 적절하지 않았다고 판단되며 2015년도 사업 진행시 보완하고자 함.
⑩ 본 사업은 실인원수의 개인적 상황이나 문제해결에 어느 정도 기여하였습니까	9 /10	
계	97 /100	

## 2014년 신청사업 정산보고서

기관명	열린일터	대표자	담당자
사업명	보호작업장 이용인의 심리·정서적 지원을 통한 직업적응능력 향상	김지혜 (인)	류수진 (인)
사업기간	2014 . 2 . ~ 2014 . 10 . ( 9 개월간)		

### 1. 수입지출 총괄표

(단위: 원)

항목	총 예산 (이자수입포함)	집행액	잔액	집행률(%)	비고
총계	6,361,605	6,361,027	578	100.0	
지원금	6,160,000	6,161,027	578	100.0	
이자수입	1,605				
자부담	200,000	200,000	0	0.0	

## 2. 예산집행 구체내역

(단위: 원)

관		사업비							
항		공동모금회 “보호작업장 이용인의 심리·정서적 지원을 통한 직업적응능력 향상”사업비							
목	세목	모금회 지원				자부담			
		본예산	변경예산	집행액	집행율 (%)	본예산	변경예산	집행액	집행율 (%)
총 계		6,160,000		6,161,027	100.0	200,000		200,000	100.0
사업비	강사비	5,600,000	-	5,600,000	100.0				
	미술치료 재료비	560,000	-	560,000	100.0				
	소계	6,160,000		6,160,000	100.0	200,000		200,000	100.0
이자수입				1,027		0			
이자수입		1,605 원 ※ 이자수입 처리방법 : 사업비로 1,027원 집행, 잡수입으로 578원 처리							
주요잔액발생/초과집행사유									

## 【 교 부 금 정 산 보 고 】

개 요

- 사 업 명 : 2014 인천 정신장애인 생활체육 볼링교실
- 기 간 : 2014년 3월 3일(월) ~ 10월 27일(월)[239일]
- 운영장소 : 뉴월드볼링센터(남동구 만수동)
- 인 원 : 총22명
- 주 최 : 인천광역시장애인체육회
- 주 관 : 남동사회복지시설 그루터기
- 후 원 : 인천광역시
- 재정후원 : -

정 산 채 임 자	소 속	남동사회복지시설
	직 책	사회복지사
	성 명	송 현 식 (인)
	주 소	인천광역시 남동구 담방서로 23번길 17 남동장애인종합복지관 별관 3층 그루터기
	연락처	☎ 032)472-6419 / FAX 032)472-6420 (h.p 010-2266-1591)

**상기와 같이 교부금 정산 결과를 첨부와 같이 보고합니다.**

- 첨 부: 1. 사업결과보고서 - 1부
- 2. 교부금 예산집행내역서 - 1부

2014. 10. 29.

**기관명 : 남동사회복지시설 (인)**

인천광역시장애인체육회 귀하

## 【 교부금 예산집행 내역서 】

가. 총괄표

(단위 : 원)

사용기간 (239일)	집행금액				지원금 잔 액	비고
	기금 (대한장애인체육회)	지방비 (인천장애인체육회)	자부담 (운영단체)	계		
2014. 3. 3. ~10. 27.	-	2,000,000	381,800	2,381,800	0	

※ 이자 발생액 : 632원

나. 집행내역(예시)

(단위 : 원) VAT 포함

항	목	세목	산 출 내 역			비고		
			집행금액	세부산출내역				
계			2,381,800	세부내역		금액		
2014 인천 정신장애인 생활체육 볼링교실	운영비	입차료	2,000,000	볼링장이용료 · 볼링장 게임비 2,500원×778게임=1,945,000 (초과된 1,000원은 자부담지출) 2,000원×28게임=56,000		2,000,000	교부금	
		입차료	326,000	볼링장이용료 · 볼링장 게임비 2,500원×130게임+ 1000원 =326,000 (교부금에서 초과된 1,000원 자부담지출)		326,000		자부담
		상품	55,800	상품(볼링대회) · 상반기 볼링 대회 상품비 26,000 · 하반기 볼링 대회 상품비 29,800		55,800		

※ 교부금 내역 중 56,000원의 경우, 뉴월드볼링센터에서 자체행사를 통해 1게임당 2,500원 → 2,000원 으로 할인 적용함.

※ 집행내역은 계정과목에 준하여 작성

※ 증빙서류는 계정과목별 증빙서(영수증)제출 및 집행방법에 준하여 제출

# 〔 사업 결과보고서 〕

## 1. 사업개요

- 사업명 : 2014 인천 정신장애인 생활체육 볼링교실
- 사업기간 : 3월 3일(월) ~ 10월 27일(월) / 사업일수: 239일 (총27회)
- 운영시간 : 월요일 / 시간 : 13:00 - 15:00

※ 남동사회복지시설 프로그램 일정 사정에 의해 타 요일로 변경된 경우가

있음.

- 장 소 : 뉴월드볼링센터(남동구 만수동)
- 주 최 : 인천광역시장애인체육회
- 주 관 : 남동사회복지시설 그루터기
- 운영종목 : 볼링

## 2. 참여인원 결과

당초인원	최종인원	증감	비고
15명	22명	7명	순수참가자 만

프로그램명	2014 인천 정신장애인 생활체육 불링교실																	
	운영요일		시간		13:00-15:00			총 운영횟수			27회							
참가자현황	구분		순수참가자						운영진									
	총계	22명	소계		남		여		소계		남		여					
구분	정신장애		정신·지적 장애 (중복)			청각장애			시각장애			기타(뇌병변 ) 장애			미 등 록			
성별	계	1급	2급	3급 이상	1급	2급	3급 이상	1급	2급	3급 이상	1급	2급	3급 이상	1급		2급	3급 이상	
남	12	-	2	7	-	2	-	-	-	-	-	-	-	-	-	-	1	
여	10	-		9	-	-	1	-	-	-	-	-	-	-	-	-	-	
계	22	-	2	16	-	2	1	-	-	-	-	-	-	-	-	-	1	
운영진	계	2	담당자		1명		지도자		0명		운영보조		0명		봉사자		1명	

※ 정기적인 자원봉사자만 표시

○ 운영진 명단

구분	성명	소속 및 직위	연락처	
			휴대전화	전자우편(이메일)
단체책임자	김진애	남동사회복지시설/시설장	010-9990-0643	gru6419@hanmail.net
관리담당자	송현식	남동사회복지시설/사회복지사	010-2266-1591	
자원봉사자	윤동현	서울기독대학교/사회복지학과	010-3686-2388	unhappy44@naver.com

○ 순수참가자 명단

순번	성명	생년월일	성별	장애유형		연락처	주소
				장애유형	급		
1	강OO	64.09.28	남	정신	3	032)422-0000	인천광역시 남동구 간석3동
2	김OO	60.10.15	여	정신	3	010-2385-0000	인천광역시 남동구 구월2동
3	이OO	82.10.07	남	정신	3	032)874-0000	인천광역시 남동구 도화동
4	조OO	65.03.02	남	정신	2	032)467-0000	인천광역시 남동구 만수6동
5	전OO	73.03.02	여	정신	3	010-4455-0000	인천광역시 남동구 만수5동
6	최OO	64.06.07	남	정신	3	016-871-0000	인천광역시 남동구 장수동
7	양OO	81.04.19	남	정신/지적	2	032)517-0000	인천광역시 부평구 산곡2동
8	문OO	80.04.20	남	정신/지적	2	032)467-0000	인천광역시 남동구 구월2동
9	변OO	64.04.15	여	정신	3	032)423-0000	인천광역시 남동구 간석4동
10	윤OO	59.08.06	여	정신	3	032)471-0000	인천광역시 부평구 산곡3동
11	정OO	71.04.25	여	정신	3	016-880-0000	인천광역시 남구 문학동
12	박OO	64.04.05	남	정신	3	010-2634-0000	인천광역시 서구 신현동
13	성OO	79.12.01	여	정신/지적	3	010-4034-0000	인천광역시 남구 도화동
14	이OO	56.02.16	남	정신	3	032)422-0000	인천광역시 남동구 간석3동
15	남OO	76.01.04	남	정신	3	032)427-0000	인천광역시 남동구 간석3동
16	경OO	62.11.13	남	정신	3	010-5544-0000	인천광역시 남동구 구월1동
17	김OO	90.05.02	남	정신	2	032)472-0000	인천광역시 남동구 만수2동
18	선OO	94.11.03	여	정신	3	010-5732-0000	인천광역시 남동구 간석동
19	김OO	72.11.23	여	정신	3	032)466-0000	인천광역시 남동구 만수5동
20	변OO	81.02.05	여	정신	3	010-2988-0000	인천광역시 남동구 만수6동
21	김OO	88.11.04	여	정신	3	032)872-0000	인천광역시 남구 도화1동
22	장OO	78.04.08	남	정신	미	010-6490-0000	인천광역시 남동구 논현동

※ 출석부 필수 첨부(참여자, 지도자)

### 3. 지도자(매니저) 자격사항

- 해당없음

### 4. 세부운영내용

#### 가. 사업추진과정

- 대한볼링협회 볼링교실 커리큘럼에 의거 진행
- 적절한 봉사자배치를 통하여 즐겁고 유쾌한 여가생활 활용

#### 나. 운영프로그램

사업명 (프로그램명)	일정		프로그램 내용	비고
	차수	일정(요일)		
2014 인천 정신장애인 생활체육 볼링교실	1	3/3(월)	볼링의 역사, 볼링의 예절(초급) / 실습	
	2	3/17(월)	볼링의 기초(초급) / 실습	
	3	3/24(월)	볼링의 자세(초급) / 실습	
	4	4/7(월)	볼의 구질(초급) / 실습	
	5	4/28(월)	볼링의 점수 계산법(초급) / 실습	
	6	5/7(수)	실습	
	7	5/12(월)	실습	
	8	5/26(월)	실습	
	9	5/28(수)	실습	
	10	6/2(월)	실습	
	11	6/9(월)	실습	
	12	6/16(월)	실습	
	13	7/7(월)	실습	
	14	7/14(월)	실습	
	15	8/11(월)	실습	
	15	8/13(수)	실습	
	17	8/18(월)	상반기 볼링대회	
	18	8/25(월)	볼링 용어의 정리(중급) / 실습	
	19	9/1(월)	스탠드 위치, 레인 파악(중급) / 실습	
	20	9/15(월)	볼링의 스트레칭(중급) / 실습	
	21	9/19(금)	실습	
	22	9/30(화)	실습	
	23	10/6(월)	실습	
	24	10/8(수)	실습	
	25	10/13(월)	실습	
	26	10/20(월)	실습	
	27	10/27(월)	하반기 볼링대회 / 평가회	



## 5. 홍보결과

홍보매체	증빙사진
<ul style="list-style-type: none"> <li>현수막               <ul style="list-style-type: none"> <li>- 기간 : 2014. 3. 3. (월) ~ 2014. 10. 27. (월)</li> <li>- 장소 : 뉴월드볼링센터 내</li> </ul> </li> </ul>	
<ul style="list-style-type: none"> <li>인터넷               <ul style="list-style-type: none"> <li>- 기간 : 2014. 10. 21. (화)</li> <li>- 위치 : 남동장애인종합복지관 홈페이지</li> </ul> </li> </ul> <p>(<a href="http://www.ndjb.or.kr/news/40039">http://www.ndjb.or.kr/news/40039</a>)</p>	
<ul style="list-style-type: none"> <li>월 소식지               <ul style="list-style-type: none"> <li>- 기간 : 2014년 5월</li> <li>- 내용 : 시설 내소회원, 가족, 유관기관, 자원봉사자, 후원자 등에게 우편 발송</li> </ul> </li> </ul>	 <p>※ 별도 첨부</p>
<ul style="list-style-type: none"> <li>남동장애인종합복지관 관보               <ul style="list-style-type: none"> <li>- 기간 : 2014년 여름호 통권 72호</li> <li>- 내용 : 남동장애인종합복지관 이용자, 후원자, 자원봉사자 등에게 우편 발송</li> </ul> </li> </ul>	 <p>※ 별도 첨부</p>

## 6. 사업 운영사진

구분	관련사진
사업운영사진 (전체모습)	
지도사진	
활동사진 (1)	
활동사진 (2)	

## 7. 대외활동

활동내역	관련사진
상반기 불링대회	
상반기 불링대회 상품 증정식	
하반기 불링대회	
하반기 불링대회 상품 증정식	



# 『 시설(용품)사용 계약서 』

계약 편의상 임대인을 “갑” 이라 칭하고, 임차인을 “을” 이라 칭한다.					
임대인 (갑)		주소			
임차인 (을)		주소			
상기 양자는 다음과 같은 조건으로 생활체육 지원사업을 위한 시설(용품)사용 계약을 체결한다.					
1. 지원사업					
프로그램명	2014년 ○○교실				
2. 계약내용					
상 호 명	○○체육관				
계 약 기 간	2014년 월 일부터 ~ 2014년 월 일까지				
요 일 (시 간)	매주 월/수(10:00~12:00)				
계 약 내 용	10,000원×25회=250,000원				
임 차 료	금250,000원(금이십오만원)				
결 제 방 법	사업종료 후 카드결제				
계 좌 번 호	은행명	-	계좌번호	-	예금주 -
결 제 예 정 일	○월 ○일(금250,000원)				
3. 계약조건					
조	건	① 상황에 따라 임차기간 및 조건을 달리 조정하여 사용 할 수 있다. ② “을”은 임대 사용한 만큼 일할계산 후, 본 계약을 해지할 수 있다. ③ 카드결제를 원칙으로 하되, 부득이한 경우 계좌이체(세금계산서발행 후) 한다.			
4. 기타사항 :					
위의 계약을 증명하기 위하여 본 계약서 2통을 작성하고 서명 날인 후 각 1통씩 보관한다.					
임 대 인	상 호		사업자등록번호		
	전 화		대표자	(인)	
※붙임 서류: ① 사업자(고유번호)등록증 1부					
임 차 인	기 관 명		고유등록번호		
	전 화		대표자	(인)	
기타사항					



## 〔 정산내역 영수증 〕

첨부	
----	--

### □ 영수증 첨부 시 유의사항

1. 집행내역서 기재 순으로 붙일 것
2. 겹치기 형태로 영수증을 붙이지 말 것(날장으로 붙일 것)
3. 견적서, 용품사진 등은 해당 정산내역영수증 다음으로 첩할 것

# [ 제수당지급명세서 ]

수당지급현황

지 급 자 ○ ○ ○ (인)

구분	성명	주민등록번호	주소	기간	계좌번호	지급액	확인
지도자 수당	김xx	7xxxxx - 1xxxxxx	인천xxx xxx xxx xxx xxx	6/1 ~ 9/31	(00은행) XXX-XX-XXX-XXX	150,000원	

☞ 무통장입금증 또는 인터넷뱅킹 입금증 원본

☞ 확인란에 확인자 사인 또는 도장

수당지급 산출내역

연번	구분	성명	기간	일수	단가	금액
1	지도자	○○○	3/01 ~ 31	일	원	원

☑ 무통장입금증 원본

※ 무통장입금증을 겹치기 형태로 영수증을 붙이지 말 것(날장으로 붙일 것)

# 〔 물품구매사진 〕

첨부

물 품 명	
사용목적	○

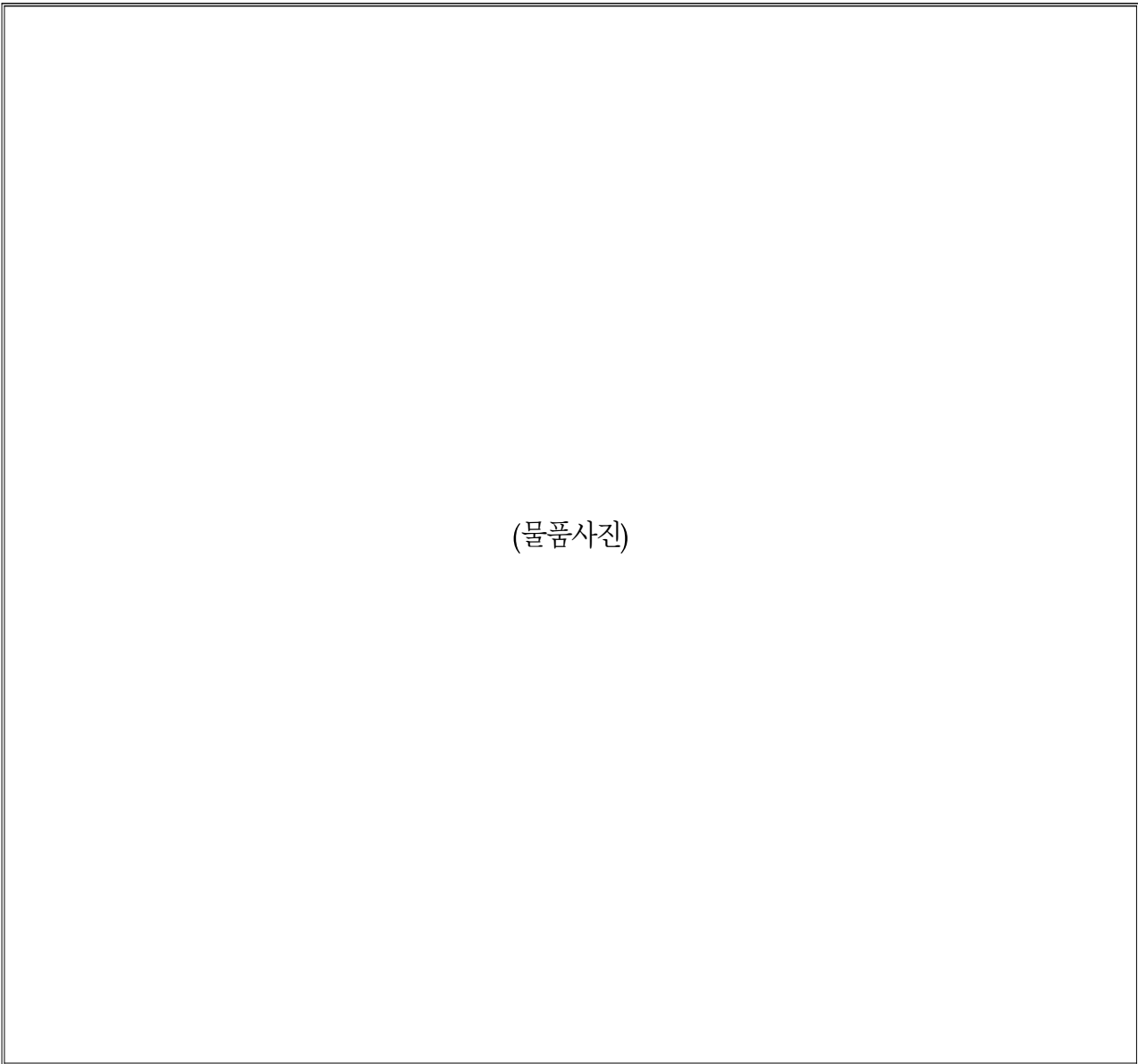

## 중증장애인지원고용 민간위탁 사업 운영 신청서

기관현황	법 인 명	재단법인인천교구 천주교회유지재단	법인등록번호	124122-0000045						
	기 관 명	남동사회복지시설	대 표 자	김 진 애						
	사업자번호 (고유번호증번호)	131-82-68197								
	설립년월일	1999년 7월 7일	상시근로자수	5명						
	소 재 지	인천시 남동구 담방서로 23번길 17								
	전 화 번 호	032)472-6419	팩 스	032)472-6420						
	담 당 자	장 성 진	E-Mail	gru6419@hanmail.net						
			휴대폰	010-2853-9430						
	구 분	<input type="checkbox"/> 특수교육기관 <input type="checkbox"/> 장애인지역사회재활시설 <input type="checkbox"/> 장애인직업재활시설 <input type="checkbox"/> 장애인단체 <input checked="" type="checkbox"/> 기타(정신장애인 사회복지시설)								
주요 사업	상담 / 직업재활 / 사회성 및 일상생활 / 여가 및 교육 / 자치활동 / 지역사회네트워크 / 가족지원 / 연구개발									
사업계획	○ 주 대상 장애유형: 1순위 정신장애, 2순위_____, 3순위_____									
	○ 사업목표*(훈련 수료 인원) (단위: 명)									
	계	지체	뇌병변	시각	청각	지적	자폐성	정신	내부	기타
	5							5		
* 사업인원은 5명 이상 신청 가능										
<p>위와 같이 중증장애인지원고용사업 위탁운영을 신청합니다.</p> <p style="text-align: right;">2014년 02월 12일</p> <p style="text-align: right;">신청기관 남동사회복지시설 (서명 또는 인)</p> <p style="text-align: center; font-weight: bold; margin-top: 20px;">한국장애인고용공단 인천지사장 귀하</p>										
<p>※ 제출서류</p> <ol style="list-style-type: none"> <li>1. 사업계획서 1부</li> <li>2. 사업자등록증(또는 고유번호증) 사본 1부</li> <li>3. 기관명의 은행계좌 사본 1부</li> </ol>										

# 중증장애인지원고용 민간위탁 사업 계획서

## I. 기관현황

### 1. 일반현황

기관명	남동사회복지시설	대표자	김진애
소재지	인천시 남동구 담방서로 23번길 17		
연락처	032)472-6419	FAX	032)472-6420
담당자	장성진	연락처	010-2853-9430

### 2. 조직현황(※ 조직도 및 업무분장 등 제시)

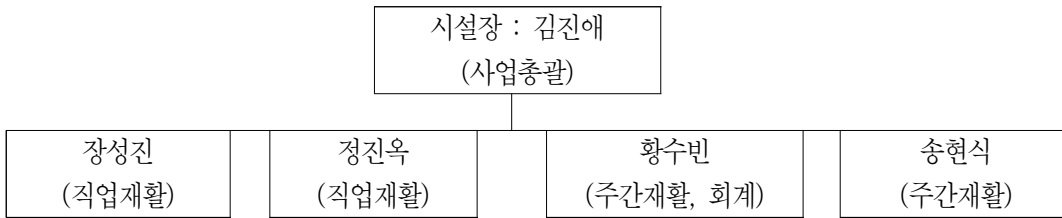

### 3. 연간예산

구분	2013년(예산현황)	2014년(예산운용계획)
합계	195,904,574	223,532,000
출연금	0	0
이용자부담금	7,758,000	8,466,000
보조금		
국고보조금	173,626,000	201,486,000
법인보조금	2,240,000	2,280,000
기타후원금	8,394,605	4,500,000
차입금	0	0
기타수입	3,885,969	6,800,000

### 4. 종사자 현황(※ 관련 업무자 위주로 작성, 별지 서식 제출 가능)

연번	부서	인원	주요업무
1	남동사회복지시설	1	사업총괄
2		1	직업재활, 지역사회네트워크
3		1	직업재활, 주간재활
4		1	주간재활, 회계
5		1	주간재활

## 5. 주요 사업

※ 관련 사업중심으로 작성, 장애유형별 전문기관의 경우 유형별 대상 사업 위주로 작성

1. 상담사업: 서비스계약 / 개별상담 / 전화상담 / 가정방문 / 주치의상담 / 사후관리
2. 직업재활: 취업준비교육 / 취업 전 훈련(내·외부) / 취업회원 자조모임 / 중증장애인지원고용 위탁사업 / 직업재활네트워크 / 취업연계 / 업체개발 및 관리
3. 주간재활: 일상생활 / 여가활동 / 사회성증진 / 교육(PC, 외국어, 정신건강, 안전 및 건강) / 자치활동 / 행사(캠프, 체육대회, 송년모임 등)
4. 가족지원: 가족상담 / 가족모임
5. 지역사회네트워크: 지역사회 내 정신보건관련 전문가 양성 / 지역사회 연계활성화와 조직화를 통한 자원망 구축 / 인천 정신보건 관련기관 연합행사
6. 홍보: 인터넷홍보 / 월 소식지 제작 / 리플렛 및 홍보물 제작 / 서포터즈 활동
7. 자원봉사 활동 및 관리: 교육 / 활동 / 관리 / 간담회

## 6. 신청사업과 유사 또는 동일 사업 수행 경험(최근 3년간)

연도	수행기간	사업명	사업예산	사업실적	지원여부 (정부/민간)
2011	7.13~11.29	중증장애인지원고용 민간위탁	6,336,300원	7명	정부
2012	5.16~11.12	중증장애인지원고용 민간위탁	5,280,250원	6명	정부
2013	4.15~11.11	중증장애인지원고용 민간위탁	6,904,250원	5명	정부

## 7. 공단과 네트워크 연계 사업 실적(최근 3년간)

연도	기간	사업내용	사업실적	연계기관 (본부/지사/능개원)
2011	7.13~11.29	중증장애인지원고용 민간위탁	7명	지사
2012	5.16~11.12	중증장애인지원고용 민간위탁	6명	지사
2013	4.15~11.11	중증장애인지원고용 민간위탁	5명	지사

## II. 사업계획

### 1. 사업담당인력 배치계획

성명	부서 및 직위	주담당업무	위탁사업 역할	기여도
김진애	남동사회복지시설 시설장	사업총괄	사업총괄 및 슈퍼비전	상
장성진	남동사회복지시설 팀원	직업재활	사업신청/계획/진행/평가	상
정진옥		직업재활	사업계획/진행/평가	상
황수빈		주간재활, 회계	예산지출관리 등 회계	중
송현식		주간재활	사업지원	하

### 2. 사업목표

(단위: 명, %)

구분	계	지체	뇌병변	시각	청각	지적	자폐성	정신	내부*	기타
인원	5명							5명		
비율	100%							100%		

\* 내부장애는 간,심장,신장,장루,요루 장애로 목표 설정시 유형 별도 명시

### 3. 사업일정

일정	1/4분기			2/4분기			3/4분기			4/4분기	
	1월	2월	3월	4월	5월	6월	7월	8월	9월	10월	11월
훈련인원			1		2				2		
추진일정											

\* 사업일정은 상반기 추진 실적을 60%이상 제시. 불가할 경우 심사시 불이익

4. 추진계획(※ 주요 심사 내용이므로 구체적이고 자세하게 기술)

구분	세부계획
훈련생 발굴 및 모집 방안	<ol style="list-style-type: none"> <li>1. 본 시설이용 회원</li> <li>2. 직업재활네트워크 프로그램 참여회원</li> <li>3. 지역 내 정신보건 유관기관을 통한 회원 의뢰 및 요청</li> </ol>
사업체 발굴 및 모집 방안	<ol style="list-style-type: none"> <li>1. 기존 본 시설과 연계된 사업체 활용</li> <li>2. 인터넷 및 지역정보지를 통한 구직정보 확인</li> <li>3. 유관기관 및 사업체 연계를 통한 발굴</li> <li>4. 장애인 취업박람회 및 업체 대상 공문발송</li> </ol>
직무지도원 확보 방안	<ol style="list-style-type: none"> <li>1. 본 시설 직업재활 담당자 2명</li> <li>2. 실습 및 교환 수련생 활용</li> </ol>
수료율 및 취업률 제고 방안	<ol style="list-style-type: none"> <li>1. 시설 자체 면접과정을 통해 직업재활훈련 및 취업에 대한 동기와 의욕이 높은 훈련생을 선정</li> <li>2. 선정된 훈련생을 대상으로 다양한 취업 전 훈련(내·외부)을 실시하여 취업에 대한 동기강화 및 실제 사업체 환경에 대한 적응력 향상도모</li> <li>3. 훈련생의 욕구와 기능, 사업체의 채용조건을 고려하여 매칭</li> <li>4. 훈련생의 사업체 적응 및 작업 기능·대인관계 향상을 위한 집중적인 1:1직무지도</li> <li>5. 훈련생 및 사업체와의 지속적인 의사소통을 통해 원활한 사업수행 및 취업가능성 향상</li> </ol>
취업후 적응지도 방안	<ol style="list-style-type: none"> <li>1. 주 1회 취업장 방문 및 수시 전화 상담을 통한 관리 및 취업 후 적응정도 점검</li> <li>2. 훈련생 및 고용주와의 지속적인 의사소통을 통한 사후관리 지원</li> <li>3. 업체 동료들과의 원만한 관계유지 지원을 통한 취업유지 지원</li> <li>4. 필요 시 취업 후 적응지도를 추가 실시하여 취업유지 지원</li> </ol>

### 5. 홍보계획

홍보대상	홍보방법	활용매체
1. 본 시설 이용회원 2. 직업재활 네트워크 프로그램 참여회원 3. 지역 내 정신보건 유관 기관 이용회원	1. 취업 및 직업재활에 대한 욕구가 높은 회원을 대상으로 개별상담을 통한 훈련참여 권유 2. 지역 내 유관기관을 대상으로 다양한 매체(홈페이지, 공문 등)를 활용하여 사업 및 지원 내용 홍보	1. 시설 내 게시판 2. 시설 소식지 3. 외부 공문 및 유관기관 홈페이지 활용

### 6. 지역자원활용계획(훈련생 및 사업체 모집 등)

지역자원	활용계획
1. 훈련생 구인 : 지역 내 정신보건 유관기관 및 정신보건 의료기관 사회사업실을 통한 훈련생 모집  2. 사업체 구직 : 인천·부천시 내 장애인 고용 사업체	1-1. 체계적인 직업재활 프로그램을 실시하지 못하는 관내 정신보건 유관기관 및 의료기관을 대상으로 공문을 발송하여 사업에 대해 홍보하고, 욕구가 있는 대상자를 모집하여 본 시설 내 직업재활훈련 참여 유도 1-2. 참여자를 대상으로 일정기간의 내부훈련을 통해 중증장애인지원고용 훈련 실시 2-1. 기존 본 시설과 연계되어 있는 사업체 활용 2-2. 인터넷, 지역정보지, 벽보 등을 통해 장애인 고용의사가 있는 업체 확인 후 전화, 방문, 공문발송 등을 통한 업체개발

## 중증장애인지원고용 민간위탁사업 추진 결과보고서

1] 위탁기관명: 남동사회복지시설

2] 추진실적

○ 총괄 현황

(단위: 명, %)

구분	목표 인원 (A)	실시 인원	수료 인원 (B)	목표 달성률 (B/A)	취업 인원 (C)	취업률 (B/C)	근속 인원 <sup>1)</sup>
계	5	7	7	140%	4	57%	1

1) 근속인원: 당해년도 지원고용 수료자 중 취업성공수당 신청인원

○ 세부 추진 현황

(단위: 명)

연번	사업체명	훈련기간	직무지도원 (내부,외부)	훈련생수	수료인원	취업인원
1차	다정테크	2014.04.01~04.22	내부	1	1	0
2차	태성전기	2014.05.15~06.09	내부	1	1	1
3차	이원씨엔피	2014.06.16~07.07	내부	1	1	0
4차	유진텍	2014.08.25~08.29	내부	1	1	1
5차	GS칼텍스	2014.10.13~11.13	내부	3	3	2

○ 장애유형별 현황

(단위: 명)

구분	계	지체	뇌병변	시각	청각	안면	신장	심장	간	호흡기	장루 요루	뇌전증	지적	자폐성	정신
계획	5														5
수료	7														7
취업	4														4

③ 예산집행실적

○ 총괄실적

(단위: 원)

구분	지원액	집행액	집행잔액(반납액)
계	7,715,900	7,715,900	0
사업운영비	1,025,000	1,195,920	- 170,920
훈련수당	6,690,900	6,519,980	170,920
이자			2,167

○ 세부집행내역

구분	계	사업운영비	훈련수당					
			소계	훈련준비금	일비	숙박비	사업주보조금	직무지도원수당
계	7,715,900 0	1,195,920 0	6,519,980	240,000	2,125,000	0	2,254,980	1,900,000

④ 사업 성과 달성을 위한 노력

가. 대상자 모집 및 선정을 위한 노력

○ 훈련생 모집 및 선정을 위한 노력

- 본 시설 이용회원과 지역 내 정신보건 유관기관 이용회원을 대상으로 직업재활훈련에 대한 욕구가 있는 회원을 모집하였고, 면접 및 시설 자체 내부훈련을 통해 지원고용 훈련생을 선정함.

○ 적격 업체 개발 및 모집을 위한 노력

- 기존에 본 시설과 연계되어 관리하고 있는 업체들을 활용하였고, 일자리박람회 및 인터넷, 지역벽보 등을 적극 활용하여 훈련생의 욕구에 맞는 업체를 개발하기 위한 노력이 이루어짐.

#### 나. 사업 목표 달성을 위한 노력

##### ○ 훈련생 수료율 및 근속율 관리를 위한 노력

- 훈련생의 직무능력에 따라 훈련일정을 조정하여 훈련에 대한 동기가 강화될 수 있도록 하였고, 밀접한 직무지도 및 업체 관리자와의 지속적인 의사소통을 통해 훈련생이 훈련에 집중하고 업체 환경에 잘 적응할 수 있도록 지원하여 수료율을 높이려고 하였음. 수료율에 비해 근속율은 낮은 편이나 11월까지 진행된 5차 훈련에서 취업 연계된 2명은 평가일 현재까지 근무하고 있으며, 취업이후에도 지속적인 취업장 방문을 통해 안정적인 취업유지가 이루어질 수 있도록 지원하고 있음.

##### ○ 직무지도원 양성 및 관리를 위한 노력

- 본 시설의 경우 시설 내 직업재활 담당 실무자 2명을 직무지도원으로 활용하였고, 몇 해에 걸쳐 지원고용 위탁사업을 수행한 경험을 바탕으로 안정적인 사업수행을 위해 노력하였음. 또한, 사업수행 및 훈련과정에 대한 지속적인 수퍼비전을 통해 실무자들의 역량 및 사업수행에 따른 전문성을 강화하고자 하였음.

#### 다. 공단 지사와의 연계·협력을 위한 노력

- 사업의 실시 및 결과보고뿐만 아니라 사업수행에 따른 예산사용 및 진행상황에 대한 공유 이루어짐. 또한, 공단 담당 실무자와의 지속적인 의사소통을 통해 사업운영 전반에 대한 논의가 이루어져 인천지사와 위탁기관과의 협력관계가 잘 형성되었다고 생각됨.

#### 라. 기타 사업 운영을 위한 노력

- 중증장애인에 대한 훈련 및 취업연계의 기회제공이라는 사업의 본래 취지에 맞게 훈련에 욕구가 있는 정신장애인들을 선별하고, 질적인 사례관리 및 단계적인 훈련과정을 통해 지원고용 훈련이 정신장애인들에게 회복의 기회 및 긍정적인 자극이 될 수 있도록 지원하였음. 또한, 훈련 이후에도 지속적인 사후관리를 통해 일회적인

훈련경험이 아닌 취업에 대한 지속적인 동기부여 및 안정적인 취업유지가 이루어질 수 있도록 함.

사업운영에 있어서도 연중 계획에 따라 시기와 훈련일수가 적절하게 잘 진행되도록 노력하였으며, 투명한 예산집행을 통해 효율적이고 효과적인 예산사용이 이루어질 수 있도록 함.

- 붙임 1. 지원고용 위탁사업비 정산 총괄표(별지 제2호 서식)  
2. 지원고용 (사업주, 훈련생) 참여자 만족도 조사 결과표  
3. 2014년 지원고용 사업수행 우수사례

위와 같이 2014년도 중증장애인지원고용 위탁사업 추진결과를 제출합니다.

2014. 12. 3.

위탁기관명 남동사회복지시설 (인)

※ 지원고용 민간위탁(사업주, 훈련생) 참여자 만족도 조사 결과표 양식

※지원고용 민간위탁(사업주, 훈련생) 만족도 조사 결과표 서식

■ 사업체용

연번	문항													
	일반사항				사업체 만족도									
	1	2	3	4	1	2	3	4	5	6	7	8	9	10
1	1	2	1	2	1	1	2	2	1	1	2	1	1	-
2	1	2	1	2	1	2	2	2	2	2	2	2	1	-
3	1	6/ 8	1	4	1	1	1	1	1	1	1	1	1	-
4	2	3	1	4	1	1	2	2	1	1	1	2	1	-

■ 훈련생용

연번	문항															
	일반사항					훈련생 만족도										
	1	2	3	4	5	1	2				3	4	5	6	7	8
							(매우만족1, 만족2, 불만족3, 매우불만족4)									
-1							-2	-3	-4							
1	2	3	15	3	1	1	1	1	1	1	1	1	1	1	1	-
2	2	3	15	3	1	1	2	2	2	2	2	1	2	1	1	-
3	1	3	15	3	2	1	2	2	2	2	2	1	2	1	1	-
4	2	2	15	3	2	1	2	2	2	2	2	1	2	1	1	-
5	2	4	15	3	2	1	2	2	2	2	2	1	2	1	1	-
6	1	3	15	3	1	1	2	2	2	2	2	1	2	1	3	-
7	2	5	15	3	2	1	1	1	1	1	1	1	2	1	3	-

[별지 제3호서식]

## 지원고용 민간위탁 사업 평가표

### 1] 위탁기관 현황

기관명	남동사회복지시설	대표자	김진애
주소	인천시 남동구 담방서로 23번길 17 남동장애인종합복지관 별관3층		
연락처	032)472-6419	FAX	032)472-6420
담당자	장성진	연락처	010-2853-9430
		E-mail	gru6419@hanmail.net

### 2] 추진실적

#### ○ 사업실적

(단위: 명, %)

구분	목표인원 (A)	실시인원	직무지도원 선임		수료인원 (B)	목표 달성률 (B/A)	취업 인원 (C)	취업률 (B/C)	근속 인원 <sup>1)</sup>
			내부	외부					
계	5	7	2	-	7	140%	4	57%	1

1) 근속인원: 당해년도 지원고용 수료자 중 취업성공수당 신청인원

#### ○ 장애유형별 현황

구분	계	지체	뇌병변	시각	청각	안면	신장	심장	간	호흡기	장루요루	뇌전증	지적	자폐성	정신
계획	5														5
수료	7														7
취업	4														4

#### ○ 예산집행실적

(단위: 원)

구분	지원액	집행액	집행잔액
계	7,715,900	7,715,900	0
훈련수당	1,025,000	1,195,920	- 170,920
사업운영비	6,690,900	6,519,980	170,920
이 자			2,167

3 사업평가<sup>2)</sup>

평가항목		배점	평가결과				
			매우우수 (20)	우수 (15)	보통 (10)	미흡 (5)	매우미흡 (1)
정량평가 (20점)	사업 이행 여부	20	20				
정성평가 (80점)	사업 추진의 적정성	20	20				
	서류 비치 및 관리 여부	20	20				
	사업 성과 달성 노력	20		15			
	공단과 연계 및 협력정도	20	20				
총 계		100	95				

2) 사업평가지 <별표 1> 채점 기준표 참조

4 기타의견

의견항목	의견내용(※ 자유롭게 기술)
사업 수행의 장·단점	<p>타 장애유형에 비해 취업이나 업체현장에서의 외부훈련 실시가 어려운 정신장애인에게 실제적인 훈련기회 제공 및 취업연계의 기회가 될 수 있었음. 이는 훈련에 참여하는 정신장애인에게는 재활 및 사회구성원으로서의 역할을 준비하는데 긍정적인 도움이 되며, 정신장애에 대한 편견을 갖고 있던 업체에도 정신장애인에 대한 편견해소 및 인식개선의 효과를 거둘 수 있었음.</p>
사업 개선 사항	<p>- 훈련생의 훈련비에 대한 산출근거 변경 (1인×30일 → 1인×20일 일비 인상과 훈련준비금 인상)</p> <p>2014년 예산 중 훈련생 1인 훈련비 산출근거가 30일로 책정됨. 대부분 훈련을 진행하다보면 사전훈련 1일, 현장훈련 3주(15일)면 훈련생의 적응과 직무수행정도 파악에 어려움이 없으나 훈련비가 30일로 책정되어 있어 효율적인 예산집행에 어려움 발생함. 이에 추후에는 훈련일수를 줄이고 훈련생 기본 일비나 훈련준비금을 인상한다면 훈련생의 훈련 욕구를 높이고 예산을 보다 효율적으로 집행할 수 있어 사업의 질을 높이는데도 도움이 될 것으로 생각됨.</p>

의견항목	의견내용(※ 자유롭게 기술)
사업 추진시 애로사항	<p>훈련에 대한 훈련생의 욕구를 파악하고, 욕구에 맞는 업체를 발굴하여 연계해야 하나, 욕구에 맞는 업체를 발굴하는데 어려움 있었음. 2013년에 비해 업체를 발굴할 수 있는 일자리박람회 등의 행사가 상대적으로 적게 개최되었고, 업체 운영의 어려움 등으로 장애인을 채용하고자 하는 구인광고도 다양하지 않아 이로 인해 훈련실시가 지연되기도 함.</p>
기타 건의사항	<p>연초, 지사별로, 지역 내 업체 관리자 및 고용주 등을 대상으로 지원고용 사업에 대한 O.T 및 홍보 등이 정기적으로 이루어졌으면 함. 각 개별 위탁기관에서 사업에 대해 홍보하고 업체를 발굴하는 것보다 사업에 대한 홍보 효과가 훨씬 크고, 실제 연계되는 사례도 더욱 많아질 것이라고 생각됨.</p>

## IV. 부 록









8월



8월 21일  
아쿠아리움 여행  
(사회심리재활팀)



8월 28일  
지적장애인 바리스타대회 참석  
(사회심리재활팀)

9월



9월 14일~16일  
우수활동지원인 포상여행  
(지역복지팀)



9월 24일  
장애이해골든벨퀴즈  
(사회심리재활팀)

10월



10월 10일  
버팀목 가요제 본선진출  
(직업재활팀)



10월 9일  
비루고개축제진행  
(기획연구팀)







## 2014년도 사업보고서

등록번호 2015-5호

■발행일 : 2015년 1월

■발행인 : 서현정

■편집인 : 정은지

■주소 : (405-868) 인천광역시 남동구 인주대로 898번길

■대표전화 : (032) 472-4004   팩스 : (032) 472-4005

■홈페이지 : [www.ndjb.or.kr](http://www.ndjb.or.kr)