

제 안 사 업



남동강애인공심복기관

■ 2013년 전문자료집 - 제안사업

■ 목 차 ■

1. 사회심리재활팀

- 제안사업 13-01 7

 - 사업명: 성인 지적·자폐성 장애인을 위한 특화형 문화.예술 전문가 양성 사업 ‘댄싱 위드 더 매직(Dancing with the magic)
 - 지원처: 인천사회복지공동모금회 (담당 : 이해영 사회복지사)
- 제안사업 13-02 21

 - 사업명: 성인 지적·자폐성장장애인의 직업능력 향상을 위한 평생교육프로그램 ‘바리스타, 천연비누’
 - 지원처: 인천광역시동부교육지원청(담당 : 이해영 사회복지사)
- 제안사업 13-03 29

 - 사업명: 장애아동, 청소년 가족여가활동지원프로그램 가족애발견
 - 지원처: 인천광역시동부교육지원청 (담당 : 박성묵 사회복지사)
- 제안사업 13-04 49

 - 사업명: Not impossible!(불가능은 없다!)
 - 지원처: 인천광역시장애인체육회(담당 : 임하나 사회복지사)
- 제안사업 13-05 59

 - 사업명: 학교부적응 청소년 진단, 치료
 - 지원처: 인천광역시동부교육지원청 (담당 : 조은하 사회복지사)

2. 직업재활팀

- 제안사업 13-06 73

 - 사업명: 중증장애인 지원고용 민간위탁 사업
 - 지원처: 한국장애인고용공단 (담당 : 이주미 직업재활사)

<ul style="list-style-type: none"> ▪ 제안사업 13-07 85 <ul style="list-style-type: none"> ◦ 사업명: 친환경 품종 재배를 통한 중증장애인 고용 활성화 및 직종체험프로그램 ‘토다콩 마을’ ◦ 지원처: 장애인개발원 (담당 : 최용수 사회복지사) 	85
<p>3. 주간보호센터 늘푸른동산</p>	
<ul style="list-style-type: none"> ▪ 제안사업 13-08 106 <ul style="list-style-type: none"> ◦ 사업명: 중증지적자폐성 장애인의 환경인식 및 태도향상을 위한 환경교육 ◦ 지원처: 인천사회복지공동모금회 (담당 : 정초희 사회복지사) 	106
<p>4. 남동사회복지시설 그루터기</p>	
<ul style="list-style-type: none"> ▪ 제안사업 13-09 119 <ul style="list-style-type: none"> ◦ 사업명: 중증장애인지원고용 민간위탁사업 ◦ 지원처: 한국장애인고용공단 (담당 : 김진애 정신보건사회복지사) 	119
<p>5. 보호작업장 열린일터</p>	
<ul style="list-style-type: none"> ▪ 제안사업 13-10 130 <ul style="list-style-type: none"> ◦ 사업명: 이용인 중심의 작업훈련 및 재활프로그램을 위한 환경개선사업 ◦ 지원처: 사회복지공동모금회 (담당 : 류수진 사회복지사) 	130
<p>6. 재활치료</p>	
<ul style="list-style-type: none"> ▪ 제안사업 13-11 143 <ul style="list-style-type: none"> ◦ 사업명: 장애영아무상교육(엄마와 함께 해요 새꿈교실) ◦ 지원처: 인천광역시동부교육지원청 (담당 : 정승영 사회복지사) 	143

7. 업무지원

- 제안사업 13-12 159
 - 사업명: 무지개교실
 - 지원처: 인천교구사회복지회(담당 : 김명숙 사회복지사)

제안사업 13-01

성인 지적·자폐성 장애인을 위한 특화형
문화·예술전문가 양성 사업
‘댄싱 위드 더 매직’



지원기관	인천사회복지공동모금회
부서명	사회심리재활팀
담당자	이혜영



남동장애인종합복지관

2013년 신청사업 지원금신청서

기관/단체 현황			
신청기관명	남동장애인종합복지관	대표자명	서현정
		전화	032-472-4004
사업담당자	이혜영	팩스	032-472-4005
		이메일	hye6354@hanmail.net
지원신청			
사업명	성인 지적·자폐성 장애인을 위한 특화형 문화·예술전문가 양성 사업 '댄싱 위드 더 매직(Dancing with the Magic)'		
사업기간	2013년 1월 1일부터 ~ 2013년 12월 31일까지 (12개월)		
총소요사업비	계	지원액	자부담
	13,300,000원	11,000,000원	2,300,000원
청구금액	계(지원액)	상반기	하반기
	11,000,000원	6,600,000원	4,400,000원
은행명/계좌번호	신한은행/140-006-263309	예금주	남동장애인종합복지관 서현정
<p>사회복지공동모금회 배분규정에 제10조에 의하여 위와 같이 '2013년 신청사업' 지원금을 신청합니다.</p> <p style="text-align: right;">2012년 12월 10일</p> <p style="text-align: right;">신청기관: 남동장애인종합복지관 (인)</p> <p style="text-align: center; margin-top: 20px;">인천사회복지공동모금회장 귀하</p>			
<p>※ 첨부: 통장사본 1부</p> <p>※ 지원신청서는 공문과 함께 발송해 주십시오.</p> <p>※ 지원금 신청서 검토 후 본 회에서 조정을 요청할 수 있습니다.</p>			

사업개요

기관명 (신청기관명)	남동장애인종합복지관					
사업명	성인 지적·자폐성 장애인을 위한 특화형 문화·예술전문가 양성 사업 '댄싱 위드 더 매직(Dancing with the Magic)'					
사업기간	2013년 1월 1일 ~ 2013년 12월 31일			서비스 지역	인천광역시	
서비스대상	고등학교를 졸업한 30세미만의 지적·자폐성 장애인	실인원수	35명	연인원수	1,150명	
서비스 단가	380,000원 (산출식 = 총사업비 ÷ 실인원)			투입인력	7명	
사업목적	1. 장애인 문화·예술 전문인력 육성 2. 심리적 치유를 통한 삶의 활력소 증진 3. 장애인 마술공연을 통한 장애인 사회공헌활동 및 사회통합 구현					
성과목표	① 성인 지적·자폐성 장애인의 마술전문성 향상 및 마술 경력 개발 ② 성인 지적·자폐성 장애인의 심리적 치유를 통한 삶의 활력소 증진 ③ 성인 지적·자폐성 장애인의 마술 공연을 통한 장애인 사회공헌활동 및 사회통합 구현					
주요 사업 내용 요약 (프로그램명 및 주요 시행내용) ※성과목표별 주요 프로그램 1개씩 기재	세부 프로그램명	주요내용				
	마술전문가 양성교육 [초급·중급]	<ul style="list-style-type: none"> ■ 성인 지적·자폐성 장애인 20명을 대상으로 마술전문가양성교육을 실시하여 창의적인 의사소통 기술 능력 및 자신감·집중력·소근육 기능을 향상시켜 장애인 문화·예술 전문인력을 육성한다. ■ 참여 장애인의 마술 기술 수행정도 및 마술 자격증 소지여부에 따라 초급과정·중급과정으로 분반하여 진행하며 출석률이 80% 이상인 참여자에게는 한국마술협회 '마술교육 수료증' 발급 및 자격증 시험에 응시할 수 있는 자격을 부여한다.(각 과정별 10명 / 각 25회기 진행) 				
	힐링마술	<ul style="list-style-type: none"> ■ 마술교육 참여의 경험이 없는 중증장애인 15명 대상으로 심리적 치유를 목적으로 하는 힐링 마술을 20회기 실시하여 자기효능감을 향상시키고 삶의 활력소를 증진시킨다. ■ 출석률이 80%이상인 참여자에게는 한국마술협회 '마술교육 수료증'을 발급한다. 				
	창작마술 정기&순회 공연	<ul style="list-style-type: none"> ■ 마술 창작공연 기획 및 관람객에 따른 다양한 마술 레퍼토리를 구성하여 문화소외계층을 대상으로 무료 마술 정기공연을 2회 실시한다. 또한, 지역 내 공공기관·교육기관·기업을 대상으로는 장애인식개선사업의 일환으로 순회공연을 5회 실시한다. ■ 다양한 마술공연의 기회제공을 통해 참여자의 마술 경력을 개발하고 장애인의 사회활동을 장려하여 지역 내 장애인·비장애인 사회통합을 구현한다. 				
예산	총사업비	13,300,000원	신청금액	11,000,000원		
신청금액의 세부내역	인건비	0원	사업비	13,240,000 원	관리 운영비	60,000원
		0%		95.5%		0.5%

2013년 사업시행계획서

1. 사업명 : 성인 지적·자폐성 장애인을 위한 특화형 문화예술전문가 양성사업
'댄싱 위드 더 매직(Dancing with the Magic)'

2. 사업의 필요성

1) 대상자 욕구 및 문제점

인천 유일의 지적·자폐성 장애인 마술사 양성

'능동적·생산적 문화복지'의 주체가 되다!!

문화·예술분야가 우리사회에 광범위하게 자리하며 중요한 위치를 차지하고 있음에도 불구하고 발전을 위한 투자와 향수가 비장애인 중심으로 전개되고 있어 문화·예술의 사회적 양극화 현상이 두드러지게 나타나고 있다. 이에, 남동장애인종합복지관은 장애인 문화·예술 복지 실현을 위한 구심점을 마련하고자 2011-2012년간 '지적·자폐성 장애인 마술전문가양성교육사업'을 실시하여 인천 유일의 지적·자폐성 장애인 마술사를 양성하게 되었다.

현재, 남동장애인종합복지관 마술전문가양성교육에 참여한 장애인의 64%이상이 한국마술협회 마술사3급 자격증을 취득하였다. 아울러 마술을 매개로 지역사회와의 소통과 건전한 지역문화 형성을 위한 장애인식개선사업의 일환으로 7,679명의 지역주민에게 무료 마술 공연을 실시하는 사회공헌 활동을 전개하고 있다. 하지만, 장애인 마술사를 위한 제한된 공연장소 및 레퍼토리의 부족은 정기적인 문화·예술 활동을 제약하는 요소로 크게 작용하여 프로 마술계로의 입문을 저지함에 따라 프로 마술계의 진출을 위한 장애인 문화복지지원시스템이 절실히 필요하다.

따라서, 본 기관은 '성인 지적·자폐성 장애인 마술전문가양성교육사업'의 효과성을 기반으로 장애인 마술창작공연을 기획·운영하여 장애인 마술사의 프로마술계로의 입문을 지지하고 장애인 마술사업의 대중화에 앞장설 수 있도록 지원함은 물론, 장애인이 '능동적·생산적 문화복지'에 주체가 될 수 있는 토대를 마련하고자 한다.

심리적 치유 & 장애인식개선의 전략적 도구 [마술]

마술이 현대사회에서 지니는 의미는 크다. 마술은 마술사와 관객과의 관계형성에 촉매 역할을 할 뿐만 아니라 고독과 심리적 공허함을 느끼는 사람에게 심리적 치유의 역할을 하여 심리적 안정을 통한 삶의 균형을 되찾게 한다. 또한, 누구나 쉽게 배울 수 있다는 장점으로 직장·학교·사업·진학·취업 등 다양한 곳에서 활용되고 있으며 기술적인 테크닉뿐만 아니라 창의력·집중력·화술·자신감을 함께 배울 수 있어 교육 분야에서 각광을 받고 있다.

특히, 장애인에게 마술은 사회와의 소통과 타인으로부터 유의미한 존재로서의 가치를 인정받게 하는 전략적 도구로 장애인을 수혜의 대상이 아닌 가능성의 주체로 보는 시각적 전환의 시발점이 된다.

따라서, 장애로 인하여 사회활동이 제한된 성인 지적·자폐성 장애인에게 마술전문가양성 교육을 실시하여 심리적 치유를 통한 삶의 활력소를 증진시키고 '정기공연 및 순회공연'을 실시하여 장애인·비장애인 사회통합의 기반을 마련하고자 한다.

2) 지역 환경적 특성

남동구 내 등록 장애인의 인구는 22,474명으로 인천광역시 전체 등록 장애인의 16.9%를 차지하여 10개의 구·군 중 두 번째로 높은 비율을 보이고 있다. 또한, 남동장애인종합복지관이 위치한 곳에 불과 500m 떨어진 곳에는 남동구 전체 수급자세대의 20% 이상인 809세대(1,839명)의 영세민이 거주하는 대단위 영구임대아파트가 자리 잡고 있다.

이처럼, 남동장애인종합복지관은 '장애인복지 욕구 지역' 한가운데 위치하고 있으며 2014년 인천도시철도 2호선 개통(남동구청역)으로 인한 역세권으로 지역장애인의 접근성이 용이한 이점을 지니고 있다.

3) 경험적 근거

2011년 장애인 마술사 18명 배출 / 마술공연 11회 실시(관람객 1,299명)
2012년 장애인 10명 자격증 취득 준비 / 마술공연 6회 실시(관람객 6,380명)



[2011-2012년 마술공연 사진자료]

남동장애인종합복지관은 사회복지사·직업재활사 등 다양한 전문인력 구성과 장애인을 위한 교육·문화·복지서비스의 복합공간이라는 이점을 최대한 활용하여 2009년 3월부터 지역 사회 내 고등학교를 졸업한 지적·자폐성 장애인을 대상으로 ‘평생교육프로그램-남동대학’을 운영하고 있다.

‘남동대학’은 장애인 복지관의 노하우와 대학교육 커리큘럼을 접목하여 이용 장애인에게 대학문화를 경험하게 하고 고등교육 이후 지속적인 교육의 기회를 제공하여 주도적 사고와 자립생활의 기반마련을 통해 건전한 성인으로서의 성장을 지원하고 있다.

특히, 2011년부터 장애인 마술사를 양성하는 ‘성인 지적·자폐성 장애인 마술전문가양성 교육사업’을 개발하여 운영하고 있으며 지적·자폐성 장애인에게 수준별 마술교육을 실시하여 마술전문가로서의 역량을 강화함은 물론, 문화·예술 분야의 사회활동을 장려하고 있다.

또한, 장애인식개선 사업의 일환으로 지역 내 대규모 행사 참여 및 지역 내 교육기관과의 네트워크를 통해 지역주민에게 무료 마술공연 관람의 기회를 제공함으로써 마술을 매개로 한 장애인-비장애인 문화 공동체를 형성함과 동시에 지역사회 내 장애인 평생교육의 새로운 모델을 제시하여 유관기관으로부터 성인장애인 평생교육의 선두적인 역할을 하고 있다.

4) 본 사업과 관련된 지역 복지자원 현황

2011년 교육과학기술부 평생교육통계 조사에 따르면 인천시 내 평생교육 기관 수는 111개, 프로그램 수는 5,148개로 전국에서 가장 적으며 학습자의 수는 330,035명으로 전국 5위의 높은 순위를 나타냈다. 본 조사를 통해 인천시는 지역주민의 평생교육 욕구를 충분히 충족시키지 못한다는 불명예를 얻게 되었다.

인천지역 내 평생교육 기관 중 미술교육을 실시하는 곳이 10곳 미만이며 사설기관으로 고가의 수강료를 지불해야함에 따라 사회활동이 제한적인 장애인의 경우 교육에 대한 욕구가 있음에도 불구하고 참여하지 못하고 있는 실정이다.

또한, 장애인 미술사의 경력 개발을 위하여 공연활동을 장려하나 인천지역 내 30곳 공연장 대부분이 프로 예술가를 중심으로 고가의 대관료를 지불해야만 사용이 가능함에 따라 장애인 미술사 양성에 어려움을 겪고 있다.

이에, 남동장애인종합복지관은 문화·예술의 사각지대에 있는 장애인에게 미술교육 및 공연활동의 기회를 제공하여 장애인이 교육의 주체가 되고 문화예술전문가로서의 성장을 통해 지역발전에 기여할 수 있도록 지원하고자 한다.

3. 서비스 지역, 서비스 대상 및 실인원수

- 1) 서비스 지역 : 인천광역시
- 2) 서비스 대상 : 고등학교를 졸업한 30세 미만의 지적·자폐성장래인
- 3) 서비스 대상 선정기준 및 방법(과정)

구분	선정기준 및 방법
①힐링 미술	<ul style="list-style-type: none"> ■ 미술교육 참여의 경험이 없는 중증장애인으로 담당자와의 면담을 통해 선발 함. ※교육 참여 욕구 및 의지 / 심리적 치유의 필요성을 중점적으로 평가
②미술전문가양성교육 [초급과정]	<ul style="list-style-type: none"> ■ 미술사 3급 자격증 취득을 희망하는 장애인으로 담당자 및 미술강사와의 심층 면접을 통해 선발함. ※자격증 취득 욕구 / 초급과정 수행능력을 중점적으로 평가
③미술전문가양성교육 [중급과정]	<ul style="list-style-type: none"> ■ 미술사 3급 자격증(이와 동등한 자격)을 소지한 장애인으로 실기평가를 통해 선발함. ※미술 기본 및 중급과정 수행 능력을 중점적으로 평가

4) 실인원수

대상구분		서비스대상자 산출근거	단위수(명)
① 일반대상		인천시에 거주하는 지적·자폐성 등록 장애인	132,732명*
② 위기대상		인천시에 거주하는 지적·자폐성 등록 장애인 중 19세이상 30세미만인 자	5,619명*
③ 표적대상		위기대상 중 고등학교 졸업 학력소지자	2,920명**
④ 실인원수	힐링 미술	표적대상 중 사업 참여를 희망하는 자 15명	35명
	미술전문가 양성교육 [초급과정]	표적대상 중 미술사 3급 자격증 취득을 희망하는 자 10명	
	미술전문가 양성교육 [중급과정]	표적대상 중 미술사 3급 자격증 소지자 10명	

* 2011년 12월 장애인등록현황, 보건복지부

** 2011년 특수교육연차보고를 근거로 산출

4. 사업 목적 및 목표

목적	산출목표	성과목표
1. 장애인 문화·예술 전문인력 육성	1-1. 초·중급과정의 미술전문가 양성교육 실시 (각 25회기과정 / 총50회기)	과정별 미술전문성 향상
	1-2. 미술 워크샵 2회 실시	
	1-3. 미술관련 자격증 80%이상 취득	장애인 미술 경력개발
2. 심리적 치유를 통한 삶의 활력소 증진	2-1. 힐링미술 20회기 실시	자기효능감 향상
3. 장애인 미술공연을 통한 장애인 사회공헌활동 및 사회통합 구현	3-1. 장애인 창작미술 기획 및 미술공연 실시 (정기공연2회, 순회공연5회)	장애인에 대한 이해 증진 문화소외계층의 문화향유 확대
	3-2. 장애인식개선사업의 일환으로 사업의 전 과정을 동영상으로 제작하여 유관기관에 배포	

5. 사업내용

1) 세부사업내용

성과목표	프로그램명	활동 (수행방법)	시행 시기	수행 인력	참여 인원	시행 횟수 시간
과정별 마술전문성 향상 및 마술 경력개발	마술전문가 양성교육 [초급과정]	<ul style="list-style-type: none"> ■ 교육내용 마술 용어, 도구 사용 및 활용법, 손의 감각발달, 신체 유연성, 화술, 발표테크닉 ■ 운영방법 -8회기 기준으로 기술적 변화를 평가한 후 수업 내용 재선정 -수업과정 동영상촬영·관람하며 피드백 공유 -회기별 출석체크를 통한 출석관리 -강사의 관찰일지 작성을 통한 참여자의 과제수행을 및 수업 참여도 분석·관리 ■ 자격증 -출석률 80%이상인 참여자에게 한국마술협회 ‘마술교육 수료증’ 발급 -‘마술사 3급’ 자격증 시험 응시 자격 부여 	3-10 월	사회복지사 4명 /마술강사 1명 /자원봉사자	10명	주1회 2시간 (총25회)
	마술전문가 양성교육 [중급과정]	<ul style="list-style-type: none"> ■ 교육내용 공연 마술 매너 및 활용법, 손의 감각발달, 신체유연성, 화술, 자신감, 발표 테크닉 ■ 운영방법 -8회기 기준으로 기술적 변화를 평가한 후 수업 내용 재선정 -수업과정 동영상촬영·관람하며 피드백 공유 -회기별 출석체크를 통한 출석관리 -강사의 관찰일지 작성을 통한 참여자의 과제수행을 및 수업 참여도 분석·관리 ■ 자격증 -출석률 80%이상인 참여자에게 한국마술협회 ‘마술교육 수료증’ 발급 -‘마술사 2급’ 자격증 시험 응시 자격 부여 	3-10 월	사회복지사 4명 /마술강사 1명 /자원봉사자	10명	주1회 2시간 (총25회)
	마술 워크샵	<ul style="list-style-type: none"> ■ 내용 -membership training -팀별 마술공연 레파토리 기획 및 시연 ■ 운영방법 -공연 기획·홍보·준비 전 과정에 참여자의 역할 부여 	7-8월	사회복지사 4명 /마술강사 1명 /자원봉사자	35명	1회 6시간 (총2회)

성과목표	프로그램명	활동 (수행방법)	시행 시기	수행 인력	참여 인원	시행 수 시간
자기효능감 향상	힐링 마술	<ul style="list-style-type: none"> ■ 교육내용 마술도구 사용, 손의 감각발달, 신체 유연성 ■ 운영방법 - 반복학습을 통한 마술 및 공연에 관한 관심 유도 - 수업과정 동영상촬영·관람 - 강사의 관찰일지 작성을 통한 참여자의 과제수행을 및 수업 참여도 분석·관리 ■ 수료증 - 출석률 80%이상인 장애인에게 한국마술협회 '마술교육 수료증' 발급 	3-10월	사회복지사 4명 /마술강사 1명 /자원봉사자	15명	주1회 2시간 (총20회)
장애인 이해 증진 및 문화소외계층의 문화 향유 확대	창작마술 정기&순회 공연	<ul style="list-style-type: none"> ■ 공연기획 - 비보잉을 접목한 창작마술공연 (정기공연 용) - 마술워크샵에 기획한 팀별 마술 레파토리 활용 (순회공연 용) ■ 운영방법 - 공연 기획·홍보·준비 전 과정에 참여자의 역할 부여 - 문화소외계층 무료 초청 	3-12월	사회복지사 7명 /마술강사 1명 /자원봉사자	35명	7회 (20분 -60분 공연)
	동영상 제작·배포	<ul style="list-style-type: none"> ■ 사업의 전 과정을 영상으로 제작하여 유관기관에 배포 	12월	사회복지사 7명	-	1회

2) 목표에 대한 평가방법

성과목표	목표에 대한 평가방법			
	성과지표	자료원	자료수집방법	자료수집시기
과정별 마술전문성 향상 및 마술 경력개발	마술 기술의 이해 및 수행율 10% 향상	자체평가지	자체평가	연4회 (5월, 7월, 9월, 11월)
	마술자격증 취득율 80%	마술사 자격증	한국마술사협회 협조	연1회 (12월)
자기효능감 향상	자기효능감 20% 향상	자기효능감 척도지	사전·사후 척도지 검사	연2회 (3월, 12월)
장애인에 대한 이해 증진 및 문화소외계층의 문화 향유 확대	장애에 관한 인식 변화율 20% 향상	설문지 과제물	복지관 자체조사	연10회 (3-12월)
	문화소외계층 참여율 90%	공연 신청서	복지관 자체조사	연4회 (9-12월)

3) 담당인력 구성

이름 (역할)	담당부서/직위	투입시간 (단위:1주일)	경력(년)/주요업무	자격증 (신청사업 관련)
서현정 (슈퍼바이저)	관장	0.5시간	-광주은혜학교 4년3개월 / 특수교육 -중국연변지력장애교육중심 6년6개월 / 센터장 -남동장애인종합복지관 6년 9개월 / 관장	사회복지사1급 특수교사
김미숙 (슈퍼바이저)	사무국장	0.5시간	-충주 성심맹아원 9년 3개월 / 원장 -남동장애인종합복지관 4년10개월/사무국장	사회복지2급
조은하 (슈퍼바이저)	사회심리재활팀/ 팀장	2시간	-남동장애인종합복지관 11년 10개월 / 사회심리재활 담당	사회복지1급
이혜영 (주담당)	사회심리재활팀/ 대리	10시간	-남동장애인종합복지관 8년 / 지역복지·성인평생교육업무 담당	사회복지1급
김서영 (부담당)	사회심리재활팀/ 담당	10시간	-남동장애인종합복지관 7개월 / 성인평생교육업무 담당	사회복지1급
양소영 (지원)	사회심리재활팀/ 담당	3시간	-남동장애인종합복지관 2년7개월 / 성인평생교육업무 담당	사회복지1급
고형식 (지원)	사회심리재활팀/ 담당	3시간	-남동장애인종합복지관 9개월 / 성인평생교육업무 담당	사회복지2급
박성목 (지원)	사회심리재활팀/ 담당	1시간	-남동장애인종합복지관 5년10개월 / 방과후교육업무 담당	사회복지2급
김효중 (지원)	사회심리재활팀/ 담당	1시간	-남동구노인복지회관 1년 / 노인일자리업무 담당 -남동장애인종합복지관 11개월 / 방과후교육업무 담당	사회복지2급

4) 사업 진행 일정

내용	기간	12	13															14
	년1 2월	년1 월	2월	3월	4월	5월	6월	7월	8월	9월	10 월	11 월	12 월	년 1월				
사업세부계획 수립																		
사업홍보 및 대상자 모집																		
강사와의 수업논의																		
사업설명회 실시																		
대상자 선정																		
힐링마술																		
마술전문가양성교육 [초급과정]																		
마술전문가양성교육 [중급과정]																		
마술워크숍																		
창작마술 정기공연																		
찾아가는 마술공연																		
자기효능감 검사																		
과정평가																		
자격증 시험 응시																		
사업평가																		
결과보고서 작성																		

5) 홍보 계획

대상	홍보방법 및 횟수	활용매체	비고
지역사회 주민	<ul style="list-style-type: none"> ■ 지역 장애인을 중심으로 사업설명회 실시[1회] ■ 복지관 내 사업 홍보물 게시[수시] ■ 복지관 관보 내 사업 소개[1회] ■ 공연 홍보물 제작 및 배포[수시] ■ 지역신문 및 케이블 TV 연계를 통한 사업 소개 및 공연 홍보[수시] 	사업 및 공연 홍보물, 인터넷, 지역신문, 케이블 TV	-
타 복지기관	<ul style="list-style-type: none"> ■ 홈페이지 게시판 내 사업 홍보[수시] ■ 이용인 모집 홍보 및 사업안내에 관한 공문 발송[수시] 	사업 및 공연 홍보물, 인터넷, 공문	-
지방자치 단체	<ul style="list-style-type: none"> ■ 인천광역시청 및 관할 구청·주민자치센터 홈페이지 내 사업 홍보[수시] ■ 사업안내에 관한 공문 발송[수시] ■ 공연 홍보물 및 초대장 발송[연4회] 	사업 및 공연 홍보물, 인터넷, 공문	-

※ 사업 관련 홍보 및 제작에 관련하여 사회복지공동모금회의 배분사업임을 반드시 명시하여야 함[사회복지공동모금회법 제20조의3].

6) 지역자원 활용 계획

자원명	활용계획	비고
한국마술협회	경력 및 자격증 관리	
매직타임, 매직 클래스	마술공연 강의 및 공연기획 자문	
KKJ댄스 아카데미	비보이팀 연계 및 공연기획 자문	
인천시장애인복지관협회, 인천시 내 7개 장애인복지관	사업 및 공연 홍보	
인천시 내 19개 사회복지관	사업 및 공연 홍보	
인천시 내 380개 유치원, 237개 초등학교, 1,730개 어린이집	마술공연 홍보	
인천시 내 51개 지역아동센터	마술공연 홍보	
아시아뉴스통신, 장애인생활신문, 인천지역 내 신문사, 케이블TV	사업의 진행과정 및 효과성에 관한 홍보	

6. 예산계획

(단위 : 원)

관		사업비						
항		공동모금회 “댄싱 위드 더 매직(Dancing with the Magic)” 사업비						
목	세목	계	산출근거	예산조달 계획				
				신청금액	비율 (%)	자부담	비율 (%)	자부담 재원
총 계		13,300,000		11,000,000	82.7	2,300,000	17.3	
사업비	마술교육 (힐링마술/ 초급과정/ 중급과정)	4,900,000	■ 힐링마술 강사비(2시간) 70,000원×20회=1,400,000 원	1,400,000	10.5			
			■ 초급과정 강사비(2시간) 70,000원×25회=1,750,000 원	1,750,000	13.2			
			■ 중급과정 강사비(2시간) 70,000원×25회=1,750,000 원	1,750,000	13.2			
		4,500,000	■ 수업 재료비	4,500,000	33.8			
	창작마술 정기&순회 공연	2,280,000	■ 대관료(셋팅비 포함) 200,000원×2회=400,000원	400,000	3			
			■ 비보이 공연료 40,000원×8명×2회 =640,000원			640,000	4.8	자체 예산
			■ 식비 8,000원×40명×2회 =640,000원			640,000	4.8	자체 예산
			■ 준비비(의상 외) 15,000원×40명=600,000 원	600,000	4.5			
	마술 워크샵	760,000	■ 준비비 380,000원×2회=760,000			760,000	5.7	자체 예산
	홍보	800,000	■ 공연 홍보물 제작 2,000원×30부=600,000 원	600,000	4.5			
■ 현수막 50,000원×2장=100,000원					100,000	0.8	자체 예산	
■ 동영상 제작(CD구입 외) 100,000원×1회=100,000 원					100,000	0.8	자체 예산	
소 계	13,240,000		11,000,000	82.7	2,240,000	16.8	-	
관 민 기 부 비	우편료	60,000	■ 우편료 2,000원×30회=60,000원			60,000	0.5	자체 예산
	소 계	60,000				60,000	0.5	-

※ 사업에 직접 투입되는 비용만 예산계획에 기입

7. 향후운영계획

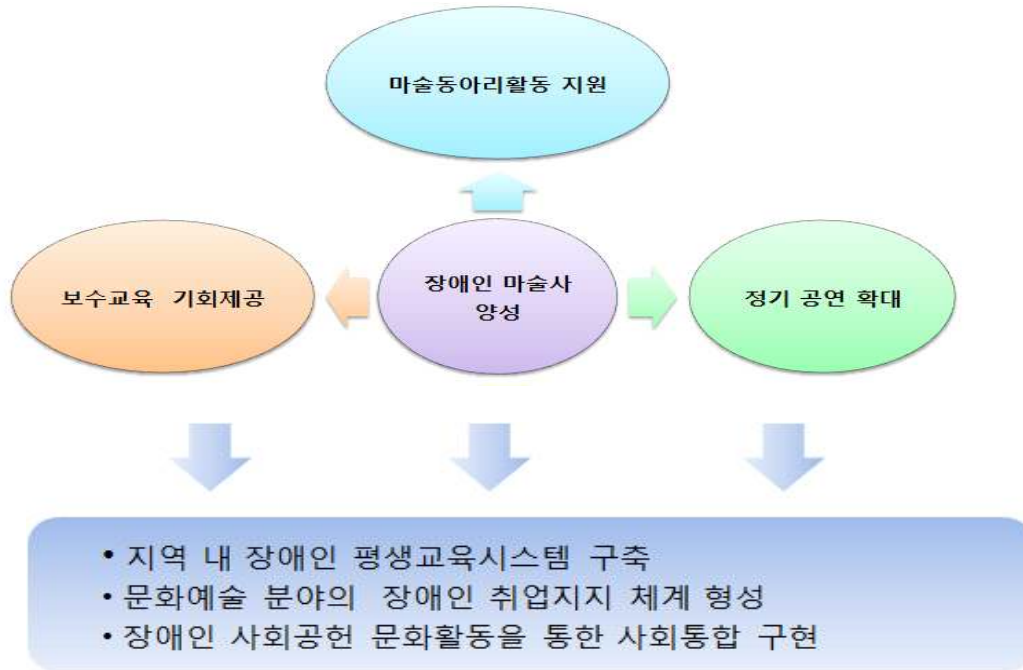

- 1) 장애인 문화·예술 복지사업의 일환으로 외부자원 연계(지원사업)를 통해 지속적으로 성인 지적·자폐성장장애인을 위한 미술전문가양성교육을 실시하여 장애인 문화·예술가를 배출하고 지역 내 장애인 문화복지 평생교육시스템을 구축하고자 한다.
- 2) 미술동아리활동 지원을 통해 장애인의 자발적인 미술활동을 권장하고 정기적인 보수교육을 운영하여 미술사 자격증 소지자의 미술신기술 습득 및 전문성을 함양할 수 있는 기회를 제공한다. 또한, 정기공연을 확대하여 미술경력 관리를 지원하고 문화·예술 분야의 장애인 취업지지 체계를 형성한다.
- 3) 문화 소외계층을 위한 장애인 미술공연 활동을 확대시켜 장애인 문화·예술 창작 역량과 사회환원 활동을 강화함으로써 지역사회 내 장애인·비장애인 사회통합을 구현한다.

성인 지적·자폐성장장애인의 직업능력
향상을 위한 평생교육프로그램
‘바리스타·천연비누’



지원기관	인천광역시동부교육지원청
부서명	사회심리재활팀
담당자	이혜영



2013 장애인 평생교육 프로그램 지원사업 계획서

1. 사업명

성인 지적·자폐성장애인의 직업능력 향상을 위한 평생교육프로그램 ‘바리스타·천연비누’

2. 사업목적

- 1) 취업욕구가 높은 성인 지적·자폐성 장애인에게 보다 전문적이고 체계적인 직업교육을 실시하여 자신감과 성취감을 증진시키고 직업능력을 개발하여 자립생활의 기반을 마련한다.
 - ① 대표적인 기호식품인 커피를 주제로 바리스타 직업교육을 실시한다.
 - ② 웰빙 트렌드로 소비시장을 겨냥하고 있는 창업아이템인 천연비누를 주제로 직업교육을 실시한다.
- 2) 고등학교를 졸업한 성인 지적·자폐성 장애인에게 평생교육의 기회를 제공하여 지역사회 내 장애인 평생교육에 대한 관심을 고취시키고 취업지지 체계를 형성하여 장애인의 경제활동의 기반을 마련한다.

3. 사업개요

구분	바리스타 교육	천연비누 교육
대상 및 인원	성인 지적·자폐성 장애인 / 17명	성인 지적·자폐성 장애인 / 8명
기간 및 회기	2013년 3월 7일~12월 19일 매주 화, 목요일 14:00~16:00 / 총 74회기	2013년 3월 8일~12월 20일 매주 금요일 10:00~12:00 / 총 30회기
장 소	만수야 커피먹자 (남동구 만수동 소재)	해피숍(남동구 만수동 소재)

4 사업 운영방침

1) 학습자 선정

구분	선정기준
바리스타 교육	전문 직업교육이 우선적으로 필요하고 서비스업 수행이 가능한 지적·자폐성 장애인 17명
천연비누 교육	사회활동 참여가 적극적으로 요구되는 지적·자폐성 장애인 8명

2) 학습자 관리

- ① 회기별 출석체크를 통하여 학습자의 출석률을 관리하여 지속적인 참여를 유도한다.
- ③ 전문 강사의 운영일지 작성을 통해 과제수행정도 및 수업의 참여도를 관찰한다.
- ③ 교육내용에 관한 노트작성 및 과제수행을 스스로 할 수 있도록 지도함으로써 자신의 기능변화를 자각할 수 있는 기회를 제공한다.

3) 강사 선정 및 관리

- ① 강의 관련 자격증 소지자 중 장애인 교육 유경험자를 강사로 선정한다.
- ② 사업 준비·중간·종결 단계에 간담회를 실시하여 장애유형별 특성 및 학습자에 관한 정보를 제공하고 교육 진행 시 애로사항 및 사업의 개선방안을 논의한다.
- ③ 사업 담당자가 교육에 참여하여 수업의 원활한 진행을 지원한다.
- ④ 학습자(또는 보호자)의 강의 평가를 실시하여 강사의 자질 및 수업의 질을 점검한다.

5. 교육내용

1) 바리스타 교육

- ① 과제수행 정도에 따라 17명을 2그룹(A반, B반)으로 분반하여 진행함.
 - A반 교육 : 지적·자폐성 장애인 8명 / 매주 화요일 14:00~16:00(37회기)
 - B반 교육 : 지적·자폐성 장애인 9명 / 매주 화목요일 14:00~16:00(37회기)

② 세부 교육과정

일정	세부내용	
	이론수업	실기수업
3월	커피의 역사 바리스타 개념 분석 바리스타 자격증 취득 과정	에스프레소 머신 이해 및 추출 시연
4월	커피 보관법 위생관리법 에스프레소 머신 관련 용어	에스프레소 머신 이해 및 추출 시연
5월	커피 품종 및 재배, 가공 커피 로스팅의 특성 이해 에스프레소 머신 관련 용어	에스프레소 머신 이해 및 추출 시연
6월	생두의 분류와 평가 커피로스팅머신의 종류와 특성 에스프레소 머신 관련 용어	

일정	세부내용	
	이론수업	실기수업
7-8월	커피 품종 및 재배, 가공 에스프레소 머신 관련 용어	에스프레소 머신 이해 및 추출 시연 스팀밀크 만들기 카푸치노 및 라떼 추출 시연 매장관리 및 손님 응대법
9월	커피 맛과 향 에스프레소 머신 관련 용어	
10-11월	복습 에스프레소 머신 관련 용어	
12월	복습 바리스타 시험 응시 방법 에스프레소 머신 관련 용어	

2) 천연비누 세부교육과정(38회기)

일정	세부내용	
	이론수업	실기수업
3월	천연비누의 제조원리 천연화장품의 제조원리 주방세제 제조원리	MP 아로마 비누 만들기 CP 기능성 비누 만들기 고보습 스킨, 로션 만들기 주방세제 만들기
4월	향초 제조원리 천연샴푸 제조원리 보습용 영양크림 제조원리 CP비누 제조원리 및 활용법	향초 만들기 한방탈모방지 샴푸 만들기 보습 영양크림 만들기 CP 3층 비누 만들기
5월	MP비누 선물활용법 에센스 및 방향제 제조원리 MP비누 제조원리 및 활용법 바디클렌저 제조원리 바스붐 제조원리	비누 꽃 바구니 만들기 에센스, 아로마향 방향제 만들기 가족사진 넣은 MP 비누 만들기 바디클렌저 만들기 바스붐 만들기
6월	계절에 맞는 천연용품 종류 모기 퇴치제 및 버물리 연고 제조원리 주방·욕실관련 천연용품 종류, 섬유유연제 및 옥시크린 제조원리 MP비누 제조원리 및 활용법	모기 퇴치제, 버물리 연고 만들기 섬유유연제, 옥시크린 만들기 MP층 비누 만들기
7월	CP비누 제조원리 및 활용법 여름철 천연화장품 종류, 알로에 크림 및 선크림 제조원리 세안 및 헤어 관련 천연용품, 폼 클렌징 및 헤어에센스 제조원리 CP비누 제조원리 및 활용법	CP 빨래비누 만들기 알로에 수분크림, 선크림 만들기 폼 클렌징, 헤어에센스 만들기 CP 나무 비누 만들기

일정	세부내용	
	이론수업	실기수업
8월	속 비누 제조원리 기능성 천연화장품 제조원리 립밤 및 힐밤 제조원리 핸드크림 및 바디솔트 제조원리	장미 속 비누 만들기 화이트닝 스킨, 로션 만들기 립밤, 힐밤 만들기 핸드크림, 바디솔트 만들기
9월	주물럭 비누 제조원리 및 활용법 CP비누 제조원리 및 활용법 아이크림 및 바디오일 제조원리	MP 주물럭 비누 만들기 CP 계란마블 비누 만들기 아이크림, 바디오일 만들기
10월	클렌징오일 및 허브연고 제조원리 바디로션 및 미백에센스 제조원리 MP비누 제조원리 및 활용법 CP비누 제조원리 및 활용법	클렌징오일, 허브연고 만들기 바디로션, 미백에센스 만들기 MP 쿠키틀을 이용한 비누 만들기 CP 둥글이 비누 만들기
11월	차량용 천연용품 종류 및 제조원리 삼푸 제조원리 에센스 및 마사지크림 제조원리 각질제거제 및 마스크 팩 제조원리 콜라겐 화장품 제조원리	차량방향제 만들기 진주 펄샤이닝 삼푸 만들기 마린 콜라겐 에센스, 마사지 크림 각질제거제 만들기 마스크 팩 만들기
12월	크리스마스 천연용품 종류 및 향초 제조 원리 MP비누 제조원리 및 활용법 콜라겐 화장품 제조원리	크리스마스 향초 만들기 MP 크리스마스 비누 만들기 콜라겐 영양크림 만들기

6. 사업 추진일정

기간 \ 내용	2월			3월					...	7월					...	12월				
	3주	4주	5주	1주	2주	3주	4주	5주		1주	2주	3주	4주	5주		1주	2주	3주	4주	5주
사업 계획서 작성 및 제출	■	■																		
강사 섭외	■	■																		
바리스타·천연비누 교육 진행				■	■	■	■	■		■	■	■	■	■	■	■	■			
운영실적 보고																			■	
학습평가																			■	
강사 간담회																			■	
정산서 제출																			■	

7. 담당인력

이름	담당부서 / 직위	역할	관련자격
조은하	사회심리재활팀 / 팀장	사업 총괄	사회복지사
이혜영	사회심리재활팀 / 대리	사업 담당	사회복지사
임하나	사회심리재활팀 / 주임	사업 지원	사회복지사
김효중	사회심리재활팀 / 담당	사업 지원	사회복지사

8. 사업평가 방법

- 1) 참석율 : 회기별 80%이상 참여
- 2) 회기별 프로그램 관찰일지 작성(과제수행정도 평가 포함)
- 3) 교육과정에 관한 자체평가 실시(7월, 12월)

9. 예산

구분		산출기초	금액
체험료	바리스타	10,000원×17명×10개월	1,700,000원
	천연비누	9,000원×8명×30회기	2,160,000원
바리스타 재료비 (월두 외)		48,500원×4주×10개월	1,940,000원
총계		-	5,800,000원

2013 장애성인 평생교육 프로그램운영비 신청서

기관 정보	기관명	남동장애인종합복지관	대표자 성명	서현정
	사업자등록 번호	139-82-02243	대표전화 (핸드폰)	032-472-4004 (010-4020-9846)
	기관주소	인천광역시 남동구 인주대로 898번길 (만수6동 1007번지)	홈페이지	http://www.ndjb.or.kr
운영 프로그램명	성인 지적·자폐성장장애인의 직업능력 향상을 위한 평생교육 프로그램 '바리스타·천연비누'			
신청액	5,800,000원	예금주	남동장애인종합복지관	
은행명	신한은행	계좌번호	140-009-262454	

위와 같이 2013학년도 장애성인 평생교육 프로그램 운영에 따른
운영비를 신청합니다.

2013년 3월 25일

신청기관 (남동)장애인종합복지관장 (직인)

인천광역시동부교육지원청교육장 귀하

제안사업 13-03

가족(愛)애 발견 장애아동·청소년 가족여가활동지원프로그램



지원기관	인천동부교육지원청
부서명	사회심리재활팀
담당자	박성묵



남동장애인종합복지관

사업개요

기관명	남동장애인종합복지관					
기관소재지	[405 - 868] 인천광역시 남동구 인주대로 898번길(만수6동 1007번지)					
기관특성	<input type="checkbox"/> ①청소년(수련)시설 <input type="checkbox"/> ②청소년단체 <input type="checkbox"/> ③사회복지이용시설(지역아동센터) <input checked="" type="checkbox"/> ④사회복지단체 <input type="checkbox"/> ⑤시민사회단체 <input type="checkbox"/> ⑥사업복지입소(거주)시설 <input type="checkbox"/> ⑦종교단체 <input type="checkbox"/> ⑧ 기타(자세히)					
대표전화	032-472-4004	팩스(Fax)	032-472-4005			
담당자명	박성목	담당자연락처	010-2733-1874			
사업경력	2007년 2월 ~ 2012년 12월(5년10개월)	E-mail	in-psm@hanmail.net			
사업명	가족애(愛)발견					
사업기간	2013.2. 23 ~ 2013. 12. 21	실인원	24명			
사업대상	저소득장애인가동 및 청소년 가족					
사업목적	장애아동 및 청소년 가족구성원들에게 가족여가활동의 기회를 제공하고 이를 통해 가족구성원간의 정서적유대감을 증진시키고 부모의 역량을 강화함으로써 장애아동에 대한 양육스트레스를 감소시키고자 한다.					
성과목표	1. 장애아동 및 청소년 가족구성원들에게 가족여가활동의 기회제공 2. 여행과 쉼을 통한 가족구성원의 양육스트레스 감소 3. 가족여가활동참여를 통한 가족구성원의 정서적유대감 증진					
주요사업 내용요약	세부프로그램 명	주요내용			예산산출	
	개강식	<ul style="list-style-type: none"> · 사업소개 및 오리엔테이션 · 친밀감형성을 위한 레크리에이션 · 가족관계척도, 부모양육스트레스척도를 활용한 사전검사 실시 			· 프로그램운영비 - 준비비 : 900,000원 - 교통비 : 1,000,000원 - 체험비 : 1,036,000원	
	가족여가활동	경기도 가평(쁘띠프랑스) / 충남 청양(칠갑산) 인천 강화군(강화도) / 강원도 정선군(정선) · 1박2일 캠프 및 레크리에이션 · 주변관광지/역사유적 탐방			- 숙박비 : 3,800,000원 - 식비 : 2,273,600원 - 답사비 : 190,400원	
	일상생활훈련	· 장애아동 및 청소년을 위한 식사지도 · 공공시설이용 및 일상생활에 필요한 기술 습득			- 보험료 : 80,000원 · 자료집제작 - 사진자료집 :	
종강식	· 모임후기나눔, 동영상관람, 시상 및 기념품 증정 · 가족관계척도, 부모양육스트레스척도 사후검사			520,000원		
예산(원)	총사업비	9,800,000	신청금액	8,900,000	자부담	900,000

위의 같이 2013년도 교육복지우선지원사업을 신청합니다.

2012년 12월 11일

기관대표자 : 서현정 (인)

인천광역시동부교육지원청 교육장 귀하

남동장애인종합복지관

1. 기관 현황

1) 설립목적 및 연혁

(1) 설립목적

남동장애인종합복지관은 사랑과 섬김으로 지역사회와 함께 장애인들에게 창의적이고 전문적인 서비스를 제공하여, 재활·자립·사회통합을 도모함으로써 더불어 사는 따뜻한 세상을 실현한다.

(2) 연혁

- 1996. 06. 남동구청과 재단법인인천교구천주교회유지재단과 ‘남동종합사회복지관’ 위탁운영 계약 체결
- 2001. 01. 지역 장애인들을 위한 장애인복지관으로 기능 전환
- 2001. 06. 남동구청과 재단법인인천교구천주교회유지재단과 남동장애인종합복지관 운영 계약 체결
- 2003. 12. 보건복지부 주관 직업재활기금사업 수행기관 평가 결과 ‘우수기관’ 선정 - 전국 1위
- 2004. 12. 보건복지부 주관 직업재활기금사업수행기관 평가 결과 ‘우수기관’ 선정
근로복지공단 지원 산재장애인사회적응프로그램 ‘도전과 극복’ 우수기관 선정(3년연속)
- 2005. 12. 보건복지부 주관 장애인복지관 평가 ‘우수기관’-상위 10%, 인천지역 1위
보건복지부 주관 사회복지시설 평가 ‘우수기관’-상위 10%, 인천지역 1위
- 2006. 01. ‘남동구청’과 ‘재단법인인천교구천주교회유지재단’과 남동장애인종합복지관 위탁운영 계약
- 2007. 02. 장애아동전담씨튼어린이집 여성가족부 평가인증보육시설 선정
- 2007. 08. 장애아동전담어린이집 인천광역시 모범보육시설 선정
- 2007. 12. 보건복지부 주관 직업재활기금사업 수행기관 평가 우수기관 선정
- 2008. 12. 보건복지부 주관 장애인복지관 평가 ‘최우수 등급(A)’ 기관 선정
보건복지부 주관 사회복지시설 평가 ‘최우수 등급(A)’ 기관 선정
- 2009. 3. 지적·자폐성 장애인을 위한 평생교육 프로그램 남동대학 서비스 개시
- 2009. 3. 친환경작물 재배를 통한 중증장애인 고용활성화 프로그램 ‘토롱이와 다육이’ 사업 개시
- 2010. 10. 부설 보호작업시설 중증장애인직업재활지원사업 수행기관 평가 - 상위10% 인천1위
- 2010. 12. 남동구청과 재단법인인천교구천주교회유지재단과 남동장애인종합복지관 위탁운영 계약 체결
- 2011. 3. 지적·자폐성 장애인을 위한 평생교육프로그램 ‘남동아카데미’ 사업 개시
- 2012. 1 보건복지부 주관 장애인복지관 평가 “최우수 등급기관” 선정

(3) 조직(도) 혹은 종사자의 직종별 현황

직종별	계	사회 복지 사	직업 재활 사	특수 체육 교사	특수 교사	물리 치료 사	작업 치료 사	언어 치료 사	심리 치료 사	미술 치료 사	음악 치료 사	회계 서무 전산	기능직	기타
인 원	54	21	3	1	1	4	1	3	2	2	2	2	5	7
자격증 소지자	49	21	3	1	1	4	1	3	2	2	2	2	5	2

(4) 기관의 주요사업내용

기획연구사업	기획 및 조정사업, 조사연구사업, 교육사업, 홍보·계몽사업, 기획행사, 자원개발 및 관리, 이용자 편의증진사업, 전산관리, 정보화교육사업
상담지도사업	진단사업, 판정사업, 학교네트워크사업, 장애영아무상교육, 찾아가는 발달평가, 지역사회통합교육지원사업, 지역사회네트워크사업
재활치료사업	물리·수중물리·청소년·개별수중물리·놀이미술·음악치료, 보장구 착용 및 지도훈련, 장애아동 재활치료서비스, 학교 부적응 청소년 진단·치료 프로그램, 장애영아 무상교육, 지역사회 통합·연계, 작업·언어치료, 조기교육‘새싹반’, 개별특수교육, 특수체육, 건강관리, 디딤돌운동실운영지원, 진료사업
사회심리 재활사업	남동대학, 남동아카데미, 장애아동·청소년 사회성 향상 프로그램, 고등부전환교육프로그램, 특기적성프로그램, 여가활동프로그램, 장애청소년 가족정서지원 프로그램, 장애인식개선교육, 동아리활동지원, 유네스코 한국문화유산 탐사대, 방학교실, 가족테마여행, 학교부적응 청소년 진단·치료 프로그램, 부모대기실·통합놀이실 관리, 일상생활훈련실 관리
지역복지사업	사례발굴과 관리, 가정지원사업, 주거복지환경개선사업, 자립지원사업, 가정봉사원 활용, 의료재활사업, 사회교육사업, 사회심리재활사업, 장애인가족지원사업, 재활후원사업, 특화사업, 장애예방 및 인식개선사업, 지역사회조직화사업, 자원봉사자 개발·관리 사업, 관 자원봉사자 사업, 지역행사, 자활근로사업, 활동보조 지원사업
직업재활사업	직업상담 및 평가, 직업적응훈련, 상담 및 평가, 교육활동, 특별활동, 가족지원, 취업알선, 취업 및 적응지도, 업체개발 및 관리, 연구개발
해맑음땀방울 농장	직업훈련, 작업활동, 상담 및 평가, 판매촉진, 자원활용, 연구개발

(5) 시설현황

1) 본관

- ① 주 소 : 인천광역시 남동구 인주대로 898(만수6동 1007번지)
 - ② 대 지 : 1,482㎡ (448.3평)
 - ③ 건 평 : 2,473㎡ (748.13평)
 - ④ 시설성격 : 이용시설(지역사회재활시설)
- 수 내부시설

층	지하1층	지상1층	지상2층	지상3층
용도	식당, 영양사 사무실, 창고, 보일러실, 기계실	운동실, 사무실, 관장실, 상담실, 자료실, 회의실	특수체육실, 방과 후 프로그램실, 놀이언어 음악미술물리작업치료실, 일상생활훈련실	그룹특수교육실, 강당, 컴퓨터교실, 부모대기실, 자원봉사자실 통합놀이실
면적 ㎡	538㎡	660㎡	637㎡	557㎡

2) 별관

- ① 주 소 : 인천광역시 남동구 담방서로 23(만수6동 1085-6번지)
 - ② 대 지 : 525㎡ (158.99평)
 - ③ 건 평 : 1,185㎡ (358.47평)
 - ④ 시설성격 : 이용시설
- 수 내부시설

층	지하1층	지상1층	지상2층	지상3층
용도	수중 물리치료실, 프로그램실, 식당, 보일러실, 기계실,	주간보호센터, 장애인전담 어린이집, 사무실, 상담실,	보호작업시설, 프로그램실, 작업평가실	직업적응훈련실, 정신장애인사회복지시설, 사무실
면적 ㎡	393㎡	256㎡	256㎡	256㎡

(6) 지역적 환경

남동구 내 등록 장애인의 인구는 22,474명으로 인천광역시 전체 등록 장애인의 16.9%를 차지하여 10개의 구·군 중 두 번째로 높은 비율을 보이고 있다. 또한 남동구 전체 수급자세대의 20% 이상인 809세대(1,839명)의 영세민이 거주하는 대단위 영구임대아파트가 자리잡고 있다.

2011년 교육과학기술부 평생교육통계 조사에 따르면 인천시 내 평생교육 기관 수는 111개, 프로그램 수는 5,148개로 전국에서 가장 적으며 학습자의 수는 330,035명으로 전국 5위의 높은 순위를 나타냈다. 본 조사를 통해 인천시는 지역주민의 평생교육 욕구를 충분히 충족시키지 못한다는 불명예를 얻게 되었다.

이처럼, 남동장애인종합복지관은 ‘장애인복지 욕구 지역’ 한가운데 위치하고 있으며 2014년 인천도시철도 2호선 개통(남동구청역)으로 인한 역세권으로 지역장애인의 접근성이 용이한 이점을 지니고 있다.

2. 추진체계 및 역할

1) 조직도

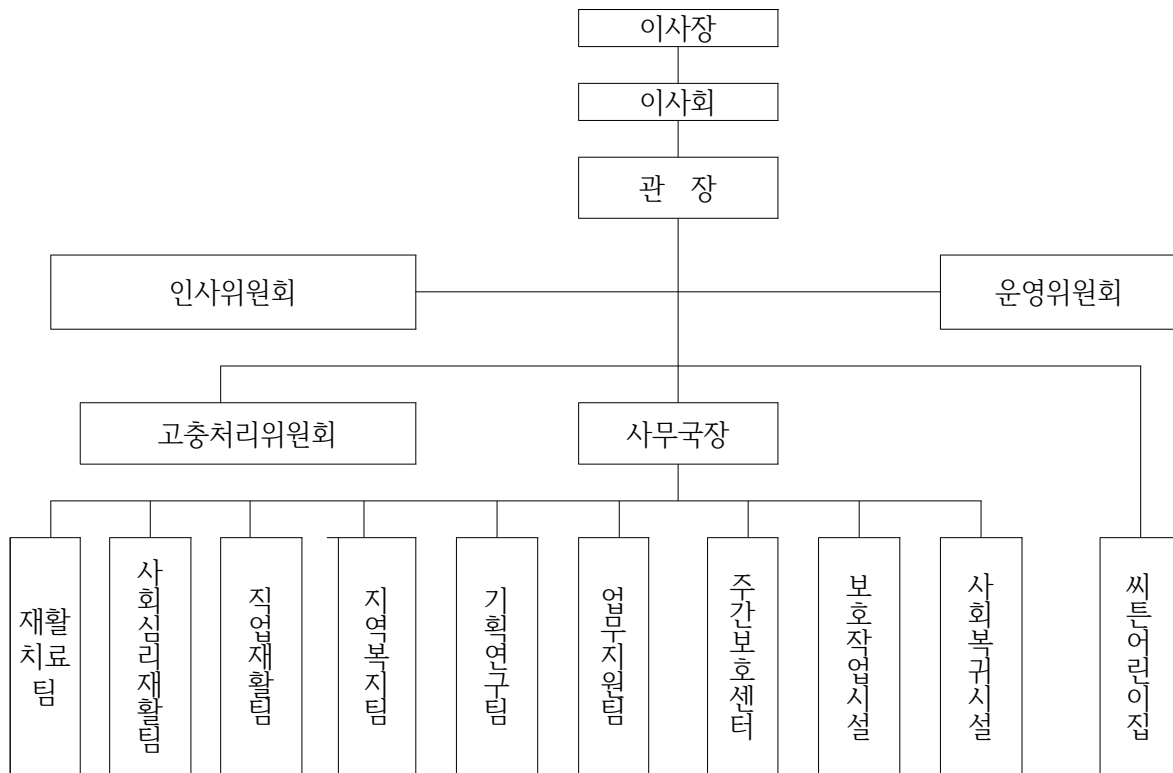

2) 업무담당자 배치 현황

순위	소속	성명	직위	담당역할	비고
1	남동장애인 종합복지관	서현정	관장	프로그램 전체 지도·감독	
2		김미숙	사무국장	프로그램 전체 지도·감독	
3		조은하	팀장	프로그램 슈퍼비전 제공	
4		이혜영	대리	프로그램 슈퍼비전 제공	
5		박성목	팀원	프로그램 계획 및 진행	

가족애(愛)발견

장애아동·청소년 가족여가활동지원프로그램

남동장애인종합복지관

사업영역	문화체험
------	------

1. 사업목적 및 목표(기대효과)

□ 목적

본 프로그램은 장애아동 및 청소년 가족구성원들에게 **올바르고 질높은 가족여가활동의 기회를 제공**하고 이를 통해 **가족구성원간의 정서적유대감을 증진**시키고 부모의 역량을 강화함으로써 **장애아동에 대한 양육스트레스를 감소**시키는데 목적을 둔다.

장애인과 그 가족은 현대의학의 급속한 발달에도 불구하고 장애의 만성적 특성으로 인하여 새로운 도전과 적응을 반복하면서 살아 갈 수 밖에 없다. 장애아동의 이러한 특성은 **가족 스트레스를 가중**시키며 **부부간의 긴장감과 불화를 조성**, **가족여가시간의 축소** 등 어려움에 직면하게 함으로써 가족 전체의 구조와 관계에 영향을 미치게 된다. 그리하여 장애아동 부모의 이혼율은 일반가정보다 훨씬 높고, **장애아동과보호로 인한 형제자매들의 정서문제나 행동문제도 빈번하게 보고**되고 있어 장애인의 가족을 위한 지원이 절실하다. 특히 **빈곤과 밀접한 관계를 보이는 장애인가족의 경우** 일반 빈민과는 다른 차원에서 사회적 고립감을 경험하게 되므로 사회·심리적 측면과 경제적 측면 등 열악한 현실을 개선하고자 하는 의지가 결여되어 있고 이러한 문제와 갈등이 **가족 해체의 원인**으로도 이어지기도 한다. 이처럼 의지가 결여되어 있는 상태에서는 제도나 정책이 이들의 삶의 질을 향상시키기 위한 방안을 포함하더라도 이들 가족의 근본적인 문제를 해결하기는 어려운 상황이다.

가족지원은 이러한 문제를 해결해주고 **가족이 장애아동의 발달과 양육에 효과적으로 대처**할 수 있게 되어 **가족 구성원 개개인과 가족 전체의 기능이 원활히 이루어지는데 중요한 요인**으로 장애인 가족, 특히 저소득 장애인가족들에게 반드시 필요하다.

□ 목표

- 장애아동·청소년가족 구성원들에게 가족여가활동의 기회제공
- 여행과 쉼을 통한 가족구성원의 양육스트레스 감소
- 가족여가활동참여를 통한 가족구성원의 정서적유대감 증진

2. 추진전략 및 방침

- 남동구 지역내에 위치한 동부교육지원청 대상 및 비 대상학교와 유관기관 홍보를 통하여 장애아동·청소년가족 24명 모집(수급가정·차상위가정 우선모집)
- 저소득 장애아동·청소년 가족 24명을 대상으로 개강식, 종강식을 제외하고 분기별 1회(연4회) 1박2일간의 캠프를 통한 가족여가활동 실시
- 세부사업진행 시 본 관 홈페이지 및 소식지에 지속적인 홍보를 실시하고 사업 종료 후 사진자료집을 발간하여 복지관 자료등록 및 유관기관홍보를 실시

3. 세부 추진 계획

□ 사업기간

2013년 2월 23일 ~ 2013년 12월 21일/연 6회(1박 2일 캠프 4회 포함)

□ 대상 선정기준 및 인원수

구분	선정기준	인원
저소득 장애인가족	국민기초생활수급대상자, 최저생계비 100%이상~120%미만인 가구	16명
장애인가족	자녀 중 장애를 지닌 구성원을 포함한 가족	8명
총계		24명

□ 추진 주체 (사업 담당자 및 인력구성)

이름	담당부서 및 직위	담당 역할
서현정	관장	프로그램 전체 지도·감독
김미숙	사무국장	프로그램 전체 지도·감독
조은하	사회심리재활 팀장	프로그램 슈퍼비전 제공
이혜영	사회심리재활 대리	프로그램 슈퍼비전 제공
박성묵	사회심리재활 팀원	프로그램 계획 및 진행, 이용자 모집 /관리

□ 사업실행 일정

내용 \ 기간	2월	3월	6월	9월	11월	12월
프로그램 홍보/모집						
개강식						
한국의 작은 프랑스 쁘띠프랑스(가평)						
충남의 알프스 칠갑산(청양)						
뚜껑없는 박물관 강화도(인천)						
보고싶다 정선아 강원도 정선						
종강식						

□ 세부 사업 내용

프로그램명	일정	세부내용	사업진행내용	장소
가족애발견	2월	학교홍보 및 인원모집	학교 및 유관기관, 본 관 홍보를 통한 가족 모집	-
	2월	개강식	가족간의 첫만남 다른 가족들과 친해지기, 레크리에이션 점심식사, 사전검사 실시	본관 강당
	3월	한국의 작은 프랑스, 가평 뿌띠프랑스	뿌띠프랑스 체험 및 관람 아침고요수목원 관람 및 산책활동 (1박 2일)	경기도 가평군
	6월	충남의 알프스, 청양 칠갑산	칠갑산 주변관광지 및 천문대 관람, 숙박 청양 농촌체험활동 (1박 2일)	충청남도 청양군
	9월	뚜껑없는 박물관, 인천 강화도	강화도 역사유적지 탐방 및 주변관광지 관 람 나들길 산책활동 (1박 2일)	인천시 강화군
	11월	보고싶다~ 정선아! 강원도 정선	정선 레일바이크탑승 및 5일장, 관광지 관 광 화암동굴, 정선스카이워크 관람 (1박 2일)	강원도 정선군
	12월	종강식	모임후기나눔, 동영상관람, 시상 및 기념품 증정 사후검사 실시, 점심식사	본관 강당

□ 사업평가 방법

성과목표	목표에 대한 평가방법			
	성과지표	자료원	자료수집방법	자료수집시기
가족여가활동의 참여	출석률 80%	복지관 자체조사	출석부	월 1회
가족구성원의 양육스트레스 감소	부모양육스트레스척도 3점이상 향상	사회복지 척도집	사전·사후검사	개·종강식
가족구성원의 정서적유대감 증진	가족관계척도 3점이상 감소			

4. 지원사업 / 예산

(단위 : 원)

항 목		산출근거	지원요청액	자체예산	지원협력기 관 및 방법
사업비	프로그램 운영비	준비비 150,000원×6회=900,000원	-	900,000	복지관 차량(34인승)) 및 기사지원 /복지관 강당
		교통비 250,000원×4회=1,000,000원	1,000,000		
		입장/체험비 37,000원×28명=1,036,000원	1,036,000		
		숙박비 950,000원×4회=3,800,000원	3,800,000		
		식비 5,800원×28명×14회 =2,273,600원	2,273,600		
		답사비 47,600원×4회=190,400원	190,400		
		보험료 20,000원×4회=80,000원	80,000		
	자료집 제작비	40,000원×13부=520,000원	520,000		
			8,900,000	900,000	

(1)총액 9,800,000원/(2)지원요청액 8,900,000원/(3)자체예산 900,000원(10%)

2013년교육복지우선지원사업추진실적및정산 보고서

1. 참여대상 현황

항목	총참여 인원	비대상교		대상교		기타(인원수)		
		학교명	인원수	학교명	인원수	학부모	교사	봉사자
가족애 발견	29	조동초	2	-	-	12	1	5
		만수북초	2					
		베데스다 어린이집	1					
		단비어린이 집	2					
		동인천고	1					
		인천기계공 고	1					
		미추홀학교	1					
		문학정보고	1					
계		11			12	1	5	

2. 2013년 예산 집행 현황

(단위 : 천원)

항목	예산액			집행액			집행잔액		
	지원금	기관 부담 금	소계	지원금	기관 부담 금	소계	지원 금	기관부 담금	소계
프로그램운영비	8,813	900	9,713	8,816	900	9,716	0	0	0
자료집제작비	87	-	87	87	-	87	0	0	0
계	8,900	900	9,800	8,903	900	9,803	0	0	0

3. 예산 집행 내역

(단위:
원)

통장인출일	인출액	지출내역		지출 결의 서번 호	영수 증번 호	지출일 자
		지출비목및내역	지출액			
-		예금이자		-	-	
13.03.30	175,000	개강식진행비(식비)	175,000	(1)	(1)	13.03.30
13.04.02	50,000	사전답사진행비(주유비)	50,000	(2)	(2)	13.04.02
	7,000	사전답사진행비(식비)	7,000	(3)	(3)- 1	
	7,000	사전답사진행비(식비)	7,000		(3)- 2	
	11,000	사전답사진행비(통행료)	11,000	(4)	(4)- 1~8	
13.04.03	-2,600	통행료여입	-2,600	-	-	
13.04.08	300,000	1차캠프진행비(숙소예약)	300,000	(5)	(5)	13.04.08
13.04.17	19,020	1차캠프진행비(여행자보험)	19,020	(6)	(6)	13.04.17
13.04.19	208,230	1차캠프진행비(식비)	208,230	(7)	(7)	13.04.19
	800,000	1차캠프진행비(숙박비)	800,000	(8)	(8)	
	12,000	1차캠프진행비(통행료)	12,000	(9)	(9)- 1~7	
13.04.20	100,000	1차캠프진행비(주유비)	100,000	(10)	(10)	13.04.20
	138,000	1차캠프진행비(입장료)	138,000	(11)	(11)	
	218,000	1차캠프진행비(입장료)	218,000	(12)	(12)	
	333,000	1차캠프진행비(식비)	333,000	(13)	(13)	

13.04.21	170,000	1차캠프진행비(입장료)	170,000	(14)	(14)	13.04.2
	210,000	1차캠프진행비(식비)	210,000	(15)	(15)	
	100,000	1차캠프진행비(주유비)	100,000	(16)	(16)	
13.04.22	-2,900	통행료여입	-2,900	-	-	
13.05.24	6,000	사전답사진행비(식비)	6,000	(17)	(17)	13.05.2
	6,000	사전답사진행비(식비)	6,000	(18)	(18)	
	18,000	사전답사진행비(통행료/입장료)	18,000	(19)	(19)	
	50,000	사전답사진행비(주유비)	50,000	(20)	(20)	
13.05.27	-3,300	통행료/입장료여입	-3,300	-	-	
13.06.07	915,000	2차캠프진행비(숙박비)	915,000	(21)	(21)	13.06.0
13.06.22		예금이자		-	-	
13.06.26	17,870	2차캠프진행비(여행자보험)	17,870	(22)	(22)	13.06.2
13.06.28	199,350	2차캠프진행비(식비)	199,350	(23)	(23)	13.06.2
	12,000	2차캠프진행비(통행료)	12,000	(26)	(26)	
13.06.29	240,000	2차캠프진행비(식비)	240,000	(24)	(24)	13.06.2
	20,000	2차캠프진행비(입장료)	20,000	(27)	(27)	
13.06.30	97,000	2차캠프진행비(입장료)	97,000	(28)	(28)	13.06.3
13.06.30	100,000	2차캠프진행비(주유비)	100,000	(30)	(30)	13.06.3
	144,000	2차캠프진행비(식비)	144,000	(25)	(25)	
	6,500	2차캠프진행비(입장료)	6,500	(29)	(29)	
	50,000	2차캠프진행비(주유비)	50,000	(31)	(31)	
13.07.02	77,650	2차캠프진행비(상품구입)*자	77,650	(32)	(32)	13.07.0
	29,620	2차캠프진행비(간식구입)*자	29,620	(33)	(33)	
13.08.26	7,000	사전답사진행비(입장료/통행료)	7,000	(34)	(34)	13.08.2
13.08.27	7,000	사전답사진행비(식비)	7,000	(35)	(35)	13.08.2
	18,000	사전답사진행비(승선료)	18,000	(36)	(36)	
13.08.28	30,000	사전답사진행비(주유비)	30,000	(37)	(37)	13.08.2
	-3,700	통행료/입장료여입	-3,700	-	-	
13.08.30	1,100,000	3차캠프진행비(숙박비)	1,100,000	(38)	(38)	13.08.3
	10,000	3차캠프진행비(숙박비)	10,000	(39)	(39)	
13.09.18		예금이자		-	-	
13.09.26	121,240	3차캠프진행비(식비)	121,240	(40)	(40)	13.09.2
	38,080	3차캠프진행비(간식구입)*자	38,080	(41)	(41)	
	19,700	3차캠프진행비(상품구입)*자	19,700	(42)	(42)	
	2,000	3차캠프진행비(통행료)	2,000	(43)	-	
	18,050	3차캠프진행비(여행자보험)	18,050	(44)	(44)	

13.09.27	98,180	3차캠프진행비(식비)	98,180	(45)	(45)	13.09.27
13.09.28	10,200	3차캠프진행비(입장료)	10,200	(46)	(46)	13.09.28
	10,200	3차캠프진행비(입장료)	10,200	(47)	(47)	
	168,000	3차캠프진행비(식비)	168,000	(48)	(48)	
	5,000	3차캠프진행비(입장료)	5,000	(49)	(49)	
	32,000	3차캠프진행비(입장료)	32,000	(50)	(50)	
	36,700	3차캠프진행비(차량승선료)	36,700	(51)	(51)	
13.09.29	28,500	3차캠프진행비(식비)	28,500	(52)	(52) -1,2	13.09.29
	33,000	3차캠프진행비(입장료)	33,000	(53)	(53)	
	325,000	3차캠프진행비(식비)	325,000	(54)	(54)	
	80,000	3차캠프진행비(주유비)	80,000	(55)	(55)	
13.09.30	-2,000	통행료 여입	-2,000	-	-	
13.10.01	-38,080	3차캠프진행비(간식구입)여입	-38,080	-	-	
	-19,700	3차캠프진행비(상품구입)여입	-19,700	-	-	
13.10.04	-107,270	2차캠프진행비(상품/간식구입)여입	-107,270	-	-	
13.10.23	70,000	4차캠프진행비(레일바이크예약)	70,000	(56)	(56)	13.10.23
	25,000		25,000	(57)	(57)	
	70,000		70,000	(58)	(58)	
	70,000		70,000	(59)	(59)	
13.10.25	18,000	사전답사진행비(통행료)	18,000	(60)	(60) -1~4	13.10.25
13.10.28	5,400	사전답사진행비(식비)	5,400	(61)	(61)	13.10.28
	30,000	사전답사진행비(주유비)	30,000	(62)	(62) -1	
	7,000	사전답사진행비(식비)	7,000	(63)	(63)	
	5,000	사전답사진행비(입장료)	5,000	(64)	(64) -1,2	
	20,000	사전답사진행비(주유비)	20,000	(65)	(62) -2	
13.10.29	-2,000	통행료여입	-2,000	-	-	
13.11.13	910,000	4차캠프진행비(숙박비)	910,000	(66)	(66)	13.11.13
13.11.19	18,100	4차캠프진행비(여행자보험)	18,100	(67)	(67)	13.11.19
13.11.20	92,070	4차캠프진행비(식비)	92,070	(68)	(68) -1	13.11.20
13.11.22	20,000	4차캠프진행비(통행료)	20,000	(69)	(69) -1~3	13.11.22
	71,490	진행비결제	71,490	-	-	
	89,860	4차캠프진행비(식비)	89,860	(70)	(68) -2	
	-71,490	진행비결제취소	-71,490	-	-	
13.11.23	193,000	4차캠프진행비(식비)	193,000	(71)	(71)	13.11.23
	25,000	4차캠프진행비(입장료)	25,000	(72)	(72)	

13.11.24	160,000	4차캠프진행비(식비)	160,000	(73)	(73)	13.11.24
	100,000	4차캠프진행비(주유비)	100,000	(74)	(74)	
13.12.02	20,300	자부담금액 추가금 지급	20,300	(75)	(75)	13.12.02
13.12.17	87,000	자료집(달력)제작	87,000	(76)	(76)	13.12.17
13.12.21		예금이자		-	-	
13.12.27	3,888	동영상cd구입비	3,888	(77)	(77)	13.12.27
합계	8,903,158		8,903,158			

4. 잔액 발생 사유별 내역

(단위: 원)

세부내용	항목	집행잔액	집행잔액발생사유
-	-	-	-

5. 사업계획 및 예산집행계획 변경 내역

(단위: 원)

세부내용	항목	예산액		주요변경내역 및 사유	승인여부
		당초	변경		
프로그램운영비 증액	운영비	8,380,000	8,813,000	사전에계획한운영비중숙박비(펜션사용)항목이부족하여자료집을개인이나닌가족별로제작하여배부하고잔액을프로그램운영비로전환하여사용하고자함	내부결재
	자료집제작비	520,000	87,000		

6. 세부집행내역 및 추진실적

(단위:원)

기관명	항	목	세부사업명	예산액(A)	집행액(B)	집행잔액(A-B)	집행비율(B/A*100)	추진실적		
								운영횟수	실인원1	연인원2
남동장애인종합복지관	사업비	프로그램운영비	개강식	8,813,000	175,000	8,638,000	2.0	3	23	69
			1차 캠프		2,605,350	6,032,650	29.6	19	23	368
			2차 캠프		1,801,720	4,230,930	20.4	13	21	273
			3차 캠프		2,076,070	2,154,860	23.6	12	22	264
			4차 캠프		1,863,330	291,530	21.1	10	23	230
			종강식		3,888	287,642	0.0	4	21	84
			사전답사		290,800	3,158	3.3	-	-	-
	소계		8,813,000	8,816,158	3,158	100.0	61	133	1288	
	자료집제작비	가족별달력제작	87,000	87,000	-	100.0	2	6	12	
	소계		87,000	87,000	-	100.0	2	6	12	
합계		8,900,000	8,903,158	-	100.0	63	139	1300		

7. 홍보실적

홍보날짜	홍보내용	보도기관	비고
2013-09-06	가족애발견 개강식 실시	본관 홈페이지	
2013-09-06	동부교육지원청 교육복지우선지원사업 <가족애발견>가평1박2일캠프		
2013-09-30	가족애발견 3차캠프 <강화도/석모도>진행		
2013-11-27	가족애발견 4차캠프<강원도 정선군>진행		

8. 총평 및 제언

○총평

본 프로그램은 경제적, 시간적제한을 가지고 있는 장애아동 및 청소년 가족구성원들의 주말을 활용하여 다양한 우리나라의 여행지(경기도 가평, 충청남도 예산군, 인천광역시 강화군, 강원도 정선군)를 둘러보고 1박2일의 캠프활동을 진행함으로써 가족구성원들에게 올바르고 질높은 가족여가활동의 기회를 제공할 수 있었다(프로그램참여율 96.3%)

또한 가족구성원들이 모두 활동에 참여할 수 있도록 유도하여 가족구성원간의 정서적 유대감을 증진시키고 자연스러운 가족전체의 의사소통 및 상호작용을 통해 장애아동 및 청소년 형제자매들의 정서적인 지원과 가족구성원으로서의 자존감이 향상될 수 있도록 도움을 주었다.

(가족관계척도 점수 사전 42.75→ 사후 45.99로 3.24점 향상)

마지막으로 장애아동양육 및 부부간의 스트레스해소를 위한 접근에서는 자원봉사자 및 비장애형제자매를 활용하여 부부간의 시간을 마련하고 상호간의 대화 및 활동참여를 통하여 부모의 양육스트레스가 감소하는데 도움을 주었음을 확인할 수 있었다.(부모양육스트레스검사 결과 평균상의 점수는 동일하였으나 스트레스정도가 가장 심했던 이용인A의 부의 검사결과 94점→82점으로 감소하고 이용인B의 모는 77점에서 50점으로 점수가 감소)

가족별 만족도설문결과에서는 모든 설문자들이 진행시간 및 일정에 대해 만족한다는 대답을 보였고 활동내용 중 가장 선호도가 높은 활동은 <강원도정선>, <경기도가평>, <강화도>, <충남예산> 순으로 나타났으며, 본 프로그램이 자녀양육스트레스 및 긍정적가족관계형성에 도움이 되었냐는 물음에 5명이 매우만족, 1명이 만족으로 답하여 프로그램에 높은 만족도를 보였음을 확인할 수 있었다.

○제언

만족도가 가장 낮게 나온 여행지인 <충남 예산>여행의 경우 혹서기의 시작 즈음으로 외부활동이 매우 어려운 상황에서 실내활동보다는 실외활동 위주로 프로그램이 진행되어 만족도가 낮게 나타난 것으로 사료된다. 이에 추후 활동계획에서는 기후상황을 고려한 프로그램계획이 필요하며, 가족간의 긍정적인 의사소통을 이끌어내기 위한 미션 게임의 경우 가족들의 적극적인참여태도를 보여 이후 활동에도 지속적으로 실시하여야 할 것으로 보인다.

Not impossible!(불가능은 없다!)



지원기관	인천광역시장애인체육회
부 서 명	사회심리재활팀
담 당 자	임하나 사회복지사



남동장애인종합복지관

단 위 사 업 명 칭 : 생 활 체 육 교 실
사업명 : Not impossible!(불가능은 없다!)

1. 목 적

- 장애로 인하여 생활체육활동이 제한적인 성인 중증 장애인에게 생활체육의 기회를 제공하여 참여자의 기초체력을 증진시키고 신체적 질병을 예방하며 일상의 스트레스를 경감시켜 정서적 안정을 도모한다.
- 최근 실내에서 쉽게 즐길 수 있는 그룹 스포츠로 각광을 받고 있는 풋살 교육을 실시하여 중증장애인의 협동심 및 사회성을 향상시키고 목적 설정방법 및 성취감을 직접 경험하게 하여 긍정적인 자아실현을 도모한다.
- 풋살 교육을 통하여 지역사회 이용의 확대의 폭을 넓혀 사회통합의 장을 마련함으로써 사회의 장애인식효과를 발현한다.

2. 추진방침

- 지역 내 거주하는 중증 성인장애인중 생활체육의 욕구가 있는 자를 대상으로 풋살교육을 주2회(1회 2시간) 실시한다.
 - 풋살교육의 효과성을 위하여 참여자를 A반 B반으로 분반하여 진행한다.
- 지역 내 실내 풋살 전문 구장에서 교육을 진행하여 풋살 프로그램의 효과성을 높인다.
- 생활체육 전문 지도자의 정기적이고 체계적인 풋살 교육을 통해 풋살의 기초지식 및 기술을 습득한다.
- 참여자의 수업내용 동영상 촬영을 통한 실전기술능력 파악으로 기술향상을 유도하고 참여자에게 가장 적합한 포지션을 선정한다.
- 풋살 교육을 통해 남동리그전과 친선경기를 실시하여 참여자의 풋살 교육에 대한 참여의지 및 흥미를 고취시킨다.
- 풋살 지도강사의 관찰일지 및 체크리스트를 활용하여 정기적으로 참여자의 풋살 기능평가를 실시함으로써 사업 효과의 신뢰도를 확보한다.

3. 개요

- 사업명 : Not impossible!(불가능은 없다!)
- 기 간 : 2013년 4월 15일(월) ~ 7월 15일(월) [25회기]
- 운영시간 :
 - 매주 월요일 13:00~15:00, 목요일 13:30~15:30
- 장 소 : 인천광역시 남동구 만수동 성신타권도 풋살장
- 주 최 : 인천광역시장애인체육회
- 주 관 : 남동장애인종합복지관
- 참가자현황 (단위:명)

참가자 총인원(명)	지도자 및 운영요원	장애유형별					
		소계	절단 및 기타장애	뇌성마비	시각장애	청각장애	지적장애
26	4	22	-	-	-	-	22

- 후 원 : 인천광역시장애인체육회
- 재정후원 : 인천광역시장애인체육회

4. 세부운영계획

가. 대상선정(예시)

- 성인 중증 장애인 중 생활체육의 욕구가 있는 자/22명
- 남동 정기리그전
 - 지역 내 풋살 경력 6개월 미만의 비장애인 중 대회 참여 신청자 6명을 모집하여 친선경기를 진행함

나. 지도자 선정(예시)

- 생활체육지도자 소지자 중 풋살 교육 유경험자 /1명

다. 세부프로그램(예시)

○ A반

사업명 (프로그램명)	일정		프로그램 내용	비 고
	차 수	일정(요일)		
NOT IMPOSSIBL E! (불가능은 없다!)	1	2013. 04. 15(월)	○ ‘풋살’이란? -규칙, 경기방법 등	회기별 출석 체크 및 관찰 일지 작성
	2	2013. 04. 22(월)	○ 볼키펡(볼 다루는 방법)	
	3	2013. 05. 06(월)	○ 패스 I -인사이드 패스와 아웃사 이드 패스	
	4	2013. 05. 20(월)	○ 패스 II -인스텝 패스	
	5	2013. 05. 27(월)	○ 드리블 I -기본 및 응용 드리블	
	6	2013. 06. 03(월)	○ 트래핑 및 드리블 복습	
	7	2013. 06. 10(월)	○ 슈팅-인사이드슛, 인스텝슛, 아 아웃프런트슛	
	8	2013. 06. 17(월)	○ 자유경기	
	9	2013. 07. 01(월)	○ 자유경기	
	10	2013. 07. 22(월)	○ 친선경기	
	11	2013. 08. 26(월)	○ 자유경기	
	12	2013. 09. 02(월)	○ 남동정기리그전 - A,B 합반하여 리그편성	
	13	2013. 09. 09(월)	○ 자유경기	
	14	2013. 09. 16(월)	○ 자유경기	
	15	2013. 09. 23(월)	○ 자유경기 및 종강	

○ B반

사업명 (프로그램 명)	일정		프로그램 내용	비 고
	차 수	일정(요일)		
NOT IMPOSSI BLE! (불가능은 없다!)	1	2013. 04. 18(목)	○ ‘풋살’이란? -규칙, 경기방법 등	회기별 출석 체크 및 관찰 일지 작성
	2	2013. 04. 25(목)	○ 볼키펡(볼 다루는 방법)	
	3	2013. 05. 09(목)	○ 패스Ⅰ-인사이드 패스와 아웃사이드 패스	
	4	2013. 05. 16(목)	○ 패스Ⅱ-인스텝 패스	
	5	2013. 05. 23(목)	○ 드리블Ⅰ-기본 및 응용 드리블	
	6	2013. 05. 30(목)	○ 트래핑 및 드리블 복습	
	7	2013. 06. 20(목)	○ 슈팅-인사이드슛, 인스텝슛, 아웃프런 트슛	
	8	2013. 06. 27(목)	○ 자유경기	
	9	2013. 07. 18(목)	○ 친선경기	
	10	2013. 07. 25(목)	○ 자유경기 및 종강	

라) 참여자관리 방안

- 회기별로 출석 및 특이사항을 체크하여 지속적인 참여를 유도한다.
- 운영일지를 작성하여 개인별 과제수행도를 관찰한다.
- 참여자들의 수업내용을 동영상 및 사진 촬영하여 개개인의 자세를 교정함으로써 교육의 효과성을 높인다.
- 풋살 교육 이외에 남동리그전, 친선경기를 실시하여 참여자의 흥미를 고취시키고, 기능적인 변화를 자각할 수 있는 기회를 제공한다.

마) 운영진현황

구분	성명	소속 및 직위	연락처		비고
			전화 및 핸드폰	이메일	
관리담당자1	조은하	사회복지사	032) 472-0340	emmama@hanmail.net	사회복지사 1급 자격증소지
관리담당자2	이혜영	사회복지사	032) 472-0340	hye6354@hanmail.net	
관리담당자3 (A,B반 총괄)	임하나	사회복지사	032) 472-0340	cielia@hanmail.net	
관리담당자4 (A반 주담당)	김효중	사회복지사	032) 472-0340	khj-817@hanmail.net	사회복지사 2급 자격증소지
관리담당자5 (B반 주담당)	고광원	사회복지사	032) 472-0340	kng0911@naver.com	사회복지사 1급 자격증소지
지도자	이혁호	생활체육지도자	010-2628-5194	squash40@naver.com	생활체육지도자 자격증(축구)소지

바) 참가자 현황

연번	이름	장애유형	주소	연락처	비고
1	권성중	지적장애 2급	경기도 부천시	010-7745-****	
2	박혜수	지적장애 3급	인천광역시 남구	010-3728-****	
3	원혜원	지적장애 3급	인천광역시 연수구	010-5759-****	
4	정민경	지적장애 2급	인천광역시 남동구	010-8983-****	
5	최원석	지적장애 3급	인천광역시 남동구	010-5647-****	
6	양찬영	뇌병변 2급	인천광역시 남동구	010-2533-****	
7	이현석	지적장애 2급	인천광역시 남구	016-723-****	
8	유인재	지적장애 2급	인천광역시 남동구	010-4466-****	
9	손정희	지적장애 2급	인천광역시 남동구	010-5690-****	
10	이재상	지적장애 1급	인천광역시 남동구	010-8482-****	
11	정지훈	지적장애 1급	인천광역시 남동구	010-4724-****	
12	황수연	지적장애 2급	인천광역시 남동구	010-2779-****	
13	함형우	지적장애 2급	경기도 시흥시	010-3751-****	

연번	이름	장애유형	주소	연락처	비고
14	김태근	지적장애 2급	인천광역시 부평구	010-8530-****	
15	박연하	지적장애 2급	인천광역시 부평구	010-2901-****	
16	이창수	지적장애 3급	인천광역시 남동구	010-5002-****	
17	김진모	지적장애 2급	인천광역시 남동구	010-9030-****	
18	김현아	지적장애 2급	인천광역시 남동구	010-9446-****	
19	신철민	지적장애 3급	인천광역시 남동구	010-5474-****	
20	이승은	지적장애 2급	인천광역시 남구	010-9566-****	
21	정옥환	지적장애 2급	인천광역시 남동구	010-5252-****	
22	하아영	지적장애 2급	인천광역시 남동구	010-9915-****	

5. 자체 평가계획

- 전체 참여자의 프로그램 참석률이 4/3 이상 참여로 함.
- 지도자의 회기별 관찰일지 작성 후 과제수행점수 부여하여 평가함.
- 체크리스트를 활용하여 사전과 사후 평가로 풋살 기술향상정도, 지역사회시설 이용 및 대인관계능력변화정도를 파악하여 변화정도를 객관적으로 수치화 함.
- 풋살 교육 사후 프로그램 만족도 조사를 실시함.

6. 홍보계획 : 총 27건

구분	내용	비고
홍보물 (포스터, 초청장 등)	○ 본 복지관 관보 『샘물』 지에 프로그램 소개 및 홍보 (1회)	홍보글, 보도자료, 게시글을 스크랩하여 자료화 함
홍보매체 (신문, 언론 등)	○ 지역사회 내 방송국 및 신문사 프로그램 홍보 요청 (2회)	
홍보시설물 (에드벌룬, 현수막 등)	○ 생활체육지원사업 홍보 현수막 제작 후 풋살프로그램 풋살장 설치 (1회)	
홈페이지활 용 (배너, 게시판 등)	○ 남동장애인 복지관 홈페이지 “남동소식”란에 매 회기 사진 및 프로그램 내용 기재(23회)	

7. 기대효과

- 성인 중증 장애인에게 기초체력을 향상시키고 일상생활에서의 신체활용능력을 증대시킨다.
- 그룹스포츠를 경험함으로써 성인 중증 장애인이 상호간의 이해를 도모하고 사회성을 향상시켜 건전한 인간관계를 통한 공동체 의식을 고취시킨다.
- 풋살의 기술습득과 경기결과를 통해 자아존중감 및 자기효능감을 향상시켜 긍정적인 자아실현을 이루도록 한다.
- 풋살 교육이 수업 이외에 개인 여가생활에 활용되어 생활화될 수 있도록 지도하여, 생활체육의 대중화를 이끈다.
- 지역사회에 장애인 풋살 교육의 적극적인 홍보를 통하여 지역사회 내에서 장애인 생활체육의 중요성을 인식시키며, 참여자와 지역사회의 지속적인 연계활동을 통해 장애인, 비장애인의 사회통합의 기반을 마련한다.

8. 소요예산

○총괄표

(단위 : 원)

기간 (3~4개월)	소요예산			비고
	교부금 (대한장애인체육회)	자부담 (경기가맹단체, 운영단체 등)	계	
2013. 4. 15~ 7. 11	2,000,000	350,000	2,350,000	

○산출내역

(단위 : 원)

관	항	목	금	액	세부산출내역	비	고
합			2,350,000		-	-	
장애학생체육활동지원	인건비	일용임금	1,250,000	0	○ 지도자 수당 25회 × 1명 × 50,000원	1,250,000	교부금
		운영비	750,000	0	○ 시설이용료 풋살장 이용료 30,000원 × 25회	750,000	
	일반수용비	일반수용비	150,000	0	○ 운동용품 풋살볼 30,000원 × 4개	120,000	자부담
					○ 홍보물 현수막 30,000원 × 1회	30,000	
	일반운영비	일반운영비	200,000	0	○ 정기리그전 운영비 준비비 100,000원 × 1회	100,000	
					○ 친선경기 운영비 준비비 100,000원 × 1회	100,000	

9. 지도자 자격증

제 100380 호

생활체육지도자자격증

성명 : 이혁호 주민등록번호 : 830531-1117610

자격종목 또는 전공분야 : 축구

자격등급 : 3급

국민체육진흥법시행령 제24조의 규정에
의하여 위와 같이 생활체육지도자 자격이
있음을 증명합니다.

2007년 8월 23일

문화관광부장관



학교부적응청소년 진단·치료



지원기관	인천동부교육지원청
부서명	사회심리재활팀
담당자	조은하



남동장애인종합복지관

사업개요

기관명	남동장애인종합복지관					
기관소재지	[405 - 868] 인천광역시 남동구 인주대로 898번길(만수6동 1007번지)					
기관특성	<input type="checkbox"/> ①청소년(수련)시설 <input type="checkbox"/> ②청소년단체 <input type="checkbox"/> ③사회복지이용시설(지역아동센터) <input checked="" type="checkbox"/> ④사회복지단체 <input type="checkbox"/> ⑤시민사회단체 <input type="checkbox"/> ⑥사업복지입소(거주)시설 <input type="checkbox"/> ⑦종교단체 <input type="checkbox"/> ⑧ 기타(자세히)					
대표전화	032)472-4004	팩스(Fax)	032)472-4005			
담당자명	조은하	담당자연락처	010-3339-4997			
사업경력	2000년 2월 ~ 2012년 11월(12년 9개월)	E-mail	emmama@hanmail.net			
사업명	학교부적응 청소년 진단치료					
사업기간	2013. 1. 2 ~ 2013. 12. 31	실인원	51명			
사업대상	인천시 학교부적응 초등,중등학생 및 그 학부모					
사업목적	2012년 인천지역의 학교부적응으로 인한 초등학교 학업 중단율이 전국에서 세 번째이고, 중학교 학업중단율은 0,9%로 전국에서 첫 번째로 그 심각성과 속도가 매우 빠르게 증가하고 있다. 이에 본 관 전문인력을 활용한 학교부적응 학생의 원인분석 및 치료 연계로 학생들의 학교적응력을 도모 하고자 한다. 또한 주 보호자 대상 양육 상담을 실시하여 긍정적인 양육태도를 형성할 수 있도록 지원하여 장기적인 안목에서 학생의 학교적응력을 높임으로서 즐거운 학교생활을 도모하고 비행을 예방하고자 한다.					
성과목표	1. 개별 학생에 대한 학교부적응학생들의 원인 규명 2. 심리치료를 통한 정서적 안정과 자심감 및 자존감 향상 3. 언어표현능력 향상을 통한 말하기 자신감 증진 및 또래관계 능력 향상					
주요사업 내용요약	세부프로그램 명	주요내용		예산산출		
	접수면접, 사회진단	접수면접,사회진단을 통한 학교부적응 원인에 대한 자료조사		20,000원×15=300,000		
	심리진단 및 치료, follow up 상담	심리진단,사례회의,미술치료,음악치료,follow up 상담		$12,000 \times 2 \times 2 \times 41 = 1,980,000$ $20,000 \times 2 \times 2 \times 41 = 3,280,000$ $20,000 \text{원} \times 5 \times 4 = 400,000$ $25,000 \times 12 = 300,000$		
	언어진단 및 치료	언어진단 및 치료, follow up상담		$10,000 \times 2 \times 2 \times 41 = 1,640,000$		
예산(원)	총사업비	7,900,000	신청금액	7,500,000	자부담	400,000

위와 같이 2013년도 교육복지우선지원사업을 신청합니다.

2012년 12 월 28 일

기관대표자 : 서 현 정 (인)

인천광역시동부교육지원청 교육장 귀하
남동장애인종합복지관

1. 기관 현황

1) 설립목적 및 연혁

(1) 설립목적

남동장애인종합복지관은 사랑과 섬김으로 지역사회와 함께 장애인들에게 창의적이고 전문적인 서비스를 제공하여, 재활·자립·사회통합을 도모함으로써 더불어 사는 따뜻한 세상을 실현한다.

(2) 연혁

- 1996. 06. 남동구청과 재단법인인천교구천주교회유지재단과 ‘남동종합사회복지관’ 위탁운영 계약 체결
- 2001. 01. 지역 장애인들을 위한 장애인복지관으로 기능 전환
- 2001. 06. 남동구청과 재단법인인천교구천주교회유지재단과 남동장애인종합복지관 운영 계약 체결
- 2003. 12. 보건복지부 주관 직업재활기금사업 수행기관 평가 결과 ‘우수기관’ 선정-전국 1위
- 2004. 12. 보건복지부 주관 직업재활기금사업수행기관 평가 결과 ‘우수기관’ 선정
근로복지공단 지원 산재장애인사회적응프로그램 ‘도전과 극복’ 우수기관 선정(3년연속)
- 2005. 12. 보건복지부 주관 장애인복지관 평가 ‘우수기관’-상위 10%, 인천지역 1위
보건복지부 주관 사회복지시설 평가 ‘우수기관’-상위 10%, 인천지역 1위
- 2006. 01. ‘남동구청’과 ‘재단법인인천교구천주교회유지재단’과 남동장애인종합복지관 위탁운영 계약
- 2007. 02. 장애아동전담씨튼어린이집 여성가족부 평가인증보육시설 선정
- 2007. 08. 장애아동전담어린이집 인천광역시 모범보육시설선정
- 2007. 12. 보건복지부 주관 직업재활기금사업 수행기관 평가 우수기관 선정
- 2008. 12. 보건복지부 주관 장애인복지관 평가 ‘최우수 등급(A)’ 기관 선정
보건복지부 주관 사회복지시설 평가 ‘최우수 등급(A)’ 기관 선정
- 2009. 3. 지적·자폐성 장애인을 위한 평생교육 프로그램 남동대학 서비스 개시
- 2009. 3. 친환경작물 재배를 통한 중증장애인 고용활성화 프로그램 ‘토롱이와 다육이’ 사업 개시
- 2010. 10. 부설 보호작업시설 중증장애인직업재활지원사업 수행기관 평가 - 상위10% 인천1위
- 2010. 12. 남동구청과 재단법인인천교구천주교회유지재단과 남동장애인종합복지관 위탁운영 계약 체결
- 2011. 3. 지적·자폐성 장애인을 위한 평생교육프로그램 ‘남동아카데미’ 사업 개시
- 2012. 1 보건복지부 주관 장애인복지관 평가 “최우수 등급기관” 선정

(3) 조직(도) 혹은 종사자의 직종별 현황

직종별	계	사회 복지사	직업 재활사	특수 체육 교사	특수 교사	물리 치료사	작업 치료사	언어 치료사	심리 치료사	미술 치료사	음악 치료사	회계 서무 전산	기능 직	기타
인 원	54	21	3	1	1	4	1	3	2	2	2	2	5	7
자격증 소지자	49	21	3	1	1	4	1	3	2	2	2	2	5	2

(4) 기관의 주요사업내용

기획연구사업	기획 및 조정사업, 조사연구사업, 교육사업, 홍보·계몽사업, 기획행사, 자원개발 및 관리, 이용자 편의증진사업, 전산관리, 정보화교육사업
상담지도사업	진단사업, 판정사업, 학교네트워크사업, 장애영아무상교육, 찾아가는 발달평가, 지역 사회통합교육지원사업, 지역사회네트워크사업
재활치료사업	물리·수중물리·청소년·개별수중물리·놀이미술·음악치료, 보장구 착용 및 지도훈련, 장애아동 재활치료서비스, 학교 부적응 청소년 진단·치료 프로그램, 장애영아 무상교육, 지역사회 통합·연계, 작업·언어치료, 조기교육‘새싹반’, 개별특수교육, 특수체육, 건강관리, 디딤돌운동실운영지원, 진료사업
사회심리 재활사업	남동대학, 남동아카데미, 장애아동·청소년 사회성 향상 프로그램, 고등부전환교육 프로그램, 특기적성프로그램, 여가활동프로그램, 장애청소년 가족정서지원 프로그램, 장애인식개선교육, 동아리활동지원, 유네스코 한국문화유산 탐사대, 방학교실, 가족 테마여행, 학교부적응 청소년 진단·치료 프로그램, 부모대기실·통합놀이실 관리, 일상생활훈련실 관리
지역복지사업	사례발굴과 관리, 가정지원사업, 주거복지환경개선사업, 자립지원사업, 가정봉사원 활용, 의료재활사업, 사회교육사업, 사회심리재활사업, 장애인가족지원사업, 재활후원사업, 특화사업, 장애예방 및 인식개선사업, 지역사회조직화사업, 자원봉사자 개발·관리 사업, 관 자원봉사자 사업, 지역행사, 자활근로사업, 활동보조 지원사업
직업재활사업	직업상담 및 평가, 직업적응훈련, 상담 및 평가, 교육활동, 특별활동, 가족지원, 취업알선, 취업 및 적응지도, 업체개발 및 관리, 연구개발
해맑음땀방울 농장	직업훈련, 작업활동, 상담 및 평가, 판매촉진, 자원활용, 연구개발

(5) 시설현황

1) 본관

- ① 주 소 : 인천광역시 남동구 인주대로 898(만수6동 1007번지)
 - ② 대 지 : 1,482㎡ (448.3평)
 - ③ 건 평 : 2,473㎡ (748.13평)
 - ④ 시설성격 : 이용시설(지역사회재활시설)
- 수 내부시설

층	지하1층	지상1층	지상2층	지상3층
용도	식당, 영양사 사무실, 창고, 보일러실, 기계실	운동실, 사무실, 관장실, 상담실, 자료실, 회의실	특수체육실, 방과후 프로그램실, 놀이언어음악미술물리작업치료실, 일상생활훈련실	그룹특수교육실, 강당, 컴퓨터교실, 부모대기실, 자원봉사자실, 통합놀이실
면적 ㎡	538㎡	660㎡	637㎡	557㎡

2) 별관

- ① 주 소 : 인천광역시 남동구 담방서로 23(만수6동 1085-6번지)
 - ② 대 지 : 525㎡ (158.99평)
 - ③ 건 평 : 1,185㎡ (358.47평)
 - ④ 시설성격 : 이용시설
- 수 내부시설

층	지하1층	지상1층	지상2층	지상3층
용도	수중 물리치료실, 프로그램실, 식당, 보일러실, 기계실,	주간보호센터, 장애아전담 어린이집, 사무실, 상담실,	보호작업시설, 프로그램실, 작업평가실	직업적응훈련실, 정신장애인사회복지시설, 사무실
면적 ㎡	393㎡	256㎡	256㎡	256㎡

(6) 지역적 환경

남동구 내 등록 장애인의 인구는 22,474명으로 인천광역시 전체 등록 장애인의 16.9%를 차지하여 10개의 구·군 중 두 번째로 높은 비율을 보이고 있다. 또한 남동구 전체 수급자세대의 20% 이상인 809세대(1,839명)의 영세민이 거주하는 대단위 영구임대아파트가 자리잡고

있다.

2011년 교육과학기술부 평생교육통계 조사에 따르면 인천시 내 평생교육 기관 수는 111개, 프로그램 수는 5,148개로 전국에서 가장 적으며 학습자의 수는 330,035명으로 전국 5위의 높은 순위를 나타냈다. 본 조사를 통해 인천시는 지역주민의 평생교육 욕구를 충분히 충족시키지 못한다는 불명예를 얻게 되었다.

이처럼, 남동장애인종합복지관은 ‘장애인복지 욕구 지역’ 한가운데 위치하고 있으며 2014년 인천도시철도 2호선 개통(남동구청역)으로 인한 역세권으로 지역장애인의 접근성이 용이한 이점을 지니고 있다.

2. 추진체계 및 역할

1) 조직도

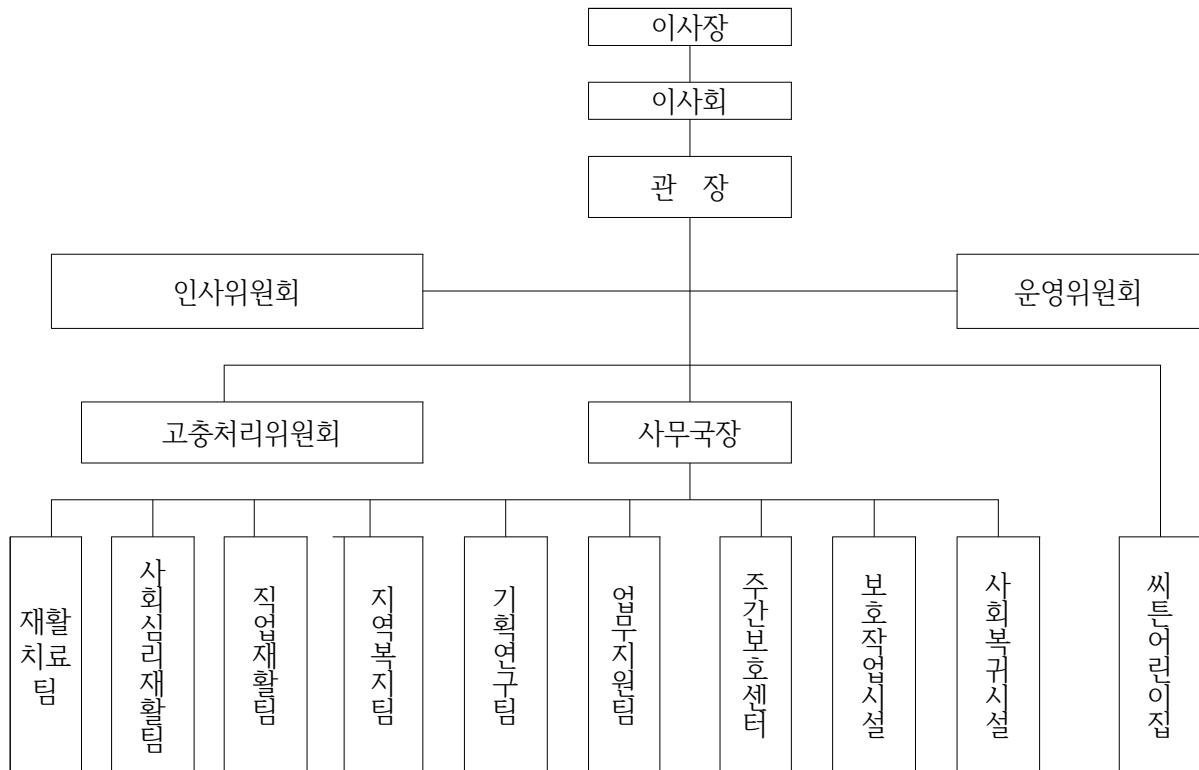

2) 업무담당자 배치 현황

순위	소 속	성 명	직 위	담당 역할	비 고
1	남동장애인 종합복지관	서현정	관장	프로그램 전체 지도·감독	
2		김미숙	사무국장	프로그램 전체 지도·감독	
3		정승영	부장	심리진단 및 검사, follow up 상담, 프로그램 슈퍼비전 제공	
4		조은하	팀장	프로그램 슈퍼비전 제공	
5		박성묵	팀원	프로그램 계획 및 진행	

학교부적응 청소년 진단·치료

남동장애인종합복지관

사업영역	심리,정서
------	-------

1. 사업목적 및 목표(기대효과)

□ 목적

지난해 학교부적응으로 학업을 중단한 전국의 초,중,고교생이 6만3천500명에 달하는 것으로 나타났다. 이러한 학교 부적응은 학업중단과 비행, 더 나아가 범죄로 이어지는 하나의 출발점일 수 있으므로, 해당 청소년들에게 적절한 개입을 도모해야 한다.

인천발전연구원 권현진 연구위원이 발표한 ‘인천지역 학업중단 청소년 실태와 지원 방안’에 대한 연구보고서에 따르면 초등학교 학업중단율은 인천이 0.3%로 서울과 경기도에 이어 세 번째로 높고 중학교 학업중단율은 0.9%, 전국 최고로 그 심각성과 속도가 빠르게 증가하고 있다.

이에, 본 사업은 남동장애인복지관의 전문 인력을 활용하여 학교의 학업, 또래관계, 등교, 가정 내 갈등 등 어려움을 겪고 있는 아동 및 청소년을 대상으로 적절한 심리·언어진단을 실시하여 그 원인을 효과적으로 규명하고 문제를 파악하여 이를 보호자 및 담당교사와 논의하고 학생에게 가장 적절한 대처방법을 제시함으로써 초기 발생된 학교생활에 대한 부적응 상황과 어려움을 최소화하고, 학교적응능력을 높이며 학업중단 학생을 줄임은 물론 긍정적인 학교생활이 될 수 있도록 지원하고자 한다.

□ 목표

- 학교부적응 학생 원인 규명 및 경계선급 장애학생 발굴, 치료
- 심리치료를 통한 심리적 안정 도모
- 언어치료를 통한 언어표현 능력향상과 또래관계 능력 향상
- 부모양육 상담을 통한 주보호자 양육태도 변화

2. 추진전략 및 방침

- 학교 담임교사 및 지역사회교육전문가의 대상자 의뢰를 통하여 접수한다.
- 보호자의 동의를 받아 실시하며 접수면접과, 사회진단을 실시 후 사정한다.
- 이미 장애로 발견된 학생 보다 미 발굴된 사례를 우선적으로 지원한다.
- 심리·언어치료의 경우 1년 동안 치료를 실시하고 그 결과를 평가서로 남긴다.

3. 세부 추진 계획

사업기간

2013년 1월 2일~ 12월 31일

대상 선정기준 및 인원수

- 학업, 또래관계 등 학교부적응이 있으며 담임교사, 지역사회교육전문가의 추천이 있는 인천지역 내 초등, 중등부 학생 및 학부모 51명

추진 주체 (사업 담당자 및 인력구성)

이름	담당부서 및 직위	담당 역할
조은하	사회심리재활 팀장	사업총괄, 사업문의, 접수면접, 사회진단, 재활계획회의 실시
정승영	치료교육 부장	심리진단, 재활계획회의 참석, 사업조정 및 수퍼비전
권윤희	언어치료사	언어진단
김가인	언어치료사	언어치료
서미래	미술치료사	미술치료
김선경	음악치료사	음악치료

사업실행 일정

내용	기간											
	1월	2월	3월	4월	5월	6월7	8월	9월	10월	11월	12월	
프로그램 홍보												
접수면접												
진단 및 치료												
평가 및 재활계획회의												
사업보고서 작성,제출												

□ 세부 사업 내용

프로그램명	일정	세부내용	사업진행내용	장소
접수면접·사회진단	연중	접수면접, 사회진단	접수면접, 사회진단을 통한 의뢰 학생의 전반적 이해	의뢰학교
심리진단·치료	연중	심리진단, 미술치료, 음악치료	심리진단, 미술치료, 음악치료, follow up 상담	의뢰학교 및 본관
언어진단·치료	연중	언어진단, 언어치료	언어장애의 유무 선별 및 학생의 전반적 언어능력 평가, 언어치료	
재활계획회의	연중	재활계획회의	심리치료사, 언어치료사, 학부모, 교사, 지역사회교육전문가의 진단 내용 공유, 대상 학생에 대한 재활 방향 모색	의뢰학교

□ 사업평가 방법

성과목표	목표에 대한 평가방법			
	성과지표	자료원	자료수집방법	자료수집시기
학교적응능력 향상	정서적 안정, 자신감 향상	심리검사 도구	표준화된 검사 도구 및 1:1 개별치료	초기, 중간, 종결평가
양육태도 변화	긍정적인 양육태도 형성	담임평가, 지역사회교육전문가 평가	협의회 및 소견서	연중 (치료 6개월 이상 진행된 아동)

4. 지원사업 / 예산

항 목	산출근거	지원요청액	자체예산	지원협력기관 및 방법
진단도구 및 검사지비	20,000×15회	200,000	100,000	본관 진단도구 및 검사지 활용
치료지원비	미술치료 12,000×2명×2회×41주=1,980,000 언어치료비 10,000원×2명×2회×41주=1,640,000 음악치료비 20,000원×2명×2회×41주=3,280,000 follow up 상담비 20,000×5명×4회=400,000	7,300,000	300,000	본관 전문인력 활용

(1)총액 7,900,000 원/(2)지원요청액 7,500,000 원/(3)자체예산 400,000원(5,1%)

2013년교육복지우선지원사업추진실적및정산 보고서

1. 참여대상 현황

항목	총참여 인원	비대상교		대상교		기타(인원수)		
		학교명	인원수	학교명	인원수	학부모	교사	봉사자
접수면 접,사회 진단	19			인수,만 수초	10	9		
재활계 획회의	37			인수,만 수	10	9	18	
언어치 료	4			인수,만 월중	2	2		
음악치 료	4			인수,간 석초	2	2		
미술치 료	6	서창초	1	인수초	2	3		
계	70				26	25	18	

2.2013년예산집행현황

(단위 : 천원)

항목	예산액			집행액			집행잔액		
	지원금	기 관 부 담 금	소계	지원 금	기 관 부 담 금	소계	지원 금	기관부 담금	소계
진단도구 및검사지	200	100	300	0	100	100	0	0	0
치료지원비	7,300	0	7,300	7,503	0	7,503	0	0	0
계	7,500	100	7,600	7,503	100	7,603	0	0	0

3.예산 집행 내역

(단위:원)

통장인 출일	인출액	지출내역		지출결의 서번호	영수증 번호	지출일자
		지출비목및내역	지출액			
3.28	320,000	김만정 산연일 음악치료비 4월	320,000	1	1	3.28
3.28	190,000	최민석,간태욱 언어치료비 4월	190,000	2	2	3.28
3.29	96,000	오영광 미술치료비 4월	96,000	3	3	3.29
5.6	320,000	김만정 산연일 음악치료비 5월	320,000	4	4	5.6
5.6	192,000	오영광,구준한 미술치료비 5월	192,000	5	5	5.6
5.6	160,000	김만정,간태욱 언어치료비 5월	160,000	6	6	5.6
5.27	150,000	김만정 간태욱 언어치료비 6월	150,000	7	7	5.27
5.27	192,000	오영광, 김진주 미술치료비 6월	192,000	8	8	5.27
5.27	320,000	김만정 산연일 음악치료비 6월	320,000	9	9	5.27
6.18	320,000	김만정 산연일 음악치료비 7월	320,000	10	10	6.18
6.18	192,000	오영광, 김진주 미술치료비 7월	192,000	11	11	6.18
6.18	160,000	김만정 산연일 언어치료비 7월	160,000	12	12	6.18
6.18	320,000	김만정 산연일 음악치료비 8월	320,000	13	13	6.18
7.12	120,000	김만정 간태욱 언어치료비 8월	120,000	14	14	7.12
7.12	132,000	오영광, 김진주 미술치료비 8월	132,000	15	15	7.12
7.12	150,000	김만정 간태욱 언어치료비 9월	150,000	16	16	7.12
9.10	72,000	오영광 미술치료비 9월	72,000	17	17	9.10
9.10	240,000	김만정 산연일 음악치료비 9월	240,000	18	18	9.10
9.10	96,000	김진주 미술치료비 9월	96,000	19	19	9.10
9.13	320,000	김만정 산연일 음악치료비 10월	320,000	20	20	9.13
10.7	204,000	오영광, 김진주 미술치료비 10월	204,000	21	21	10.7
10.7	170,000	김만정 간태욱 언어치료비 10월	170,000	22	22	10.7
10.7	240,000	황정민 황수연 follow up상담	240,000	23	23	10.7
11.21	80,000	황정민 황수연 follow up상담	80,000	24	24	11.21
11.21	140,000	김만정 간태욱 언어치료비 12월	140,000	25	25	11.21
11.21	192,000	오영광, 김진주 미술치료비 12월	192,000	26	26	11.21
11.21	204,000	오영광, 김진부 미술치료비 11월	204,000	27	27	11.21
11.21	160,000	김만정 간태욱 언어치료비 11월	160,000	28	28	11.21
11.21	400,000	김만정 산연일 음악치료비 11월	400,000	29	29	11.21
11.21	320,000	김만정 산연일 음악치료비 12월	320,000	30	30	11.21
12.09	252,000	손범기 미술치료비 2014년 1월-3 월	252,000	31	31	12.09
12.09	350,000	김만정 간태욱 언어치료비 2014년 1월-3월	350,000	32	32	12.09

12.09	720,000	김민정 신연일 음악치료비 2014년 1월-3월	720,000	33	33	12.09
12.30	9,440	문구비 지출	9,440	34	34	12.30

4. 잔액 발생 사유별 내역

(단위:원)

세부내용	항목	집행잔액	집행잔액발생사유
잔액 미발생			

5. 사업계획 및 예산집행계획 변경 내역

(단위:원)

세부내용	항목	예산액		주요변경내역 및 사유	승인여부
		당초	변경		
진단도구 및 검사지		300,000	100,000	가관진단도구활용및치료가 필요한이용안에치료안정성 확보	0
치료지원비		7,600,000	7,800,000		0

6. 세부집행내역및추진실적

(단위:원)

기관명	항목	세부사업명	예산액(A)	집행액(B)	집행잔액(A-B)	집행비율(B/A*100)	추진실적		
							운영횟수	실인원 ¹	연인원 ²
남동장애인종합지관	진단도구	진단도구 및 검사지	100,000	100,000	0	100	10	10	10
	치료지원비	미술치료	7,500,000	7,503,440	0	100	184	3	184
		언어치료					183	4	183
		음악치료					188	2	188

		follow up 상담비	follow up 상담비					16	2	16
		문구구입비	문구구입비							
합계				7,600,000	7,603,440	-3,440	100	581	21	581

(이자)

7. 홍보실적

홍보 날짜	홍보내용	보도기관	비고
2013.3.5	학교부적응 청소년 진단, 치료 사업안내 - 외부발송공문	동부교육지원청 산하 36개교	
2013.11.15	학교부적응 청소년 진단, 치료 사업안내 - 외부발송공문	동부교육지원청 산하 36개교	

8. 총평 및 제언

○총 평

본 사업은 학업중단과 학교부적응 문제가 심각한 인천지역 내 초등, 중등부 학생을 대상으로 심리, 언어 진단을 실시하여 그 원인을 객관적으로 분석하고 치료를 제공하였다. 이 자료를 근거로 보호자와 학급 교사의 부적응 청소년에 대한 이해를 돕고 가정과 학교에서의 실질적인 지원 방안을 모색할 수 있었다. 또한 치료가 필요한 청소년의 경우 치료 연계를 통하여 학교 적응을 도와 긍정적인 효과를 거두었다.

학교부적응 학생에 대한 진단, 평가와, 재활 계획 회의, 언어, 음악, 미술 치료가 실시되었다. 언어적 표현 미흡으로 학교부적응을 겪고 있는 학생들을 대상으로 언어 치료를 실시하여 어휘력 향상이 되었으며, 심리적 열등감 및 자신감 결여로 인하여 대인 관계에 어려움을 나타내는 학생들에 대한 미술 치료 및 음악 치료로 심리적 안정감 및 사회성 향상, 그리고 자신감 향상의 효과를 가져왔다.

○제 언

인천발전연구원 권현진 연구위원이 발표한 '인천지역 학업중단 청소년 실태와 지원 방안'에 대한 연구 보고서에 따르면 인천의 초등학교 학업중단율은 0.3%로 전국에서 세 번째로 높고, 중학교 학업중단율은 0.9%로 전국 최고로 그 심각성과 속도가 매우 빠르다. 이에 적절한 학교 안전망 구축 및 지원 시스템이 절실하다. 그러나, 현재 특수교육 지원 센터의 역할로만은 많은 수요를 감당할 수 없고 전문성과 경력을 동시에 요구하는 진단, 사정의 역할이다 소부족한 실정이다. 이에 본 사업의 지원을 통하여 학교에서 소외 받는 청소년에 대한 학교 적응 프로그램을 실시하였다. 평가를 통하여 보여지듯이 부모의 follow up 상담과 재활 계획 회의, 치료 사업으로도 부적응 청소년들의 심리적인 변화를 유도할 수 있었다. 이에 지속적인 민간 사회복지 시스템과의 협력이 필요하며 장기적인 안목에서의 학교부적응 학생들의 학업을 지속시킬 수 있는 학교 변화와 사업 구축이 필요한 것으로 사료된다.

중증장애인지원고용 민간위탁사업



지원기관	한국장애인고용공단
부서명	직업재활팀
담당자	이주미



남동장애인종합복지관

지원고용 민간위탁 사업 계획서

I. 기관현황

1. 일반현황

기관명	남동장애인종합복지관	대표자	서현정
소재지	인천광역시 남동구 인주대로 898번길(만수6동 1007번지)		
연락처	032)472-3300	FAX	032)472-4005
담당자	이주미	연락처	010-9050-2729

2. 조직현황(※ 조직도 및 업무분장 등 제시)

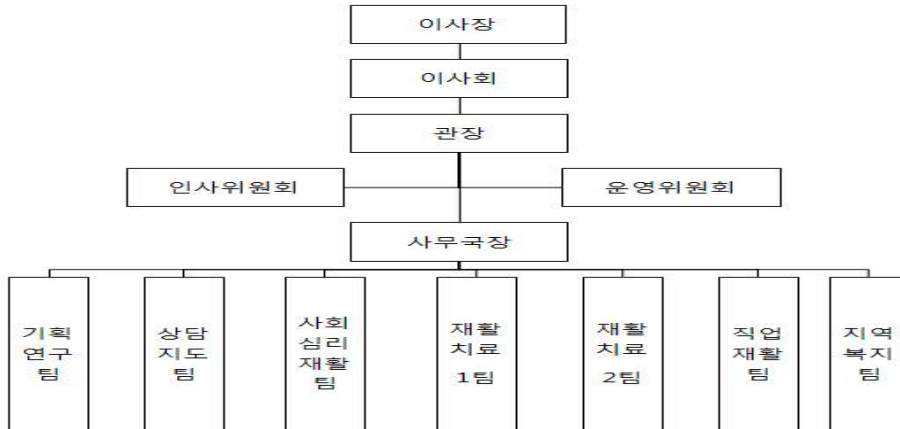

구분	정원	사회 복지 사	직업 재활 사	특수 체육 교사	특수 교사	물리 치료 사	직업 치료 사	언어 치료 사	심리 치료 사	미술 치료 사	음악 치료 사	회계 서무 전산	기능 직	기타
계	44	20	3	1	1	4	1	2	2	1	2	2	4	1

3. 연간예산

구분	2012년(결산)	2013년(예산)
합계	1,912,523	2,105,536
출연금	-	-
이용자부담금	280,807	301,271
보조금	국고보조금	1,206,290
	법인보조금	38,582
	기타후원금	124,721
차입금	-	-
기타수입	262,123	301,365

4. 종사자 현황(※ 관련 업무자 위주로 작성, 별지 서식 제출 가능)

연번	성명	직위	주요업무	관련경력
1	강명진	대리	직업재활 총괄, 진단 및 평가, 업체개발	8년
2	곽경숙	사원	직업훈련(1차 산업)	7년
3	황도연	사원	직업훈련(1차 산업)	3년
4	이주미	사원	지원고용, 업체개발, 취업 후 적응지도	4년
5	최용수	사원	직업재활프로그램지원사업 담당	2개월
6	이지혜	사원	직업적응훈련	1개월

5. 주요 사업

단위사업	세부 사업 내용	
직업상담 및 평가	구직상담, 직업평가, 재활계획회의	
직업적응훈련 “보람터”	개인사회생활적응훈련	개별학습지도, 일상생활훈련, 사회기술훈련, 지역시설이용, 여가활동
	직업준비수행적응훈련	직업인식, 작업태도, 작업습관, 통근훈련, 작업도구 관리훈련
	직업능력향상	작업활동, 작업훈련, 현장실습, 실습평가
상담 및 평가	상담, 서비스 과정평가, 사례회의, 개별적합성분석	
교육활동	치료교육, 안전교육, 컴퓨터교육, 인권교육, 성교육, 생태교육, 예절교육	
특별활동	캠프, 여행, 장애인의 날 행사, 남동송년예술제, 동아리활동	
가족지원	부모교육, 부모회의, 가정방문, 정보제공	
취업알선	취업알선, 기관 간 연계 및 협력	
지원고용	직업상담, 사전·현장훈련, 현장평가	
취업 및 적응지도	취업, 취업지원, 취업자자조모임, 취업후적응지도	
업체개발 및 관리	업체개발활동, 업체개발, 직무분석, 업체관리, 사업체 지원회의	
자원활용	자원봉사자 전문교육훈련, 관리, 활동배치	
연구개발	평가회의, 연구개발회의, 사례연구, 팀스터디, 팀연수, 사업운영자문, 만족도조사, 욕구조사, 보조도구 개발, 종결사유분석	
연계협력	타기관연계, 연계훈련, 직업준비캠프, 직업재활네트워크	

6. 신청사업과 유사 또는 동일 사업 수행 경험(최근 3년간)

연도	수행기간	사업명	사업예산	사업실적	지원여부 (정부/민간)

7. 공단과 네트워크 연계 사업 실적(최근 3년간)

연도	기간	사업내용	사업실적	연계기관 (본부/지사/능개원)
2012	4.01~12.07	중증장애인지원고용민간위탁사업	달성률 80% 취업률 50%	인천지사

II. 사업계획

1. 사업목표(장애유형별)

(단위: 명, %)

구분	계	지체	뇌병변	시각	청각	지적	자폐성	정신	내부*	기타
인원	6					4	2			
비율						66	44			

2. 사업일정

일정	1/4분기			2/4분기			3/4분기			4/4분기	
	1월	2월	3월	4월	5월	6월	7월	8월	9월	10월	11월
훈련인원				1	1	1	1	1	1		
추진일정											

3. 추진계획

구분	세부계획
훈련생 발굴 및 모집 방안	<ul style="list-style-type: none"> - 복지관 내 성인프로그램 이용인과 보호자 대상으로 지원고용 사업안내, 참여유도 - 지역사회 내 지적장애인을 대상으로 구직상담 실시 및 지원고용 사업안내로 훈련생 모집 - 적합한 업체개발 시 개별적합성분석을 통한 취업가능성이 높은 훈련생 선정
사업체 발굴 및 모집 방안	<ul style="list-style-type: none"> - 지역사회 내 업체에 장애인고용촉진 및 직업재활사업 홍보를 위한 공문발송(연 300건) - 업체개발 시 적합한 훈련생을 배치하기 위해 사업체 환경조사 및 직무분석 실시 - 장애인고용의사가 있는 사업주에게 지원고용 사업안내 및 실시 독려를 통한 지원고용 실시
직무지도원 확보 방안	<ul style="list-style-type: none"> - 내부직무지도원 활용계획임.
수료율 및 취업률 제고 방안	<ul style="list-style-type: none"> - 현장훈련 기간 동안 동행하여 대인관계기술 및 직무능력향상을 위한 지속적인 직무지도 실시 - 보호자와의 지속적인 상담으로 훈련내용 공유 및 가정에서의 지원유도
취업후 적응지도 방안	<ul style="list-style-type: none"> - 취업 후 한달정도 훈련생이 아닌 취업자로서 업체에 적응할 수 있도록 주 2~3회 방문해 집중적인 적응지도 서비스 제공 - 취업자 소식지 발송, 취업자 동아리, 취업자 자조모임 등을 통해 주말 여가활동지원 및 동료들과의 만남을 주선함으로써 스트레스 해소 및 장기근속유도

4. 홍보계획

홍보대상	홍보방법	활용매체
훈련생	<ul style="list-style-type: none"> - 구직상담시 지원고용 사업안내 - 관내 성인프로그램 이용인에게 지원고용 사업안내 	<ul style="list-style-type: none"> - 면담, 관보, 관내 IPTV
사업체	<ul style="list-style-type: none"> - 업체개발활동 공문발송을 통한 지원고용 사업 홍보 - 업체개발 및 취업알선 시 지원고용 사업 홍보로 참여 유도 	

5. 지역자원활용계획(구인 및 구직)

지역자원	활용계획
<ul style="list-style-type: none"> - 남동구청 - 장애인고용공단 - 인천시 내 장애인복지관 	<ul style="list-style-type: none"> - 구인업체와 구직자를 알선하는데 적합한 대상자가 없을 경우 서로 정보를 공유하여 지원고용을 실시할 수 있도록 연계함.

중증장애인지원고용 민간위탁사업 추진 결과보고서

① 위탁기관명: 남동장애인종합복지관

② 추진실적

○ 총괄 현황

구분	목표인원(A)	실시인원	수료인원(B)	목표달성률(B/A)	취업인원(C)	취업률(B/C)	근속인원 ¹⁾
계	6명	8명	8명	133%	6명	75%	5명

1) 근속인원: 당해년도 지원고용 수료자 중 취업성공수당 지급인원

○ 세부 추진 현황

연번	사업체명	참여 훈련생수	훈련기간	수료인원	취업인원
1차	홈플러스 간석점	1명	4.10 ~ 4.30	1명	1명
2차	논현신도시제일주유소	2명	6.3 ~ 6.24	2명	2명
3차	명동보리밥	2명	6.10 ~ 7.1	2명	1명
4차	애슬리 연수점	2명	10.1 ~ 10.31	2명	2명
5차	애슬리 논현점	1명	10.1 ~ 10.22	1명	-

○ 장애유형별 현황

구분	계	지체	뇌병변	시각	청각	안면	신장	심장	간	호흡기	장루요루	간질	지적	자폐성	정신
계획													6		
수료													8		
취업													6		

③ 예산집행실적

○ 총괄실적

(단위: 원)

구분	지원액	집행액	집행잔액(반납액)
계	8,338,300	8,338,300	0
사업비	7,108,300	7,029,750	78,550
보상금	1,230,000	1,308,550	-78,550
이자분			2,584

○ 세부집행내역

구분	계	사업비	보상금				
			소계	훈련 준비금	일비	사업주 보조금	직무지도 원 수당
계	8,338,300	1,308,550	7,029,750	320,000	1,596,000	2,388,750	2,025,000
			0	0	0	0	0

④ 사업 성과 달성을 위한 노력

가. 대상자 모집 및 선정을 위한 노력

- 훈련생 모집 및 선정을 위한 노력
 - 복지관 내 성인프로그램 이용인과 보호자 대상으로 구인정보 제공 및 지원 고용 사업안내, 참여유도
 - 지역사회 내 일반구직자 대상으로 구직상담 실시 및 지원고용 사업안내로 훈련생 모집
 - 적합한 업체개발 시 개별적합성분석을 통한 취업가능성이 높은 훈련생 선정
- 적격 업체 개발 및 모집을 위한 노력
 - 업체개발 시 적합한 훈련생을 배치하기 위해 사업체환경조사 및 직무분석 실시
 - 장애인고용의사가 있는 사업주에게 지원고용 사업안내 및 실시 독려를 통한 지원고용 실시

나. 사업 목표 달성을 위한 노력

- 훈련생 수료율 및 근속율 관리를 위한 노력
 - 현장훈련 기간 동안 동행하여 대인관계기술 및 직무능력향상을 위한 지속적인 직무지도 실시
 - 보호자와의 지속적인 상담으로 훈련내용 공유 및 가정에서의 지원유도
 - 취업 후에도 업체에 적응할 수 있도록 주 2~3회 방문해 집중적인 적응지도 서비스 제공
 - 취업자 자조모임 등을 통해 주말 여가활동지원 및 직장인 소양교육을 진행함으로써 스트레스 해소 및 장기근속유도
- 직무지도원 양성 및 관리를 위한 노력
 - 위탁기관 직원을 직무지도원으로 선임하였음
 - 직업재활 전공자들을 자원봉사자로 활용함으로써 잠재적인 직무지도원 확보

다. 공단 지사와의 연계·협력을 위한 노력

- 사업진행 및 예산 집행시 담당자와의 업무협의 후 진행

- 중증장애인지원고용민간위탁사업 이외에도 장애인고용공단 연계 지원고용을 실시하여 지속적인 사업연계 진행

라. 기타 사업 운영을 위한 노력

- 사업체 내에서의 훈련경험을 습득하기 위해 직업적응훈련생 현장실습 실시
- 취업가능성 확대를 위해 지원고용 현장훈련기간 연장운영
- 사업비의 적절한 운용을 위한 훈련대상 인원 증원 운영

[붙임 1] 지원고용 민간위탁(사업주, 훈련생) 참여자 만족도 조사 결과표

■ 사업체용

연번	문항													
	일반사항				사업체 만족도									
	1	2	3	4	1	2	3	4	5	6	7	8	9	10
1	2	6	1	2	1	1	2	2	2	1	2	2	1	-
2	2	6	2	3	1	1	3	2	2	2	2	2	1	-
3	2	6	1	2	1	1	2	2	1	1	2	1	1	
4	1	6	1	2	1	1	2	2	2	2	1	1	1	-
5	2	6	1	2	1	2	2	2	2	1	2	2	1	

■ 훈련생용

연번	문항															
	일반사항					훈련생 만족도										
	1	2	3	4	5	1	2				3	4	5	6	7	8
							(매우만족1, 만족2, 불만족3, 매우불만족4)									
-1							-2	-3	-4							
1	1	2	13	2	1	1	1	1	4	3	2	3	3	1	2	
2	1	2	13	2	1	1	2	2	2	2	2	1	3	1	3	
3	1	2	13	3	1	1	2	3	2	2	2	1	3	2	2	
4	2	2	13	3	2	1	2	2	2	2	2	2	2	2	3	
5	2	2	13	2	1	1	1	1	1	1	1	1	1	1	1	
6	1	1	13	3	1	1	3	2	2	1	2	1	2	1	1	
7	1	2	13	3	1	1	1	1	1	1	2	3	2	1	1	
8	1	1	13	2	2	2	3	2	3	2	2	2	4	3		

중증장애인지원고용 민간위탁 사업 평가표

① 위탁기관 현황

기관명	남동장애인종합복지관	대표자	서현정
주 소	인천광역시 남동구 인주대로 898번길		
연락처	032)472-3300	FAX	032)472-4005
담당자	이주미	연락처	010-9050-2729
		E-mail	dlwnal121@daum.net

② 추진실적

○ 사업실적

구분	목표인원 (A)	실시인원	수료인원 (B)	목표달성률 (B/A)	취업인원 (C)	취업률 (B/C)	근속인원 ¹⁾
계	6명	8명	8명	133%	6명	75%	5명

1) 근속인원: 당해년도 지원고용 수료자 중 취업성공수당 지급인원

○ 예산집행실적

(단위: 원)

구분	지원액	집행액	집행잔액(반납액)
계	8,338,300	8,338,300	0
사업비	7,108,300	7,029,750	78,550
보상금	1,230,000	1,308,550	-78,550
이자분			2,584

③ 사업평가²⁾

평가항목		배점	평가결과				
			매우 우수 (20)	우수 (15)	보통 (10)	미흡 (5)	매우 미흡 (1)
정량평가 (20점)	사업 이행 여부	20	20				
정성평가 (80점)	사업 추진의 적정성	20	20				
	서류 비치 및 관리 여부	20	20				
	사업 성과 달성을 위한 노력	20	20				
	공단과 연계 및 협력정도	20	20				
총 계		100	100				

④ 기타의견

의견항목	의견내용(※ 자유롭게 기술)
사업 수행의 장·단점	<ul style="list-style-type: none"> - 예산 확대되어 목표인원보다 더 많은 인원에게 지원고용을 실시할 수 있었음. - 현장훈련의 기간을 7주 기준으로 산정하여 예산이 확대된 것은 현실적으로 적용되기 힘든 부분이며 사업진행에 있어 매우 비효율적임. 업체, 훈련생, 직무지도원에게 7주의 훈련기간은 매우 길며 취업가능성을 오히려 저해하는 요소가 될 수도 있다는 단점이 존재함. - 또한 근로능력이 우수한 훈련생의 취업 시기를 늦추어 정식근무를 통한 임금 산정의 시기를 단축시킴으로써 정당한 근로의 대가를 받지 못하는 부작용이 발생함.
사업 개선사항	<ul style="list-style-type: none"> - 훈련기간을 7주 기준으로 산정하여 예산을 확대하기보다는 훈련생 수당을 상향조정하여 예산을 책정한다면 사업수행에 있어 더욱 현실적이고 효율적이며 위탁기관들의 어려움이 줄어들 것으로 생각됨.
사업 추진시 애로사항	<ul style="list-style-type: none"> - 작년과 사업 변경된 부분이 있었으나 공지나 사업안내서를 수령하지 못해 사업진행이 차질이 있었음. - 예산지급이 된 후 공문발송이 없어 회계 지출상에 애로사항이 있었음.
기타 건의사항	<ul style="list-style-type: none"> - 예산지급, 직무지도원 소득세, 보상금 및 사업비의 전용가능여부에 대해 사업안내서에 정확하게 표기하여 위탁기관 담당자 및 공단 담당자들 간 혼동이 없도록 해야 할 것임. 또한 사업이 진행되기 전 위탁기관담당자 교육을 실시해 변경된 내용을 전달하고 사업운영에 대해 논의할 수 있는 시간을 가질 수 있었으면 좋겠음.

제안사업 13-07

친환경 품종 재배를 통한 중증장애인 고용 활성화 및 직종체험 프로그램 '토다콩 마을'



지원기관	한국장애인개발원
부서명	직업재활팀
담당자	최용수



남동장애인종합복지관

[붙임 1]

2013년도 직업재활프로그램사업수행기관 사업계획서

기관명 : 남동장애인종합복지관

1. 사업명 : 친환경 품종 재배를 통한 중증장애인 고용 활성화 및 직종 체험 프로그램 ‘토다콩 마을’

2. 사업목적 및 목표 :

기관 목적 및 목표	프로그램 목적 및 목표
<p>○ 목적 사랑과 섬김으로 지역사회와 함께 장애인들에게 창의적이고 전문적인 서비스를 제공하여 재활·자립·사회통합을 도모함으로써 더불어 사는 따뜻한 세상을 실현한다.</p> <p>○ 목표 조기 장애치료와 재활을 통한 사회통합과 지역 장애인장애인의 재활과 삶의 질 향상, 전문적이고 종합적인 서비스제공으로 잠재능력과 잔존능력을 개발하여 사회통합을 이루고 자활능력을 고취한다.</p>	<p>○ 목적 중증장애인들이 일반적인 1차 산업에서 벗어나 친환경적인 품종 재배를 함으로써 다양한 품종의 재배 지식과 기능을 습득하여 새로운 소득원을 확보하고 안정적인 자립 기반을 형성한다. 1차 산업의 효과성 및 경제성을 확보하고 보급함으로써 1차 산업 직종의 이해 및 직업재활 시설의 채산성 향상에 도움을 준다.</p> <p>○ 목표 1)다양하고 친환경적인 품종을 재배하여 재배지식과 기술을 습득한다. 2)친환경 활동을 실시한다. 3)1차 직종의 경험기회를 제공한다.</p>
기관운영지침	프로그램 운영지침
<p>○ 이용인 중심의 서비스를 제공하고 최소의 예산으로 최대의 효과를 달성할 수 있도록 경제성·전문성·효율성을 중심으로 운영한다.</p>	<p>○ ‘환경을 생각하는 복지 자연과 함께하는 재활’ 자연과 환경이 복지의 시작이며, 재활의 종착지가 되기를 희망하며 장애인들의 해맑은 웃음을 일구어 나간다.</p>

3. 대상자 모집 및 취업분야 등

○ 대상자 모집 계획

1월 중 남동장애인종합복지관 직업재활 서비스를 이용하는 만18세 ~ 35세 미만의 지적자폐성 장애인을 대상으로 프로그램 홍보 및 이용 욕구조사

○ 대상자 선발기준

남동장애인종합복지관 직업재활 서비스를 이용하는 만18세 ~ 35세 미만의 지적자폐성 장애인 중 신청서를 제출한 이용인

※ 대상자 모집일정, 방법, 횟수, 홍보방법 등에 대하여 구체적으로 작성

○ 서비스 대상 및 인원

대상구분	서비스 대상자 산출근거	단위수(명)
① 일반대상	인천시 남동구에 거주하는 장애인	22,693
② 위기대상	인천시 남동구에 거주하는 장애인 중 만18세 ~ 35세 미만의 장애인	1,702
③ 표적대상	인천시 남동구에 거주하는 장애인 중 만18세 ~ 35세 미만의 지적자폐성 장애인	529
④ 클라이언트 수	농장 프로그램 이용 욕구가 있는 본관 장애인	25

* 첨부1 : 2012.3/4분기 장애인 등록현황(연령별/유형별) - 인천시 2012.9월말 기준

○ 장애유형

기관 이용자 장애 유형	프로그램 이용자 장애유형
지체 · 청각 · 뇌병변 · 지적 · 자폐성 장애인	지적 · 자폐성 장애인

○ 서비스 대상자 명단(사업계획서 작성일 현재)

연번	성명	성별	장애유형 및등급	주민등록번호	프로그램명	서비스 기간
1	김경래	남	지적2급	900101-1*****	직업훈련/ 상담 및 평가	연중
2	김나래	여	지적1급	910509-2*****	직업훈련/ 상담 및 평가	연중
3	소지수	여	지적2급	890212-2*****	직업훈련/ 상담 및 평가	연중
4	이나래	여	지적2급	910219-2*****	직업훈련/ 상담 및 평가	연중
5	이동훈	남	지적3급	860412-1*****	직업훈련/ 상담 및 평가	연중
6	이수호	남	지적2급	900516-1*****	직업훈련/ 상담 및 평가	연중
7	이승현	남	지적2급	910327-1*****	직업훈련/ 상담 및 평가	연중
8	이요셉	남	지적1급	900101-1*****	직업훈련/ 상담 및 평가	연중
9	임선영	여	지적2급	810208-2*****	직업훈련/ 상담 및 평가	연중
10	정재연	남	지적3급	890303-1*****	직업훈련/ 상담 및 평가	연중
11	이빛나	여	지적2급	900412-2*****	직업훈련/ 상담 및 평가	연중
12	안문희	남	지적2급	900412-1*****	직업훈련/ 상담 및 평가	연중
13	김경준	남	지적3급	910527-1*****	직업훈련/ 상담 및 평가	연중
14	김다영	여	지적3급	880711-2*****	직업훈련/ 상담 및 평가	연중
15	곽원용	남	지적3급	911112-1*****	직업훈련/ 상담 및 평가	연중
16	하정희	여	지적2급	920905-2*****	직업훈련/ 상담 및 평가	연중

○이용인 선정계획

※ 대상자가 확정되지 않은 경우 사용

프로그램명	서비스 기간	인원(명)
토다콩 마을	2013.01.01~2013.12.31	9명

4. 사업목표

(단위: 건, 명)

사업명		'12년 목표			'13년 목표			증가율		
		업체수	참여인원		업체수	참여인원		업체수	참여인원	
			실인원	연인원		실인원	연인원		실인원	연인원
직업지도	직업상담		25	750		25	840		0	90
	직업평가		25	320		25	400		0	80
	사업체개발	2			2			0		
직업적응훈련			25	2,250		25	2,520		0	270
현장훈련						2	30		2	30
취업알선			4	4		4	4		0	0
취업	일반고용									
	재택고용									
	자영업창업									
	지원고용		2	2		2	2		0	0
	보호고용									
기타										
취업후 적응지도			2	40		2	40		0	0
지역사회연계			25	25		0	0		-25	-25

5. 사업의 필요성 및 근거

○ 사업의 필요성 및 근거

[1] 직업재활 및 취업육구적 측면
전국 장애인 구인 및 구직수

	장애 인구수	2011년 구인수	인구 대비 구인수	2011년 구직자 수	인구 대비 구직자	2012년 구인수	인구 대비 구인수	2012년 구직자 수	인구 대비 구직자
서울	411,570	29,636	0.072	13,029	0.032	20,237	0.049	5,812	0.014
경기	505,052	17,439	0.035	12,559	0.025	12,980	0.026	7,382	0.015
인천	132,732	3,225	0.024	3,859	0.029	2,643	0.020	2,329	0.018
강원	101,283	2,005	0.020	2,651	0.026	1,500	0.015	1,095	0.011
충북	94,855	3,450	0.036	2,494	0.026	1,565	0.016	1,016	0.011
대전충남	202,734	5,761	0.028	7,663	0.038	4,046	0.020	2,303	0.011
전북	134,239	2,779	0.021	3,204	0.024	2,073	0.015	1,406	0.010
광주전남	215,199	3,931	0.018	4,638	0.022	3,444	0.016	2,457	0.011
대구경북	287,662	10,136	0.035	7,622	0.026	5,827	0.020	4,049	0.014
부산경남	401,699	9,483	0.024	9,013	0.022	8,281	0.021	4,917	0.012
울산									
제주	32,216	1,177	0.037	1,367	0.042	1,062	0.033	597	0.019

단위 수 : 명

위 표는 2011년 등록 장애인 현황 인구수¹⁾와 2011년과 2012년 구인·구직 현황²⁾을 보여주고 있는 표이다. 2011년 인천의 구인 수는 3,225명으로 전체 8위에 해당되며, 구직자 수는 3,859명으로 전체 7위에 해당된다. 이를 장애인구/구인·구직자 수의 식을 사용하여 인구별 취업 욕구를 살펴보면 2011년 인천은 인구 대비 구인수는 0.024명으로 전체 7위, 인구 대비 구직자 수는 0.029명으로 전체 4위에 해당된다. 2012년 인천의 구인 수는 2,643명으로 전체 7위, 구직자 수는 2,329명으로 전체 6위이다. 이는 다른 광역행정구역이 포함되어있는 대전·충남, 광주·전남, 대구·경북, 부산·경남·울산 등에 비해 구인 수로는 최대 14,214명의 차이를 보이고 있으며, 구직자 수로는 최대 8,700명의 차이를 보이고 있다. 인구 대비 구인 수는 0.02명으로 7위, 인구 대비 구직자 수는 0.018명으로 전체 1위이다. 타 지역과의 비교치를 보면 구인 수는 최대 1만여 명, 최대 5천여 명의 차이를 보이고 있다. 또한 경기, 대전·충남, 광주·전남, 대구·경북, 부산·경남·울산의 경우 여러 행정구역이 통합되어 있는 것을 감안하면 인천에 거주하고 있는 장애인들의 취업욕구가 높은 것을 알 수 있

1) 통계청 등록장애인수 - 시군별, 유형별, 남녀별 참조

2) 한국장애인고용공단, 장애인 구인·구직 및 취업동향 참조, 2012년 자료는 3/4분기까지의 자료임.

다.

〈표 7-5-3〉 장애유형별 취업 인구 및 취업률

구분	15세 이상 인구	경제활동인구			비경제 활동인구	경제활동 참가율	취업률	실업률	인구대비 취업자 비율
		계	취업	실업					
지체장애	1,319,279	626,577	579,872	46,705	692,702	47.49	92.55	7.45	43.95
뇌병변장애	305,310	39,641	34,372	5,269	265,669	12.98	86.71	13.29	11.26
시각장애	252,075	115,227	106,300	8,927	136,848	45.71	92.25	7.75	42.17
청각장애	275,728	109,388	104,049	5,339	166,340	39.67	95.12	4.88	37.74
언어장애	18,259	7,653	6,511	1,142	10,606	41.91	85.08	14.92	35.66
지적장애	122,862	30,991	27,807	3,184	91,871	25.22	89.73	10.27	22.63
자폐성장애	6,655	523	146	377	6,132	7.86	27.92	72.08	2.19
정신장애	103,893	14,887	11,549	3,338	89,006	14.33	77.58	22.42	11.12
신장장애	58,284	11,954	11,703	251	46,330	20.51	97.90	2.10	20.08
심장장애	16,041	8,360	7,575	785	7,681	52.12	90.61	9.39	47.22
호흡기장애	19,043	1,193	1,193	0	17,850	6.26	100.00	0.00	6.26
간장애	9,223	3,396	3,396	0	5,827	36.82	100.00	0.00	36.82
안면장애	2,355	1,113	842	271	1,242	47.26	75.65	24.35	35.75
장부요부장애	16,705	3,499	3,005	494	13,206	20.95	85.88	14.12	17.99
간질장애	14,572	3,184	3,184	0	11,388	21.85	100.00	0.00	21.85
계	2,540,284	977,586	901,504	76,082	1,562,698	38.48	92.22	7.78	35.49

※ 출처 : 한국장애인고용공단, '2011년 장애인 통계'

장애유형별 취업 인구 및 취업률을 살펴보면 심장장애가 47.22%로 가장 높고 지체장애가 43.95%로 2위 시각 장애가 42.17%로 3위이다. 이에 반해 본 프로그램의 대상 분류인 지적·자폐성 장애는 22.63%, 2.19%로 낮은 수준에 속해 있다. 지적·자폐성 장애인의 낮은 취업률은 다음 표에서 확인할 수 있다.

〈표 7-5-60〉 일자리에 취업/창업하기 위해 지원 및 배려가 필요한 사항

구분	지체 장애	뇌병변 장애	시각 장애	청각 장애	언어 장애	지적 장애	자폐성 장애	정신 장애	신장 장애	심장 장애	호흡기 장애	간 장애	안면 장애	장부요부 장애	간질 장애	전체
장애인 취업	72.0	63.8	66.6	66.3	45.7	72.8	63.7	66.2	75.5	-	39.7	71.9	100.0	36.0	100.0	69.8
알선/창업지원	24.0	43.1	24.5	29.7	100.0	60.8	100.0	51.2	27.8	-	60.3	50.6	0.0	0.0	81.1	34.0
장애인 구분	40.1	41.4	50.6	52.7	54.3	55.0	95.1	37.0	21.5	-	39.7	93.2	0.0	36.0	56.8	44.8
모집/도움제공	42.3	66.9	48.3	31.3	90.5	55.8	57.6	51.5	61.9	-	100.0	71.9	0.0	36.0	61.3	48.1
장애인 배려	15.2	33.0	14.8	4.9	36.2	40.9	89.0	16.2	14.4	-	0.0	15.6	0.0	64.0	37.2	19.4
직업알선	20.5	31.6	6.7	29.8	100.0	50.8	49.8	19.7	18.7	-	60.3	66.3	100.0	0.0	61.3	26.0
훈련을 통해 직무에 적응한 이후 근로	37.0	47.1	31.4	23.3	100.0	44.4	44.9	38.7	35.2	-	60.3	100.0	0.0	64.0	76.5	39.4
근무일, 근무시간, 직무조정	14.2	14.5	15.3	14.6	0.0	23.2	44.9	6.1	17.2	-	0.0	28.1	0.0	0.0	29.0	15.2
업무수행 시 타인의 도움	26.4	45.6	30.9	15.1	90.5	21.4	70.1	5.6	17.2	-	0.0	12.5	0.0	0.0	38.2	26.5
장애인 편의시설 지원	8.8	6.7	12.5	12.6	36.2	11.0	38.7	2.4	14.4	-	0.0	12.5	0.0	0.0	15.2	9.9
작업보조기기 지원	1.3	0.0	0.0	0.0	0.0	0.0	0.0	0.0	0.0	-	0.0	0.0	0.0	0.0	15.2	0.9
기타	9.1	0.0	14.8	6.6	0.0	1.7	0.0	3.1	0.0	-	0.0	0.0	0.0	0.0	15.2	7.1
없음	101,205	18,311	22,080	16,490	1,996	17,525	2,099	12,609	4,638	-	1,305	3,487	261	489	2,997	205,492

주 : 복수응답

※ 출처 : 한국장애인고용공단, '2011년 장애인 통계'

위 표는 일자리에 대한 취업·창업에 대한 욕구를 보여주는 표이다. 지적·자폐성 장애인 위주의 욕구를 살펴보면 취업·창업에 대한 욕구 1위는 취업알선·창업지원이다. 2위는 직업훈련이며 훈련을 통해 직무에 적응한 이후 근로에 대한 욕구도 50.8%로 높은 편에 속해 있다. 이는 지적·자폐성 장애인이 다른 장애를 가지고 있는 장애인보다 취업에 대한 정보의 접근성이 낮고 활용하는 능력이 떨어지고, 취업 후 직장에 적응하는 것이 어렵기 때문인 것을 알 수 있다. 그렇기 때문에 지적·자폐성 장애인에

대한 직업훈련 및 취업적응 훈련 프로그램이 필요하다.

<표 2-2-4> 개인 소득의 수입원별 평균 금액

(단위 : 만원)

구분	평균금액	근로소득	사업부업소득	개인재산· 금융연금소득	공적이전소득	사적이전소득
전체	63.0	26.9	15.0	2.8	15.2	3.0
지체	74.6	35.9	20.0	2.6	13.6	2.5
뇌병변	42.8	7.3	3.4	4.6	22.3	5.2
시각	79.2	33.0	23.0	4.6	15.1	3.6
청각	55.5	21.6	11.7	3.0	14.5	4.7
언어	46.5	20.5	6.3	1.6	15.7	2.5
지적	23.3	8.0	0.7	0.0	14.0	0.6
자폐성	6.3	1.5	0.0	0.2	4.2	0.4
정신	23.9	2.6	0.2	0.0	19.4	1.7
신장	54.6	18.7	7.5	4.1	18.7	5.7
심장	40.5	10.8	8.0	2.4	16.0	3.4
호흡기	56.5	8.7	5.5	6.3	31.0	5.0
간	99.7	44.4	23.3	5.8	23.8	2.3
안면	83.2	42.9	21.0	1.1	13.0	5.3
장루·요루	51.4	14.6	12.6	3.8	15.3	5.0
간질	36.3	14.0	4.2	1.4	14.6	2.1

주 : 2008년 지난 1개월간 장애인 개인의 월평균 소득의 금액임
 자료 : 보건복지부·한국보건사회연구원, 「2008 장애인 실태조사」, 2009.

※ 출처 : 한국장애인고용공단, '2011년 장애인 통계'

또한 장애인의 개인 소득의 수입원별 평균 금액을 살펴보면 지적 장애는 23만3천원, 자폐성장장애인은 6만 3천원이다. 이는 간 장애인의 99만 7천원에 크게 미달되는 금액으로 다른 장애에 비해 자립기반을 형성하기 위한 지원프로그램이 필요하다.

[2]원예치료 · 환경적 및 시장 공략적 측면

(1)다육식물

원예치료는 식물을 이용하는 다양한 원예활동을 통하여 사회적, 교육적, 심리적, 신체적, 적응력을 기르고, 육체적 재활과 전인적 회복을 추구하는 전반적인 활동이다. 원예치료의 목적은 식물 및 원예활동을 매체로 한 전문적인 기술과 방법을 통하여 심신의 치료와 재활 그리고 녹색의 쾌적성 및 환경 회복을 하는 것이다.

원예치료는 식물과 원예활동을 통한 궁극적 치료목표 속에서 대상자들을 능동적으로 참여시켜 긍정적 반응을 촉진시킨다. 이때 일어나는 '대상자↔치료사, 대상자↔대상자, 대상자↔비대상자'와의 작동은 무제한적으로 발생하여 관계형성을 이루면서 치료효과를 발현한다. 이 과정에서 움직이는 중요한 메커니즘은 상호 작용, 활동, 반응이다.(도시원예연구소 홈페이지 인용)

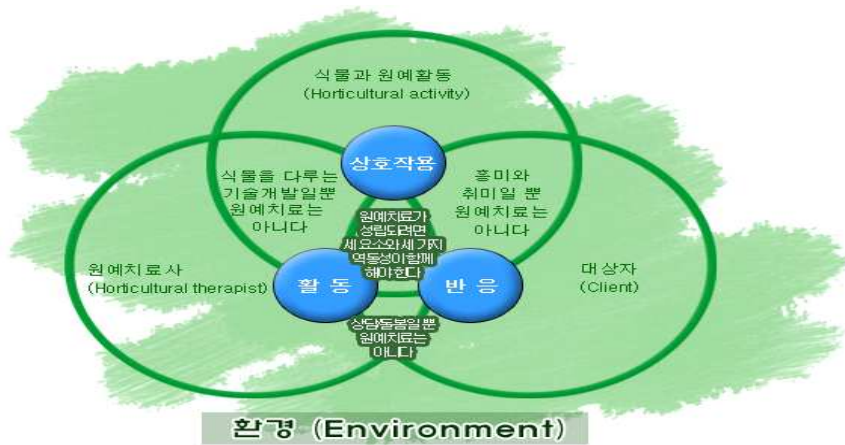

출처 : 도시원예연구소

원예치료는 살아있는 식물을 도구로 치료적 활동과정 속에서 서로의 역할과 책임을 분담하여 책임감, 자신감 및 협동심을 고취시켜 사람과 교류하는 행위의 근본을 배울 수 있도록 한다. 식물 관찰을 통해 지남력, 판단력과 대처력을 향상시키고, 오감을 이용한 경험의 반복적인 훈련은 신체적 증가와 정서적 불안을 해소하여 새로운 기대감과 희망을 주며, '신체적↔정신적↔사회적↔인지적'향상에 상호 영향을 주면서 통합되어 치료효과가 나타난다.(도시원예연구소 홈페이지 인용)



출처 : 도시원예연구소

지적장애는 현재의 기능수행에 상당한 한계가 있음을 의미한다. 이는 지적 기능 수행이 평균보다 유의하게 낮으며, 동시에 이와 관련있는 한계로써 적용 할 수 있는 다음과 같은 적응기술영역(의사소통, 자기보호, 가정생활, 사회기술, 지역사회 활용, 자기관리, 건강 및 안전, 실용학문, 여가, 작업)중 두 가지 이상의 영역에 한계가 있는 것으로 특징 지워진다. 재활로서의 원예치료는 지적장애인의 사회, 심리, 정서적 행동의 향상, 부적응행동 감소, 작업수행 능력의 향상을 목표로 하고 있다. 사회원예는 원예환경, 생산을 위한 행동이나 활동, 그 생산물의 이용, 그러한 행위와 산물이 인간에게 가져다주는 직·간접적인 효과, 그리고 식물을 매체로 한 인간과의 관계 등 원예와 인간과의 관계가 주체가 된다. 즉, 사회원예는 문화, 교육, 환경, 경제 등의 측면에서 원예가 어떻게 인간과 관계가 되는가를 주 내용으로 다룬다(도시원예연구소 인용). 또한

다육식물은 사막이나 높은 산 등 수분이 적고 건조한 날씨의 지역에서 살아남기 위해 땅 위의 줄기나 잎에 많은 양의 수분을 저장하고 있는 식물로 선인장이 대표적인 다육식물이다. 그러나 다육식물은 가시가 없어 다루기 쉽고, 생존력이 강하며, 번식이 용이한 특징이 있다. 따라서 농업 기술에 제한점이 있는 중증장애인들이 직접 재배하여 상품화 할 수 있는 몇 안 되는 식물로 꼽힌다.

또한 최근 다육식물 붐이 형성되어 관상용, 환경정화용으로 그 수요가 꾸준히 증가하고 있는 상황이다. 그러므로 다육식물의 재배 및 판매를 통한 부가가치의 창출은 중증장애인들에게 적합한 1차 산업 직종이라고 할 수 있다.

(2)토룡이

국내에서 축산법 제2조 1호 및 동법 시행규칙 제2조 4호의 규정에 의거 농림부 고시 제2004-5호(2004년 2월 24일)에 사육하는 동물 중 가축의 범위에 해당하는 기타 동물로 지정되어 지렁이의 중요성과 농업적 활용성이 높아져 가고 있다. 최근들어 지렁이 활용기술은 농업, 원예, 목축, 양계, 양어, 삼림보존, 의약품 개발, 화장품 원료 등 다방면에서 활용되고 있으며, 국내·외에서는 활용분야를 확대하여 가축 폐기물, 음식물쓰레기, 산업슬러지 및 도시폐기물 등을 처리하기 위한 환경기술에까지 지렁이가 활용되고 있다. 지렁이는 자연생태계내에 서식하고 있는 미생물들의 밀도와 효소활성을 높여주고 토양의 물리성을 개선 및 양분순환을 조절할 뿐만 아니라 하루에 자기체중의 절반에 해당하는 분변토를 생산함으로써 토양의 비옥도를 향상시키는데 중요한 역할을 담당하고 있다는 것이 많은 학자들에 의하여 보고(Bossuyt 등, 2005; Schmidt 등, 1997; Decaens 등, 1999) 되었다. 지렁이 분변토는 비료적 가치와 생물학적 특성이 우수(Buck 등, 1999)하여 양질의 유기질 자재로 활용성이 높아 미국, 캐나다, 호주, 뉴질랜드 등 유기농업 선도국을 비롯한 인도와 쿠바에서 지력유지를 위한 주요 토양개량 자재로 판매되고 있다(이상범, 2006, 지렁이 분변토의 특성 및 이용 기술에 관한 연구, 국립농업과학원 인용). 본 기관의 주변엔 남동공단이 위치해 있다. 그리하여 산업슬러지에 대한 공급이 원활하고 각종 산업슬러지 처리에 대한 욕구가 있을 것으로 추정된다. 또한 주변의 초·중·고등학교가 많이 위치해 있어 교육적 자료로도 활용 가능성이 높다. 마지막으로 인근에 아파트 단지가 많이 위치해 있어 가정의 음식물쓰레기 처리 및 가정의 아이의 교육자료 및 지렁이 사육상자를 활용하여 원예품종을 기를 수 있어 다양한 곳에서 욕구가 있을 것으로 추정된다. 그리하여 본관에서는 지렁이를 활용한 환경운동 및 지렁이 습성생태 교육, 지렁이 집 만들기, 지렁이 사육하기 등의 단계별 학습 및 체험프로그램으로 수익을 창출하고 수요자들에게 환경의 중요성에 대한 인식을 제고하는 한편 지렁이 분변토를 활용한 농장 토질 개선 사업을 진행하고자 한다.

(3)콩

콩 재배는 예로부터 평야의 전작지대 보다는 논두렁 또는 산간부의 경사가 많은 지대나 밭이 적은 지방에서 널리 재배되어 왔다. 일종의 주위작이라고 하는데 이는 논밭의 둘레나 두렁에 작물을 재배하는 일이다. 따라서 수확량이 많지 않으나 비교적 좁은 곳, 척박한 환경에서도 잘 자랄 수 있는 작물이다.

또한 여러 가지 밭작물과 떨어져 재배되어 병해충의 피해가 적으며, 여름의 건기에도 가뭄에 의한 피해가 적다. 따라서 콩 재배는 농지를 효율적으로 사용할 수 있도록 하며, 국내에서는 생산량이 적어 수요에 따른 공급이 부족할 것이라는 예상을 할 수 있다.

더불어 이슈가 되는 웰빙(Well-being), 로하스(Lohas) 시대에 맞게 건강을 생각한 유기농 식품이라면 더욱 고부가 가치가 있는 사업이라고 생각된다. 콩을 가공한 된장은 식이섬유가 풍부하고 장운동 및 신진대사에 도움을 주어 변비에 좋을 뿐더러 유리리놀산이라는 성분이 색소의 합성을 억제하여 피부의 주근깨나 기미 등을 제거한다. 또한 이소플라본 성분이 함유되어 골다공증에도 좋다. 그 밖에도 레시틴을 다량 함유하여 뇌기능 향상 및 치매를 예방한다는 보고도 있다. 그리고 우리가 잘 아는 항암효과까지 있어 맛과 건강을 생각한 최고의 식품이라고 할 수 있다.

그러나 최근 이 작물이 문제시 되고 있다. GMO란 유전자 변형 콩이 무분별하게 공급되면서 국내의 자연환경 및 생태계에 변화를 초래하고 그것을 섭취하는 인류와 동물에게 대를 잇는 심각한 피해를 주고 있는 것이다. 그럼에도 불구하고 전 세계적으로 콩의 소비가 많아 지속적으로 대량 생산된다고 하는데 콩을 주 원료로 하는음식이 많은 우리나라의 경우는 더욱 위험하다.

따라서 안전한 먹거리가 중요시 되는 시점에 본관에서는 지렁이 분변토 및 EM 등을 활용한 친환경 영농법으로 유기농 콩 재배를 실시하고, 메주 만들기 등의 체험프로그램과 더불어 된장으로 가공, 판매하여 새로운 소득원을 확보하고 지역사회 내 안전한 먹거리를 제공하고자 한다.

○ 지역특성 반영 내용

지역 특성		프로그램 특성	
○ 거주 장애인 유형	총 장애인구 : 22,693명 지체장애인 : 12,568명 지적장애인 : 1,258명 자폐성장아인 : 173명 기타 : 8,694명 ³⁾	○ 이용자 장애유형	지적·자폐성장아인
○ 산업구조	(1)남동공단을 중심으로 한 2차 산업 : 1)기계(3,178, 49.47%) 2) 전기 전자 (1, 0 6 1, 16.51%) 3)석유화학(682, 10.61%) 등 (2)구월동을 중심으로 한 3차 산업 1)교육취업(94, 26.55%) 2)생활쇼핑(61, 17.23%) 3)인터넷컴퓨터(45, 12.71%) 등 ⁴⁾	○ 프로그램 내용 (직무유형)	1:3차 산업
○ 지역산업체 일 반적 구인동향	2:3차 산업 ⁵⁾	○프로그램 이용자 직무 특성(직무배치 계획 등)	(1)토롱이 1)토롱이의 이해 2)토롱이 사료 만들기 3)적절한 온도와 습도 유지하기 (2)다육식물 1)다육식물에 대한 이해 2)다육식물 분갈이하기 3)다육식물 종류와 계절에 따른 관리방법 알기 4)다육식물번식시키기 5)다육식물별 단가알기 6)판매하고 거스름돈 주기 (3)콩 1)콩에 대한 이해 2)콩심고 수확하기 3)수확한 작물 무게 재기 4)된장, 고추장에 대한 이해 5)된장, 고추장 만들기 (4)체험활동 1)상냥한 목소리로 체험활동 참가자 대하기 2)토롱이, 다육식물, 콩에 대해 말로 설명하고 시범보이기
○ 지역산업체 장애인 구인동향	2:3차 산업		

6. 사업 내용

1) 사업명

프로그램	수행방법	시행 시기	담당 인력	참여 인원	1 일 시간	시행횟수	훈련 시간
직업 적응 훈련	<ul style="list-style-type: none"> - 4월, 10월 중 수도권 지역에 한하여 재배품목 및 체험 프로그램에 관련된 지역행사 참여 - 작업 전 올바른 작업 태도 형성을 위한 교육 - 작업 전 · 중으로 올바른 작업습관 형성을 위한 교육 및 관리 - 연중 1회 농업전문가를 초빙하여 전문재배 기술교육 - ppt 및 관련서적을 통해 재배기술습득 - 토룡이 사육 및 다육 식물 · 콩 재배, 관리, 수확 등의 실습위주 훈련 - 판매(포장, 수량파악, 계산, 납품 등) 및 체험활동 보조역할 수행 등의 실습위주 훈련 	13.02.01~11.30	최용수	25명	5 시간	총 2,520명	09:30 ~ 12:00, 13:30 ~ 16:00
						25명 x 주 3회 x 42주 x 0.8	
직업 상담	<ul style="list-style-type: none"> 개별상담 및 부모상담, 프로그램 소식지 발송 	13.02.01~11.30	최용수	25명	0.5 시간	총 840명	16:30 ~ 17:00
						25명 x 주 1회 x 42주 x 0.8	
사례 회의	<ul style="list-style-type: none"> 연계회의를 통한 개입방법 모색 	13.01.02~12.31	이주미	1명		총 34명	
						1명 x 주 1회 x 42주 x 0.8	

3) 2012년 3/4분기 장애인등록현황(인천시청)

4) 남동구청 생활정보 산업/경제정보

5) 2012년 3/4분기 장애인 구인, 구직 및 취업동향(한국장애인고용공단)

프로그램	수행방법	시행 시기	담당 인력	참여 인원	1일 시간	시행횟수	훈련 시간	
전문성 강화	정보 수집	카페블로그홈페이지 등의 인터넷 및 신문잡지 등을 활용	13.01.02~12.31	최용수		3시간	총 8건 1건 x 8회	
	자문	6월, 11월 중 고양시 농업기술센터에 내방 및 방문, E-mail을 통해 재배기술 습득 및 농장운영방안에 대한 자문	13.02.01~10.31	최용수	2명	2시간	총 2건 2명 x 1회	10:00 ~ 12:00
	기관 견학	2월, 8월 중 농업 및 체험활동프로그램에 관련한 기관을 선정하여 체험 및 라운딩, 담당자와의 질의·응답을 통한 현장 정보 수집	13.02.01~08.31	최용수	3명	3시간	총 2건 (상하반기 1회) 2곳 x 1회	14:00 ~ 17:00
	전문 교육	연중 계획된 한국장애인개발원 주관 전문인력 교육, 사회복지사 보수교육 참가	13.01.02~12.31	최용수	1명	8시간	총 4건 (분기 1회) 1명 x 4회	09:00 ~ 18:00
	사업 평가	주평가 및 월평가 실시	13.01.02~12.31	최용수	1명	1시간	총 60건 (주 1회 이상) 주평가 1명 x 주 1회 x 48주 월평가 1명 x 월 1회 x 12월	17:00 ~ 18:00
	사업 운영 회의	정보수집 및 자문, 기관견학, 전문교육 후 타 팀원과의 회의	13.01.02~12.31	최용수, 강명진	2명	1시간	총 3건	17:00 ~ 18:00

프로그램		수행방법	시행 시기	담당 인력	참여 인원	1 일 시간	시행횟수	훈련 시간
만족도 증진	육구 조사	1월 설문조사지를 활용하여 육구조사 실시	13.01.14 ~ 01.31	최용수, 황도연	50명		총 50건	
	만족도 조사	5월, 9월 설문지를 활용하여 만족도조사 실시	13.05.01 ~ 09.30	최용수, 황도연	25명		총 50건 25명 x 2회	
취업 활동	취업 활동	지역사회 내 사업체 개발 및 취업알선, 지원고용, 현장훈련, 취업 후 적응지도 실시	13.02.01 ~ 12.31	최용수, 강명진, 이주미	4명		총 78건	
							사업체 개발 2곳 x 1회 취업알선 4명 x 1회 지원고용 2명 x 1회 적응지도 2명 x 20회 현장훈련 2명 x 15회	

(사) 연간 추진 일정

내 용	1월	2월	3월	4월	5월	6월	7월	8월	9월	10월	11월	12월
지역사회 참여												
작업태도												
작업습관												
이론교육												
작업훈련												
특별훈련												
상담												
직업평가												
사례회의												
홍보												
판매활동												
직무체험												
생태교육												
지령이 분양 및 모니터링												
지역사회 연계활동												
정보수집												
자문												
기관견학												
전문교육												
사업평가												
연구개발회의												
만족도 및 욕구조사												
취업활동												

※ 전문교육은 2012년 교육일정 참조함.(2013년 교육일정에 따라 변경)

(아) 홍보 및 지역자원 활용계획

- 홍보 : 1)홈페이지 운영 및 관리(cafe.naver.com/ndrehab)
- 2)지역 내 학교, 기관, 아파트 단지 등 토론회 사육상자 분양 및 관리에 관한 정보 개시
- 3)광명복지재단, 인천시청 등 기관이 위치한 지역 인근 기관에 홍보 공문 발송
- 4)다육식물 판매 홍보 카탈로그 1500부를 제작하여 광명복지재단, 인천시청 등 기관이 위치한 지역 인근 기관에 배포, 대중매체를 통한 홍보활동전개

- 지역자원활용 : 1)5월 5일 관 지역행사인 비루고개축제, 9월 한마음복지축제 참여를 통한 사회통합 경험 제공 및 다육식물 판매 활동, 유기순환운동 교육 및 홍보
- 2)왕길농장 등 지역 내 타 기관 방문을 통한 정보 수집 및 효과적인 사업운영방안 모색

(자) 사업 평가 방법

사업분류	사업목적 및 평가방법	평가도구	사업평가 환류계획
직업적응 훈련	<p>사업목적 :</p> <ul style="list-style-type: none"> - 작업태도·작업습관, 작업훈련 등을 통한 직업능력향상 <p>평가방법 :</p> <ul style="list-style-type: none"> 1)주평가 및 월평가, 분기평가, 상·하반기 사업운영 평가 	<ul style="list-style-type: none"> 1)출석부 2)운영일지 3)교육계획서 4)프로그레스 	<ul style="list-style-type: none"> 1)직업훈련 내용 및 방법에 대한 수정 및 보완
직업상담 및 직업평가	<p>사업목적 :</p> <ul style="list-style-type: none"> - 상담과 평가를 통해 이용자에게 적합한 재활계획수립 <p>평가방법 :</p> <ul style="list-style-type: none"> 1)주평가 및 월평가, 분기평가, 상·하반기 사업운영 평가 	<ul style="list-style-type: none"> 1)프로그레스 2)사례회의록 3)서비스과정평가서 4)그림직업흥미검사 5)상황평가 6)퍼듀팩보드 7)과제수행평가 8)서비스 과정 평가 9)영농직업수행평가 	<ul style="list-style-type: none"> 1)상담 및 평가결과를 반영한 재활계획수립 및 수정
수익창출 활동	<p>사업목적 :</p> <ul style="list-style-type: none"> - 판매활동을 통한 수익창출 및 이용인에 대한 경제적 지원 <p>평가방법 :</p> <ul style="list-style-type: none"> 1)주평가 및 월평가, 분기평가, 상·하반기 사업운영 평가 회의 	<ul style="list-style-type: none"> 1)생산매출금 통장 내역 2)판매품목대장 3)홍보활동계획서 4)판매일지 	<ul style="list-style-type: none"> 1)소비자욕구를 반영한 품목 구비 2)판매 및 홍보방법수정

사업분류	사업목적 및 평가방법	평가도구	사업평가 환류계획
지역생태 교육활동	<p>사업목적 :</p> <ul style="list-style-type: none"> - 생태교육 및 체험활동, 홍보등을 통해 지역주민들에게생태의 중요성을 알림으로써 사업기반형성 <p>평가방법 :</p> <p>1)주평가 및 월평가, 분기평가,상·하반기 사업운영평가</p>	<p>1)생태교육 및 지원·연계활동기록</p> <p>2)운영일지</p>	<p>1)지역자원연계계획 수립</p> <p>2)효과적인 생태교육 방안 모색</p>
전문성강화	<p>사업목적 :</p> <ul style="list-style-type: none"> - 연구개발을 통한 효과적인 사업운영 방안 모색 <p>평가방법 :</p> <p>1)주평가 및 월평가, 분기평가,상·하반기 사업운영평가</p>	<p>1)정보수집에 따른 서면보고서 및 자료</p> <p>2)연구개발사업계획서 및 보고서</p>	<p>1)사업운영에 교육내용 반영</p>
만족도 증진	<p>사업목적 :</p> <ul style="list-style-type: none"> - 욕구조사 및 만족도조사를 통해 조사결과를 사업에 반영 <p>평가방법 :</p> <ul style="list-style-type: none"> - 통계분석을 통해 욕구 및 만족 수준 파악 	<p>1)욕구설문지</p> <p>2)만족도설문지</p>	<p>1)욕구사항사업에 반영</p> <p>2)불만족사항 개선</p>
취업활동	<p>사업목적 :</p> <ul style="list-style-type: none"> - 지원고용을 통한 취업 기회제공과 취업을 통한 이 용자의 자립 기반형성 <p>평가방법 :</p> <p>1)주평가 및 월평가, 분기평가,상·하반기 사업운영평가</p>	<p>1)취업알선일지</p> <p>2)사업체 및 직무분석지</p> <p>3)훈련일지</p> <p>4)대상자종합평가 기록부</p>	<p>1)사업효과성점검</p>

7. 연간 소요예산

가. 예산비율;

(단위: 천원,%)

구 분	인건비	사업비	개발원신청금액	기관자부담	계
금액	15,044	44,956	60,000	11,910	71,910
비율	25.07	74.93	83.43	16.57	100

나. 예산소요내역

(단위: 천원)

구분	계	산출근거(내역)	예산조달 계획				
			신청금액	자부담	자부담재원		
총 계	71,910		60,000	11,910			
인건비	중증장애인 직업재활 지원사업 담당인력	21,491	인천시 직업재활시설 기준 직업훈련교사 3호 기준 급여 (1월~12월)	15,044	6,447	해맑음 땀방울농장 생산매출금	
		2,439	4대보험료		2,439		
		1,791	퇴직적립금		1,791		
		1,233	연장근로수당		1,233		
	소 계	26,954		15,044	11,910		
사업비	직업훈련	이론교육	150	외부장사비 1회×150,000원=150,000원	150		
		직업능력향상 작업훈련	35,950	지렁이 구입비 2회×1,000,000(약40kg)원=2,000,000원 다육식물 구입비 2회×1,500,000원=3,000,000원 콩(메주) 구입비 1회×500,000원=500,000원 자재구입비(토사,비료,농기구 외) 4회×6,250,000원=25,000,000원 장비비(구입 및 교체수리) 450,000원 시설비(하우스 시설물 교체보수) 5,000,000원	35,950		
	수익창출활동	홍보	2,876	홍보활동비 2,876,320원 (우편물 발송비)876,320원 480원 x 1825개 = 876,300원 (우편 개수 및 우편물 근수에 따라 우표값 변동) (인쇄물 제작비) 2,000,000원 1,500부×1,213원+180,500원(V.A.T) = 2,000,000원	2,876		
		판매활동	2,000	화분(항아리) 구입비 4회×500,000원=2,000,000원	2,000		
		직무체험	3,300	직무체험 진행비 1,300,000원 (포장비닐백 1,000원 x 450개 = 450,000원) (무선마이크 150,000원 x 3개 = 450,000원) (각종 문구류 400,000원) 지렁이 사육상자 제작구입비 2,000,000원	3,300		
		자문	290	자문비 2명×1회×100,000원=200,000원 자문회의비(식비) 3명×2회×10,000원=60,000원 업무추진비(음료구입비) 2곳×1회×15,000원=30,000원	290		
	전문성장화	기관견학	90	업무추진비 90,000원 (식비) 3명×2회×10,000원=60,000원 (음료구입비) 2곳×1회×15,000원=30,000원	90		
		전문교육	300	출장여비 300,000원	300		
		소 계	44,956		44,956		

8. 중증장애인직업재활지원사업 수행인력 현황

□ 인원 : 총 4명

연번	구분	성명	성별	생년월일	입사일	관련자격증종류	담당업무	핸드폰번호	e-mail	비고
1	중간관리자/계속	강명진	여	1981.04.19	2005.01.07	직업재활사 2급	직업재활업무총괄	010-7714-0589	imatree@nate.com	자체
2	팀원/계속	곽경숙	여	1960.04.06	2006.03.01	사회복지사 2급	농장사업총괄	010-6225-9301	kwak1901@hotmail.com	자체
3	팀원/계속	황도연	남	1984.10.05	2010.02.17	직업재활사 2급	농장담당	010-4943-3826	hdyradio@nate.com	자체
4	팀원/계속	이주미	여	1987.01.21	2010.10.01	직업재활사 2급	취업알선, 지원고용	010-9050-2729	lee2729@nate.com	자체
5	전문인력/신규	최용수	남	1988.09.20	2013.01.02	사회복지사 2급예정	프로그램사업담당	010-6356-3691	choiyongsu@naver.com	지원

□ 수행인력 업무분장

㉠ 인건비 지급 대상 인력

성명	직위	경력(년)	사업시행시 담당 역할	할당시간	
				(단위:주)	(단위: 월)
최용수	계약	신규	직업훈련, 토룡이 사육 및 다육식물 관리, 직무체험운영 등 전반적인 사업 진행	총 40시간 (주당 8시간)	총 12월 (1월 ~ 12월)

㉡ 예산계획상 인건비 신청하지 않으나 사업 담당할 인력

성명	직위	경력(년)	사업시행 시 담당 역할	할당시간	
				(단위: 주)	(단위: 월)
강명진	대리	7년 11개월	업무총괄	일일 3시간 (주당 15시간)	총 12월 (1월 ~ 12월)
곽경숙	사회복지사	6년 6개월	다육식물 관리 · 판매 및 직무체험지원	일일 5시간 (주당 25시간)	총 12월 (1월 ~ 12월)
황도연	직업재활사	3년 2개월	농장 관리 및 토룡이 사육 지원, 이용인관리	일일 2시간 (주당 10시간)	총 9월 (1월 ~ 12월)
이주미	직업재활사	2년 3개월	현장훈련 및 취업알선, 취업후 적응지도	일일 2시간 (주당 10시간)	총 9월 (1월 ~ 12월)

중증 지적·자폐성 장애인의 환경인식 및 태도향상을 위한 환경교육 프로그램

“푸르른 변화를 꿈꾸는 아름다운(美) 사람들= 푸르미”



지원기관	인천사회복지공동모금회
부서명	주간보호팀
담당자	정초희 사회복지사



남동장애인종합복지관

사업개요

기관명 (신청기관명)	늘푸른동산 주간보호센터					
사업명	중증 지적·자폐성 장애인의 환경인식 및 태도 향상을 위한 환경교육 프로그램 “푸르른 변화를 꿈꾸는 아름다운(美) 사람들=푸르미”					
사업기간	2013. 1. 1 ~ 2013. 12. 31(1년)			서비스 지역	인천광역시	
서비스대상	늘푸른동산 주간보호센터 이용인	실인원수	14명	연인원수	476명	
서비스 단가	551,428원 (산출식 = 총사업비 ÷ 실인원)			투입인력	4명	
사업목적	본 사업은 주간보호센터를 이용하는 중증지적·자폐성장장애인의 환경에 대한 인식 및 태도변화를 통한 사회성 및 자아존중감 향상과 지역사회 내 환경운동을 통한 비장애인의 장애인식개선에 그 목적이 있다.					
성과목표	① 참여장애인의 환경에 대한 관심 증대 및 환경보호 실천능력 확대 ② 지역사회구성원으로서의 자아존중감 향상 ③ 비장애인의 장애인식개선 유도					
주요 사업 내용 요약 (프로그램명 및 주요 시행내용) ※성과목표별 주요 프로그램 1개씩 기재	세부 프로그램명	주요내용				
	환경교육	- 월 1회 환경교육 강사를 통한 전문적인 프로그램 실시				
	환경기관 방문 및 체험	- 연 5회 해맑음땀방울농장을 방문하여 농작물 관리 및 수확 - 연 5회 환경관련 기관방문				
	일일생태환경캠프	- 연 2회 일일생태환경캠프 진행				
	지역사회 환경미화 활동	- 월 1회 센터 인근 지역 환경미화활동 실시				
	비장애인의 장애인식 개선	- 연 2회 비장애인과 함께하는 환경운동 캠페인 시행				
예산	총사업비	7,720,000원		신청금액	7,000,000원	
신청금액의 세부내역	인건비	원	사업비	7,000,000원	관리 운영비	원
		%		100%		%

2013년 사업시행계획서

1. 사업명

중증 지적·자폐성 장애인의 환경인식 및 태도 향상을 위한 환경교육 프로그램 **푸르른 변화를 꿈꾸는 아름다운(美) 사람들=푸르미**

2. 사업의 필요성

1) 대상자 욕구 및 문제점

늘푸른동산 주간보호센터는 중증의 지적·자폐성장애인을 대상으로 일상생활훈련 및 사회성훈련, 지역사회통합연계 등 다양한 서비스를 실시하고 있다.

이를 통해 중증장애인의 자립능력을 향상시키고, 지역사회에서의 사회통합을 목표로 하고 있다.

환경교육은 국민책무성 교육이다!!

1960년대부터 지속적인 고도성장을 추진해 온 한국은 급속히 진행된 산업화·도시화와 더불어 환경문제도 다양화·심각화가 되었다. 이에 헌법 제35조 1항에는 “모든 국민은 건강하고 쾌적한 환경에서 생활할 권리를 가지며, 국가와 국민은 환경보전을 위하여 노력하여야 한다”라고 규정함과 동시에 동조 제2항에서는 “환경권의 내용과 행사는 법률로 정한다”라고 규정하여, 구체적인 법적 권리로서의 환경권을 천명하였다. 이렇듯 환경교육은 국민이라면 누구나 가져야 할 책무성을 지닌 교육으로서 환경을 보전하기 위한 교육과 함께 그린스타트 운동, 저탄소 녹색운동, 종이컵 줄이기 운동 등 지역사회에서 실천하고 있는 다양한 환경운동에 책임감과 의무감을 가지고 실천해야 할 과제이다.

이에, 성인 지적·자폐성장애인 또한 지역사회의 한 구성원으로서 환경에 관한 다양한 체험 및 교육·캠페인을 실시하여 환경의식 고조 및 자존감·사회성 향상을 도모하고, 사회공헌 활동을 전개하여 장애인·비장애인 사회통합의 기반을 마련하고자 한다.

장애인 중심의 환경교육 프로그램 부족!!

환경부 환경교육종합계획 및 환경교육 교재개발·보급에 장애인 제외..

환경교육은 크게 초·중·고등학교, 대학교에서 진행되는 학교환경교육과 그 외에서 행해지는 모든 환경교육을 포함하는 사회환경교육으로 구분된다. 학교환경교육에서는 특수학교에서 경증의 장애인과 비장애인과 통합교육으로 환경교육이 시도되고 있으며, 사회환경교육에서는 환경운동단체, 일반사회단체, 종교단체, 기업, 정부기관, 자선단체 등 매우 다양한 공급주체에 의해 환경교육이 실시되고 있지만 대부분이 비장애인 중심의 환경교육이며, 장애인 중심의 환경교육 프로그램은 부족한 상황이다.

또한 환경부에서 의결되어 2011년부터 2015년까지 시행되는 제1차 환경교육종합계획에서는 환경교육 대상이 주부, 공무원, 군인 등으로 확대하였으나, 장애인은 포함되지 않았고 환경교육 교재에서도 유아, 어린이, 청소년, 대학생, 농민, 어민, 주부, 직장인(공무원, 회사원 등), 군인·예비군, 자영업자(세차업자, 세탁업자, 요식업자 등) 등 교육대상의 눈높이나 직업에 맞는 교재 개발·보급하고자 계획하였지만 장애인 중심의 환경교육 교재 개발·보급은 포함되지 않는 것이 현실이다.

따라서, 장애인 자립생활의 주 목적인 ‘사회통합’과 비장애인의 ‘장애인식 개선’을 위해 장애특성에 맞는 환경교육 프로그램이 절실히 필요하다.

인천시 남동구지역을 중심으로 장애인 환경운동 START!!

본 주간보호센터에서는 2010년도부터 지역사회 참여활동을 통해 지역사회 중심 환경미화활동을 월 1회 실시하고 있으며, 올해부터 환경교육을 월 1회 실시하고 있다.

이를 통해 환경에 대한 개념 및 환경운동 방법(쓰레기 분리수거, 일회용 제품 사용하지 않기 등) 이론과 실제 등을 배우고 있으며, 또한 지역사회 비장애인들과 연합하여 생태체험을 진행하면서 환경에 대한 인식을 키우고 있다.

남동구에서의 작은 실천이지만, 이를 기반으로 프로그램을 좀 더 전문화·체계화하여 장애인 환경교육의 선두자로써 장애인이 환경운동을 통해 지역사회의 주체가 되

고 지역발전에 기여할 수 있도록 지원하고자 한다.

장애인 환경교육프로그램의 효과성...

■환경교육을 통해 일상생활에서 환경운동을 실천할 수 있다.

환경교육은 쓰레기 분리수거, 전기 절약하기, 물 사용 줄이기, 음식물 쓰레기 줄이기 등 밀접하게 연관되어 있어 일상생활에서도 환경운동을 실천 할 수 있다.

■환경에 대한 인식 및 태도를 변화시킬 수 있다.

환경교육은 환경의 중요성에 대한 인식의 변화와 함께 환경과 관련된 기관을 방문하여 일상생활에서 환경을 지키기 위한 다양한 정보를 습득하여 환경에 대한 태도의 변화시킬 수 있다.

■자아존중감을 향상시킬 수 있다.

환경교육을 통한 일상생활에서의 환경운동, 환경미화 활동 등 환경지킴이로서 활동을 통해 자아존중감을 향상시킬 수 있다.

■장애인에 대한 인식을 개선할 수 있다.

지역사회 내에서의 환경미화, 환경운동 캠페인 등을 통해 지역주민의 장애인에 대한 인식을 개선할 수 있다.

2) 지역 환경적 특성

인천시 전체 장애인 인구의 16.4%인 21,688명이 남동구에 위치하고 있으며, 인천시의 10개의 구 중 3번째로 많은 장애인이 남동구에 거주하고 있다.

남동구 내 청소년 수련관, 평생학습관 등에서 비장애인을 대상으로 단기성 환경교육 프로그램은 실시하고 있으나, 장애인을 대상으로 하는 환경교육 프로그램은 찾을수가 없었다.

환경과 관련하여 인천시에는 소래습지생태공원, 인천대공원 환경미래관, 물홍보관, 굴포누리 기후변화체험관, 친환경 농장 등 환경교육에 필요한 다양한 정보를 수집할 수 있는 여건을 충분히 갖추고 있다.

3) 경험적 근거

■ 비장애인 단체와 연계하여 연 1회 생태체험활동 진행

2010년부터 매년 남동의제 21 단체 및 인천환경운동연합회와 연계하여 연 1회 소래생태체험학습장에서 갯벌 및 염전체험 등 생태체험활동을 진행한 경험이 있다.

■ 환경교육-분리수거, 일회용품 줄이기, 물 절약 방법 등에 대해 교육

2012년부터 월 1회 환경교육을 실시하고 있으며, 교육 내용은 분리수거, 일회용품 줄이기, 물 절약하기, 음식물 쓰레기 줄이기 등의 환경을 지키는 방법에 대해 배우고, 참여자가 체험 할 수 기회를 제공하고 있다.

■ 지역사회참여활동을 통한 장애인식 개선

장애인은 지역사회 구성원으로서 환경미화, 교통지도 등 다양한 지역 참여활동을 함으로써 지역사회 주민들의 장애인식 개선을 목적을 두고 있다.

전반적으로 지금까지 환경교육에 대한 프로그램을 진행하면서 장애인의 특수성에 따른 환경교육 매뉴얼 부족 및 진행자의 환경 인식 부족으로 어려움을 많이 느꼈다. 이에 본 센터에서는 인천환경운동연합회와 연계를 하여 전문강사를 통해 중증 지적·자폐성장아에게 전문적이고 체계적인 환경교육프로그램을 도입하여 특성에 맞는 환경교육을 개발 및 보급하고, 더 나아가 지역사회에서의 사회통합 및 발전을 꾀하는데 도움이 되고자 한다.

4) 본 사업과 관련된 지역 복지자원 현황

현재 남동구 내에는 1곳의 장애인종합복지관과 2곳의 장애인 주간보호센터가 있다. 이중 장애인종합복지관의 경우 친환경재활로써 해맑음땀방울 농장운영, 그린스타트 운동 등을 진행하고 있다.

또한 인천시 환경운동연합회가 인근에 자리잡고 있으며, 이곳에서는 유치원, 초등학교 등에서 생태교육을 실시하고 있다.

3. 서비스 지역, 서비스 대상 및 실인원수

1) 서비스 지역 : 인천광역시 남동구

2) 서비스 대상 : 주간보호센터 “늘푸른동산”을 이용하고 있는 장애인

3) 서비스 대상 선정기준 및 방법(과정):

- 주간보호센터 “늘푸른동산”을 이용하고 있는 장애인
- 프로그램 참여 의사확인 및 보호자 동의

4) 실인원수

대상구분	서비스대상자 산출근거	단위수(명)
① 실인원수	주간보호센터 “늘푸른동산” 이용 장애인	14명

4. 사업 목적 및 목표

목적	산출목표	성과목표
1. 중증지적·자폐성 장애인의 사회성 향상 (환경 인식 및 태도 변화)	1-1. 월 1회 환경교육 시행 1-2. 연 5회 해맑음 땀방울 농장 체험 연 5회 환경관련 기관 방문 1-3. 연 2회 생태환경 캠프 진행	참여 장애인의 환경에 대한 관심 증대 및 환경보호 실천능력 확대
2. 중증지적·자폐성 장애인의 자아존중감 향상	2-1. 월 1회 지역사회환경미화활동 시행	지역사회구성원으로서의 자아존중감 향상
3. 비장애인의 장애 인식개선	3-1. 비장애인과 함께하는 환경운동 캠페인 연 2회 시행	비장애인의 장애인식개선 유도

5. 사업내용

1) 세부사업내용

성과목표	프로그램명	활동 (수행방법)	시행 시기	수행 인력	참여 인원	시행 횟수 시간
환경에 대한 관심 증대 및 환경 보호 실천능 력 확대	환경교육	-월 1회 환경교육 강사를 통 한 전문적인 프로그램 실 시	2월- 11월	복지사1명 강사 1명 봉사자3명	14명	1일 2시간 월 2회
	환경기관 방문 및 체험	-연 5회 해맑음땀방울농장 을 방문하여 농작물 관리 및 수확 -연 5회 환경관련 기관방문	2월- 11월	복지사3명 봉사자3명	14명	1일 3시간 농장 연5회 기관 연5회
	일일생태환경 캠프	-연 2회 생태환경캠프 진행 (남동의제21 단체와 연계한 생태 일일캠프 및 생태환경 체험중심의 캠프)	5월 · 8월	복지사 4명 봉사자10명	14명	1일 8시간 연 2회
긍정적 인 자아존 중감 향상	지역사회 환경미화활동	-월 1회 센터 인근 지역 환 경미화활동 실시	2월- 11월	복지사2명 봉사자3명	14명	1일 1시간 월 1회
장애인 식 개선	환경운동 캠페인	-연 2회 비장애인과 함께하 는 환경운동 캠페인 시행	5월 · 9월	복지사 4명 봉사자10명	14명	연2회 2시간

2) 목표에 대한 평가방법

성과목표	목표에 대한 평가방법			
	성과지표	자료원	자료수집방법	자료수집시기
환경에 대한 관심 증대 및 환경보호 실천 능력 향상	환경에 대한 태도와 지식 평가 척도	CHEAKS를 수정, 적용한 김인호(2002)가 개발한 척도	프로그램 사전·사후 검사 실시	상/하반기
자아존중감 향상	자아존중감 척도	로젠버그가 개발한 척도를 오승환(2001)이 수정한 척도		
장애인에 대한 장애인식개선 유도	환경운동 캠페인 참여인원	참여인원대장 사진 등 근거자료	.	캠페인 진행시 실시

3) 담당인력 구성

이름 (역할)	담당부서/직위	투입시간 (단위:1주일)	경력(년)/주요업무	자격증 (신청사업 관련)
서현정 (슈퍼바이저)	시설장	0.5시간	-대구대학교 대학원 졸업 -광주은혜학교 4년 3개월 -중국연변지력장애아동교육중심 6년 6개월 -남동장애인복지관 6년 8개월 총 17년 7개월	특수교사, 사회복지1급
김은숙 (슈퍼바이저)	주간보호센터 팀장	2시간	-승실대학교 대학원 졸업 -남동장애인종합복지관 12년 9개월	사회복지1급
정초희 (주담당)	주간보호센터 사회복지사	4시간	-백석대학교 사회복지학과 졸업 -계양장애인자립생활센터 1년 6개월 -남동장애인종합복지관 2년 1개월 총 3년 7개월	사회복지1급
이지원 (부담당)	주간보호센터 사회복지사	4시간	-꽃동네대학교 사회복지학과 졸업 -한빛종합사회복지관 5개월 28일 -남동장애인종합복지관 19일 총 6개월 17일	사회복지1급
유하영 (부담당)	주간보호센터 사회복지사	4시간	-안산1대학교 사회복지학과 졸업 -인강원 주간보호센터 3년 5개월 -남동장애인종합복지관 8개월 총 4년 3개월	사회복지1급

4) 사업 진행 일정

내용	기간											
	1월	2월	3월	4월	5월	6월	7월	8월	9월	10월	11월	12월
사업세부계획 수립												
자원봉사자 모집홍보 및 선정												
강사 모집 및 협의												
환경교육												
환경기관방문 및 체험												
지역사회환경미화활 동												
일일생태환경캠프												
환경운동캠페인												
사업평가												
결과보고서 작성												

5) 홍보 계획

대상	홍보방법 및 횟수	활용매체	비 고
지역사회주민	-홈페이지 내 사업 게시판 및 사업소개 -분기별 소식지를 통해 홍보	게시판 홈페이지, 소식지	
타 복지기관	-자료집 배포를 통한 홍보	자료집	
지방자치단체	-남동구청 홈페이지 자유게시판에 사업 소개 글 작성	인터넷 (홈페이지)	

※ 사업 관련 홍보 및 제작에 관련하여 사회복지공동모금회의 배분사업임을 반드시 명시
하여야 함[사회복지공동모금회법 제20조의3]

6) 지역자원 활용 계획

자원명	활용계획	비고
남동장애인종합복지관	<ul style="list-style-type: none"> - 사업 소개 홍보 활용 - O.T 및 평가회의 등 사업과 관련 장소 활용 - 해맑음 땀방울농장 견학 	
VMS 홈페이지	<ul style="list-style-type: none"> - 자원봉사자 모집 	
인천환경운동협회	<ul style="list-style-type: none"> - 환경교육 강사 모집 활용 - 환경운동 관련 정보 습득 활용 - 환경캠페인 활동 연계 활용 	
남동의제 21	<ul style="list-style-type: none"> - 생태 일일체험 연계하여 진행 	

6. 예산계획

(단위 : 원)

관	사업비							
항	공동모금회 “중증 지적·자폐성 장애인의 환경인식 및 태도 향상을 위한 환경교육 프로그램 푸르른 변화를 꿈꾸는 아름다운(美) 사람들=푸르미“ 사업비							
목	세목	계	산출근거	예산조달 계획				
				신청금액	비율 (%)	자부담	비율 (%)	자부담 재원
	총 계	7,720,000		7,000,000	90.7	720,000	9.3	
사업비	환경교육	1,000,000	환경교육 강사비(2시간 기준) 100,000원×1명×10회	1,000,000				
		750,000	원고료 15,000원×5매×10회	750,000				
		1,400,000	재료구입비 10,000원×14명×10회	1,400,000				
		280,000	다과구입비 2,000원×14명×10회			280,000		자체 예산
	환경기관 방문 및 체험	1,400,000	체험비 10,000원×14명×10회	1,400,000				
	환경운동 캠페인	560,000	진행비 20,000원×14명×2회	560,000				
	일일 생태환경 캠프	1,300,000	버스대여비(45인승) 900,000원×1회 / 400,000원×1회	900,000		400,000		외부 지원
		176,000	식사비 8,000원×22명×1회	176,000				
		660,000	체험비 30,000원×22명	660,000				
	기타운영비	80,000	여행자보험료 40,000원×2회	40,000		40,000		외부 지원
		100,000	현수막 50,000원×2회	100,000				
		14,000	예비비 14,000원×1회	14,000				
		소 계	7,720,000		7,000,000	100.0	720,000	100.0

※ 사업에 직접 투입되는 비용만 예산계획에 기입

7. 향후운영계획

- 1) 일상생활에서의 환경운동실천과 지역사회 내 환경운동을 통하여 환경보존에 대한 지역사회의 구성원으로서 지속적인 역할을 수행하고자 한다.
- 2) 인천환경운동협회와 연계 및 지역사회환경미화활동을 통하여 지역주민의 장애인에 대한 인식이 개선 될 수 있도록 노력한다.
- 3) 사업에 대한 결과물로 제작한 자료집을 지역사회 내 타 기관에 배포하여 적극적으로 장애인 환경교육 프로그램 매뉴얼을 홍보한다.

중증장애인지원고용 민간위탁사업



지원기관	한국장애인고용공단
부 서 명	남동사회복지시설 그루터기
담 당 자	장성진, 정진옥



남동장애인종합복지관

지원고용 민간위탁 사업 운영 신청서

기관현황	기 관 명	남동사회복지시설		대 표 자	김 진 애				
	사업자번호 (고유번호증번호)	131-82-68197		법인명 (법인등록번호)	(재)인천교구 천주교회유지재단 (124122-0000045)				
	기관 설립년월일	1999년 7월 7일		기관 상시근로자수	4명				
	소 재 지	인천시 남동구 담방서로 23번길 17							
	전 화 번 호	032)472-6419		팩 스	032)472-6420				
	담 당 자	장 성 진	E-Mail		gru6419 @hanmail.net				
			휴대폰		010-2853-9430				
	기관구분	<input type="checkbox"/> 특수교육기관 <input type="checkbox"/> 장애인 지역사회재활시설 <input type="checkbox"/> 장애인 직업재활시설 <input type="checkbox"/> 장애인복지단체 <input checked="" type="checkbox"/> 기타(정신장애인 사회복지시설)							
주요 사업	정신장애인 재활 : 상담, 교육, 사회성 및 일상생활 프로그램, 자치 및 여 가활동, 직업재활, 지역사회네트워크, 가족지원								
운영계획	○ 주 대상 장애유형: 1순위 <u>정신장애</u> , 2순위____, 3순위____								
	○ 사업목표(훈련 수료 인원) (단위: 명)								
	계	지체	뇌병변	시각	청각	지적	자폐성	정신	내부
							5		
일	위와 같이 중증장애인지원고용사업 위탁운영을 신청합니다.								
	2013년 03월 28								
	신청기관 남동사회복지시설 (서명 또는 인)								
한국장애인고용공단 인천지사장 귀하									
※ 제출서류 1. 사업계획서 1부 2. 법인 등기부등본 1부 3. 사업자등록증(또는 고유번호증) 사본 1부									

[별지 제2호 서식]

지원고용 민간위탁 사업 계획서

I. 기관현황

1. 일반현황

기관명	남동사회복지시설	대표자	김진애
소재지	인천시 남동구 담방서로 23번길 17 남동장애인종합복지관별관3층		
연락처	032-472-6419	FAX	032-472-6420
담당자	장성진	연락처	010-2853-9430

2. 조직현황(※ 조직도 및 업무분장 등 제시)

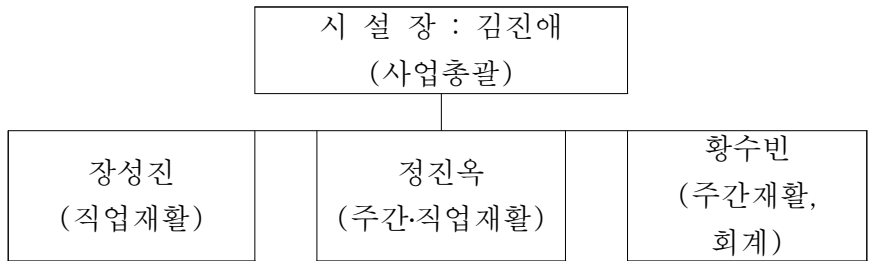

3. 연간예산

구분	2012년(결산)	2013년(예산)
합계	175,607,510원	222,339,250원
출연금	-	-
이용자부담금	6,305,000원	10,960,000원
보조금	국고보조금	145,599,000원
	법인보조금	2,098,400원
	기타후원금	5,380,250원
차입금	-	-
기타수입	16,224,860원	16,070,000원

4. 종사자 현황(※ 관련 업무자 위주로 작성, 별지 서식 제출 가능)

연번	성명	직위	주요업무	관련경력
1	김진애	시설장	사업 총괄	8년
2	장성진	재활요원	직업재활	7년
3	정진욱	정신보건전문요원	직업·주간재활	4년
4	황수빈	재활요원	주간재활, 회계	3년

5. 주요 사업

※ 관련 사업중심으로 작성, 장애유형별 전문기관의 경우 유형별 대상 사업 위주로 작성

<ul style="list-style-type: none"> ■ 상담사업: 서비스계약 / 개별상담 / 전화상담 / 가정방문 / 주치의상담 / 사후관리 ■ 주간재활: 사회성증진 / 여가활동 / 일상생활훈련 / 교육 / 자치활동 / 행사 등 ■ 직업재활: 취업준비교육 / 보호작업훈련 / 일시취업(현장훈련) / 취업연계 / 업체개발 및 관리 / 취업회원 자조모임 / 중증장애인 지원고용 위탁사업 / 직업재활네트워크 ■ 가족지원: 가족상담 / 가족모임 ■ 지역사회네트워크: 지역사회 내 정신보건관련 전문가 양성 / 지역사회 연계활성화와 조직화를 통한 자원망 구축 / 인천 정신보건 관련기관 연합행사 ■ 홍보: 월 소식지 제작 및 발송 / 리플렛 및 홍보물 제작 / 서포터즈 활동 ■ 자원봉사 활동 및 관리: 교육 / 활동 / 관리 / 간담회

6. 신청사업과 유사 또는 동일 사업 수행 경험(최근 3년간)

연도	수행기간	사업명	사업예산	사업실적	지원여부 (정부/민간)
2010년	3.15~11.9	중증장애인지원고용민간위탁	4,408,500원	5명	정부
2011년	7.13~11.29	중증장애인지원고용민간위탁	6,336,300원	7명	정부
2012년	5.16~11.12	중증장애인지원고용민간위탁	5,280,250원	6명	정부

7. 공단과 네트워크 연계 사업 실적(최근 3년간)

연도	기간	사업내용	사업실적	연계기관 (본부/지사/능개원)
2010년	3.15~11.9	중증장애인지원고용민간위탁	5명	지사
2011년	7.13~11.29	중증장애인지원고용민간위탁	7명	지사
2012년	5.16~11.12	중증장애인지원고용민간위탁	6명	지사

II. 사업계획

1. 사업목표(장애유형별)

(단위: 명, %)

구분	계	지체	뇌병변	시각	청각	지적	자폐성	정신	내부*	기타
인원	5명							5명		
비율	100%							100%		

* 내부장애는 간,심장,신장,장루·요루 장애로 목표 설정시 유형 별도 명시

2. 사업일정

일정	1/4분기			2/4분기			3/4분기			4/4분기	
	1월	2월	3월	4월	5월	6월	7월	8월	9월	10월	11월
훈련인원				1		2		1		1	
추진일정											

* 사업일정은 상반기 추진 실적을 50%이상 제시. 불가할 경우 심사시 불이익

3. 추진계획(※ 주요 심사 내용이므로 구체적이고 자세하게 기술)

구분	세부계획
훈련생 발굴 및 모집 방안	본 시설이용 회원 및 직업재활네트워크 프로그램 참여회원
사업체 발굴 및 모집 방안	1. 기존 본 시설과 연계된 사업체 활용 2. 인터넷 및 지역정보지를 활용한 수시 구직정보 확인 3. 취업박람회 및 업체 공문발송
직무지도원 확보 방안	1. 본 시설 직업재활 담당자(2명) 2. 실습·자원봉사자 활용
수료율 및 취업률 제고 방안	1. 외부훈련 및 취업에 대한 동기와 의욕이 높은 회원을 선별하여 사전 훈련을 통한 훈련생 선정 2. 훈련생의 욕구와 기능 및 사업체의 욕구에 따른 매칭 3. 훈련생의 사업체 적응 및 작업 기능·대인관계 향상을 위한 집중적인 직무지도 4. 훈련생 및 사업체와의 지속적인 의사소통을 통한 원활한 사업 수행 및 갈등 예방
취업후 적응 지도 방안	1. 주 1회 취업장 방문 및 수시 전화상담 2. 훈련생 및 고용주와의 지속적인 의사소통을 통한 사후관리 지원 3. 업체 동료들과의 원만한 관계유지 지원을 통한 취업유지 지원

4. 홍보계획

홍보대상	홍보방법	활용매체
1. 본 시설 이용회원 2. 직업재활네트워크 프로그램 참여회원	1. 취업 및 직업재활에 대한 욕구가 높은 회원을 대상으로 다양한 매체를 활용하여 사업 및 지원 내용에 대해 홍보	시설 홈페이지, 소식지, 외부공문, 시설 내 게시판

5. 지역자원활용계획(구인 및 구직)

지역자원	활용계획
1. 구인 : 인천시 내 정신보건 유관기관	1-1. 체계적인 직업재활 프로그램을 실시하지 못하는 관내 정신보건 유관기관을 대상으로 공문을 발송하여 사업에 대해 홍보하고, 욕구가 있는 대상자를 모집하여 직업재활네트워크 프로그램 참여유도
2. 구직 : 인천·부천시 내 장애인 고용사업체	1-2. 직업재활네트워크 프로그램 참여회원을 대상으로 일정기간의 내부훈련을 통해 중증장애인지원고용 훈련 실시 2-1. 기존 본 시설과 연계되어 있는 사업체 활용. 2-2. 인터넷, 지역정보지, 벽보 등을 통해 장애인 고용의사가 있는 업체 확인 후 전화, 방문, 공문발송 등을 통한 업체개발

중증장애인지원고용 민간위탁사업 추진 결과보고서

① 위탁기관명: 남동사회복지시설

② 추진실적

○ 총괄 현황

(단위: 명, %)

구분	목표인원 (A)	실시인원	수료인원 (B)	목표 달성률 (B/A)	취업 인원 (C)	취업률 (B/C)	근속 인원 ¹⁾
계	5	5	5	100%	3	60%	2

1) 근속인원: 당해년도 지원고용 수료자 중 취업성공수당 지급인원

○ 세부 추진 현황

(단위: 명)

연번	사업체명	훈련기간	훈련생수	수료인원	취업인원
1차	유진텍	1	13.04.15~05.06	1	1
2차	태성전기	1	13.06.24~07.05	1	1
3차	이엔디테크	1	13.08.19~10.07	1	0
4차	GS칼텍스	1	13.09.09~09.30	1	1
5차	다정테크	1	13.10.08~11.11	1	0

○ 장애유형별 현황

(단위: 명)

구분	계	지체	뇌병변	시각	청각	안면	신장	심장	간	호흡기	장루요루	간질	지적	자폐성	정신
계획															5
수료															5
취업															3

③ 예산집행실적

○ 총괄실적

(단위: 원)

구 분	지원액	집행액	집행잔액(반납액)
계	6,904,250	6,904,250	0
사업운영비	1,025,000	1,206,570	-181,570
보 상 금	5,879,250	5,697,680	181,570
이 차			1,233

○ 세부집행내역

구 분	계	사업비	보상금				
			소계	훈련준비 금	일비	사업주 보조금	직무지도 원 수당
계	6,904,250	1,206,570	5,697,680	200,000	1,116,000	1,681,680	2,700,000

4 사업 성과 달성을 위한 노력

가. 대상자 모집 및 선정을 위한 노력

○ 훈련생 모집 및 선정을 위한 노력

: 본 시설을 이용하는 회원 중 직업재활훈련 및 취업에 대한 욕구가 있는 회원을 1차로 모집하였고, 지역사회 내 직업재활에 대한 욕구가 있으나 적절한 서비스를 받지 못하는 정신장애인을 추가 발굴하여 훈련기회 제공함. 선정 과정에 있어 훈련생뿐만 아니라 가족 상담을 통해 훈련에 대한 의지 및 책임감을 가질 수 있도록 하였음.

○ 적격 업체 개발 및 모집을 위한 노력

: 훈련생의 욕구와 기능에 맞는 업체를 발굴하고자 훈련생 상담 및 작업 기능 평가 후 인터넷·취업박람회·전화·업체방문 등의 과정을 통해 업체개발 활동 이루어짐. 업체 관리자와의 지속적인 의사소통과 훈련생 특성을 고려한 업체 매칭으로 훈련이 원활하게 이루어 질 수 있도록 함.

나. 사업 목표 달성을 위한 노력

○ 훈련생 수료율 및 근속율 관리를 위한 노력

: 훈련 전 훈련생에게 훈련에 대한 의미와 책임감을 부여하고, 가족들과의 지속적인 의사소통을 통해 가정에서도 훈련을 격려하고 지원할 수 있도록 함. 또한 집중적인 직무지도와 지속적인 상담을 통해 훈련생의 어려움을 파악하고 업체관리자와의 긴밀한 연계로 훈련생에게 적절한 환경과 직무를 제공할 수 있도록 하여 수료 및 취업유지를 도모함.

○ 직무지도원 양성 및 관리를 위한 노력

: 본 시설의 직업재활사업 담당자를 대상으로 정신장애인의 직업재활과 사례관리에 대한 기본 교육이 이루어졌고, 훈련 전·후 및 직무지도 전 과정에 있어 지속적인 수퍼비전을 통해 훈련생 및 사업체의 만족도를 높이고 훈련의 질을 향상시키고자 노력함.

다. 공단 지사와의 연계·협력을 위한 노력

: 사업 진행 전 과정을 공단 실무자와 공유하고 전달하여 본 시설의 사업 진행과정에 대해 파악할 수 있도록 하였고, 사업 진행 중 애로사항이 있는 경우 즉각 공단 실무자에게 문의하고 자문 받아 사업 진행함. 중간평가를 통해 사업점검 및 하반기 사업운영에 대한 논의 이루어짐.

라. 기타 사업 운영을 위한 노력

: 훈련의 양적인 성과보다는 훈련생에 대한 지속적인 상담·개입과 업체관리자와의 긴밀한 의사소통, 다양한 업체 발굴 및 매칭·관리를 통해 훈련생과 사업체 모두가 만족하는 사업을 진행하고자 노력함. 뿐만 아니라 내·외부 자문을 통해 실무자의 전문성을 높이고 사업에 반영될 수 있도록 함.

또한, 투명하고 효율적인 예산집행을 통해 사업의 질과 예산사용의 효과성을 높이려고 하였음.

- 붙임 1. 지원고용 위탁사업비 정산 총괄표(별지 제2호 서식)
2. 지원고용(사업주, 훈련생) 참여자 만족도 조사 결과표
3. 2013년 지원고용 사업수행 우수사례(기 제출기관 제외)

위와 같이 2013년도 중증장애인지원고용 위탁사업 추진결과를 제출합니다.

2013. 12. 12.

위탁기관명 남 동 사 회 복 귀 시 설 (인)

※지원고용 민간위탁(사업주, 훈련생) 만족도 조사 결과표 서식

■ 사업체용

연 번	문항													
	일반사항				사업체 만족도									
	1	2	3	4	1	2	3	4	5	6	7	8	9	10
1	①	②, ⑧	50인 미만	②	①	②	②	②	①	①	①	②	①	무응답
2	①	⑥	50인 미만	②	①	①	②	②	②	②	②	②	①	무응답
3	②	②, ③	①	④	①	①	①	②	①	①	①	①	①	무응답
4	②	②	①	②	①	②	③	②	②	②	②	②	①	무응답

■ 훈련생용

연 번	문항															
	일반사항					훈련생 만족도										
	1	2	3	4	5	1	2 (매우만족1, 만족2, 불만족3, 매우불만족4)				3	4	5	6	7	8
							-	-	-	-						
1							2	3	4							
1	여 자	20 - 29	정 신	3 급	취 업	①	2	2	2	2	②	①	②	①	③	무응답
2	여 자	30 - 39	정 신	3 급	취 업	①	2	2	2	1	②	①	②	①	③	지원고용 사업의 확대
3	여 자	30 - 39	정 신	3 급	미 취 업	①	1	2	2	1	②	②	②	①	①	무응답
4	남 자	30 - 39	정 신	3 급	미 취 업	①	2	2	2	1	②	①	②	①	①	장애인들 의 근무 환경 개선

이용인 중심의 작업훈련 및 재활프로그램을 위한 환경개선사업



지원기관	인천광역시 사회복지공동모금회
부서명	열린일터
담당자	류수진



남동장애인종합복지관

2013년 사업시행계획서

1. 사업명: 이용인 중심의 작업훈련 및 재활프로그램을 위한 환경개선사업

2. 필요성

1) 시설 운영 재정의 부족

직업재활시설 실태조사(이혜경 외(2011) 한국장애인개발원)에 따르면 직업재활시설 운영 시 문제점 1순위로는 ‘시설 운영 재정’으로 꼽을 만큼 공통의 어려움을 본 시설 또한 겪고 있다.

2012년도 장애인직업재활시설 관리운영비 지원기준

(단위 : 천원)

시설종류	구분	지원단가	1년 관리운영비	비고
보호작업장	시설당	12,700	17,536	2009년부터 동결됨
	1인당 / 년	156		

본 시설이 인천시로부터 지원받는 운영비는 17,536천원으로 2009년부터 동결되어 현실적으로 시설 운영에 필요한 운영비를 반영하지 못하고 있다. 또한 전체 운영비의 91%가 공공요금 등 기본적인 시설관리·운영에 필요한 비용에 지출되고 있어, 훈련 및 재활프로그램에 소요되는 대부분의 비용은 후원 및 지역 내 자원을 연계하여 진행하고 있는 실정이다.

2) 이용인 중심의 작업훈련 및 재활프로그램을 위한 환경개선의 필요

2007년 장애인복지법이 개정되면서 중증 장애인의 일자리 제공 및 보호고용을 확대하고, 직업적 능력이 낮은 중증장애인의 직업능력 개발 기능의 강화를 목적으로 장애인 직업재활 시설의 유형개편이 추진되었다. 본 시설은 2010년 10월에 장애인보호작업장으로 재신고를 하였고, 지침에 따라 보호고용과 작업활동프로그램으로 구분하여 운영하고 있으며 각각 실시해야하는 훈련 프로그램도 마련하였다. 그러나 유형개편에 따른 인력 및 예산 지원이

없이 효과적인 작업훈련과 재활프로그램에 필요한 기본적인 제반 설비 및 훈련 환경을 갖추지 못한 채 운영하고 있는 실정이다.

① 작업환경 개선은 건강권의 보장이다.

본 시설은 취업이 어려운 중증장애인에게 보호된 환경에서 근로의 기회를 제공하고, 그에 상응하는 임금을 지급하는 장애인 보호작업장이다. 시설의 이용인들은 매일 작업활동과 훈련 프로그램에 참여하고 있으며 작업활동의 경우 노동 집약적인 조립 및 포장 작업을 주로 수행하고 있다.

노동부 고시 제2003-24호에서는 ‘근골격계 질환이 발생할 수 있는 작업으로 하루에 총 2시간 이상 목, 어깨, 팔꿈치, 손을 사용하여 같은 동작을 반복하는 작업’을 포함하고 있으며, 이 질환으로 디스크나 염좌 뿐 아니라 50여종의 다양한 질병을 유발시킬 수 있다고 하였다. 한국산업안전보건공단에서는 이러한 근골격계 질환의 적극적인 예방 방법으로 **높낮이 작업대의 사용을 권고**하고 있다. 또한 직업재활시설 운영지침에 의하면 ‘장애인이 훈련을 받거나 작업을 함에 있어서 재해를 입지 않도록 작업환경을 개선하고 안전조치를 강구하는데 최선을 다해야 한다’라고 명시되어 있다.

본 시설에서 수행하고 있는 작업은 대부분을 손을 사용하여 같은 동작을 반복하는 작업이고, 하루 2시간 이상 앉아서 작업을 수행하고 있기 때문에 작업환경은 이용인의 건강에 직접적인 영향을 미치는 중요한 요인이라고 할 수 있다.

이에 따라 본 시설에서는 작업대와 작업의자가 이용인의 건강권과 직결되는 작업환경이라고 판단하여 **높낮이 조절 작업대와 의자로 교체**하기 위해 지속적으로 노력하였다. 그러나 시설예산의 부족으로 인해 아직 다 교체하지 못하여 상당수 이용인들의 불편함과 건강에 대한 염려가 있음에도 불구하고 고정작업대와 의자를 사용하고 있는 실정이다.

이러한 작업환경으로 인해 이용인은 물론 자원봉사자들의 만족감도 낮을 수밖에 없고, 시설 종사자들에게는 이용인에게 최상의 작업환경을 보장하지 못한 것에 대한 부담감과 죄책감까지 갖게 하는 상황이다. 이러한 여러 가지 현실적인 어려움으로 인해 **본 시설에서는 높낮이 조절 작업대와 의자의 교체가 시급하고 절실하다.**

② 재활프로그램 환경은 자기결정권의 보장이다.

직업재활시설 유형개편으로 인해 보호고용과 작업활동프로그램으로 구분되면서 각각의 재활 프로그램을 운영하도록 지침으로 규정하고 있다. 보호고용은 직업적응훈련, 문제해결 훈련, 직업평가, 직무기능향상훈련, 지역사회 자원활용훈련의 내용으로 주당 8시간 프로그램을 운영하고, 작업활동프로그램은 보호고용으로 전이될 수 있도록 일상생활 및 가사생활 훈련, 사회적응훈련, 작업훈련, 직업평가, 통근훈련, 취미 및 여가활동의 내용으로 주당 24

시간 프로그램을 운영해야 한다. 본 시설에서는 지침에서 규정하는 재활프로그램 외에도 인권교육, 성교육, 안전교육 등 이용인들이 지역사회에서 자립하며 안전하게 생활할 수 있도록 지속적인 훈련 프로그램을 지원하고 있다.

본 시설의 이용인은 지적 및 자폐성 장애인으로 장애의 특성상 전반적으로 주의집중, 기억, 일반화하는 학습과정에 어려움이 있어 위의 재활프로그램을 운영할 때 특정과제 및 개념에 대한 관심을 기울일 수 있도록 주의집중 시간을 좀 더 늘이기 위한 전략과 구체적이고 실제적인 학습 자료의 제시가 필요하다. 그러나 현실적으로 이러한 학습 자료를 제시하면서 프로그램을 운영할 수 있는 환경이 준비되지 않아 대부분의 프로그램을 담당자의 구두설명이나 인쇄 자료로 대체하고 있어 훈련 프로그램의 효과를 극대화하고, 일상생활에서 일반화하기에는 어려움이 있다.

다양한 자료의 제시 중 시각 매체가 주는 효과는 뛰어나다. 친숙하고 흥미롭게 영상을 제시하여 효과적으로 훈련내용을 전달할 수 있다. 문자와 말은 일반적으로 지칭하는 대상을 직접 보여주지 못하여 명확하고 사실적으로 제시하는데 제한이 있다. 이에 반해 시각자료는 학습자에게 보다 쉽게 기억하도록 만드는 연결고리의 역할을 하며 주의를 끌고, 이를 유지하며 감정적 반응을 유도해냄으로써 학습의 동기를 높일 수 있다는 것이다. (시각자료의 4기능, 성양환 2005)

시청각 교육기자재 활용은 언어의 추상적인 경험대신 구체적인 시청각 자료를 제시하여 이용인의 학습특성을 보완한 효과적인 훈련을 실시할 수 있으며, 시청각자료를 활용한 충분한 정보제공을 통하여 이용인이 자기결정에 따른 서비스를 선택할 수 있도록 권리를 존중할 수 있다. 따라서 본 시설에서는 재활프로그램의 효과를 극대화하기 위해 빔프로젝터 등의 시청각 교육기자재를 사용하는 것이 매우 필요하다.

3. 기대효과

1) 작업 환경개선(높낮이 조절 작업대와 의자 교체)

- ① 안전하고 쾌적한 작업환경을 조성하여 작업훈련의 효율성을 향상한다.
- ② 근골격계 질환을 예방한다.

2) 재활프로그램의 환경개선(빔 프로젝터 구비)

- ① 시청각자료를 활용하여 훈련의 동기유발과 효과를 기대할 수 있다.
- ② 시청각자료를 활용한 정보를 제공하여 자기결정에 따른 서비스를 선택할 수 있도록 도모할 수 있다.

4. 이용대상 및 실인원수

<ul style="list-style-type: none"> · 이용대상 : 열린일터 이용인 및 종사자 · 실인원수 : 36명
<ul style="list-style-type: none"> · 이용대상 : 열린일터 자원봉사자 · 실인원수 : 1일 평균 방문 10명

5. 사업 내용

(1) 세부사업 내용

구입물품/ 개보수내용	용도	사용자 (실인원)	사용횟수, 시간	사용 연한	구입 수량	장소 ^①	사후관리 및 유지보수 계획	평가도구 (구비서류)
높낮이 조절 작업대	작업 훈련 용	근로장애인 31명	상시 / 매일 8시간	10년	4대	작업장	사용연한 경과 후 폐기 시 까지 / 분기별 정기점검	-
작업대 고무판		종사자 5명 자원봉사자						
1일평균10명								
작업의자		근로장애인 31명	상시 / 매일 8시간	7년	30개	작업장	수리 불가 시 까지	
	종사자 5명 자원봉사자							
	1일평균10명							
빔프로젝터	재활 프로그램 용	근로장애인 31명	주2회	7년	1대	작업장 및 프로 그램실	사용연한 경과 후 폐기 시 까지 / 분기별 정기점검	사용대장
영사용 스크린				8년	1대			

(2) 진행일정

사업진행내용	일 정	소요기간	비고(담당 등)
높낮이 조절 작업대, 작업의자 빔 프로젝터, 영사용 스크린 주문	2013.02.18 ~ 02.22	5일간	류수진
장비인수 및 설치	2013.03.15 예정	19일간	류수진
결과보고 작성 및 송부	2013.03.29	-	류수진

(3) 관련사진 첨부

1		구입하고자 하는 장비 사진 첨부	
			
명칭	비디오 프로젝터 (조달청)	명칭	영사용 스크린 (조달청)
			
명칭	높낮이 조절 작업대(1500*800)	명칭	작업대 고무판 (작업대 보호용)
			
명칭	작업의자	명칭	작업의자

6. 예산계획

(단위: 원)

관	사업비								
항	공동모금회 “이용인 중심의 작업훈련 및 재활프로그램을 위한 환경개선사업” 사업비								
목	세목	계	산출근거	예산조달 계획					
				신청금액	비율 (%)	자부담	비율 (%)	자부담 재원	
	총 계	8,917,000		7,069,000	79.3	1,848,000	20.7		
사업비	작업 환경 개선	높낮이 작업대	3,784,000	높낮이 조절 작업대 946,000원 × 4대	3,784,000	42.4			
		작업대 고무판	480,000	작업대 고무판 480,000원 × 1롤	480,000	5.3			
		작업의자	2,805,000	작업의자 93,500원 × 30개	2,805,000	31.4			
	재활 프로그램 환경 개선	빔 프로젝터	1,430,000	빔 프로젝터 1,430,000원 × 1대			1,430,000	16.0	자체 예산
		영사용 스크린	418,000	영사용 스크린 418,000원 × 1대			418,000	4.7	자체 예산
		소 계	8,917,000		7,069,000	79.3	1,848,000	20.7	

2013년 기능보강사업 결과보고서

I. 일반항목

기관명	열린일터			대표자	김지혜
주 소	인천 남동구 담방서로 23	전화번호	468-7788	Fax	468-0072
사 업 명	이용인 중심의 작업훈련 및 재활프로그램을 위한 환경개선사업				
총지원액	7,069,000원	집행금액	7,069,000원	집행률	100%
사업기간	2012년 3 월 11일 ~ 2012년 4 월 19 일 (2 개월)				
작 성 자 (담당자)	류수진	작성자	e-mail: tinaryu@naver.com		
		연락처	휴대전화: 011-447-8463		

II. 실적 및 현황

항목	계획	결과	비고(변동사유 등)
지원내용/용도	이용인 중심의 작업 훈련 및 재활프로그램을 위한 환경개선	좌동	
사업추진지역 및 대상	인천 남동구 본 시설 이용장애인 및 자원봉사자	좌동	
이용인원(실인원)	46명	46명	
사용횟수/시간	매일 / 8시간	매일 / 8시간	
구입수량	작업대 4대 작업의자 30개	작업대 4대 작업의자 44개	현재 사용 중인 의자의 파손으로 예산의 범위 내에서 추가 구입함.
비치장소	열린일터 작업장 프로그램실	열린일터 작업장 프로그램실	
서비스 비용 (총사업비÷실인원)	193,840원	192,410원	
예산 집행 실적	총사업비	8,917,000원	8,851,000원
	신청금액 (이자포함)	7,069,000원	7,069,000원
	자부담	1,848,000원	1,782,000원

기관자산 등록여부	<input checked="" type="checkbox"/> ①등록 <input type="checkbox"/> ②미등록	※ 물품관리대장 사본 첨부
관리대장 작성여부	<input type="checkbox"/> ①작성 <input checked="" type="checkbox"/> ②미작성	※ 관리대장 사본 첨부
사후관리/ 유지보수 현황	- 구입업체 1년간 무상 A/S 지원 - 매 사용 시 정상가동 여부 확인 / 분기별 정기점검	

Ⅲ. 운영 과정

1) 사업 및 예산변경 내역

구 분	항목	신청일자	변경 내용	변경금액	승인일자
기관내부 변경내역			해당없음		
모금회 변경승인 요청내역			해당없음		
합계					

2) 중간평가 지적사항 반영 현황 (※ 개보수 등 중간평가를 시행한 사업의 경우만 작성)

순번	지적사항	현황	결과
1	해당없음		
2			

3) 사업진행일정

사업진행내용	계획		결과		비고
	일정	소요기간	일정	소요기간	
높낮이 조절 작업대, 작업의자, 비디오 프로젝터, 영사용 스크린 주문	2013. 02. 18 ~ 02. 22	5일간	2013. 03. 11 ~ 04. 05	40일	
장비인수 및 설치	2013. 03. 15	19일간	2013. 04. 09		
결과보고 작성 및 송부	2013. 03. 29	-	2013. 04. 19	-	

IV. 사업성과

1) 지원받은 비품 지원에 대한 활용도/ 향후 관리방안

- 본 사업의 목적은 첫째, 높낮이조절작업대와 작업의자를 교체하여 열린일터 이용인의 근골격계 질환을 예방하고 작업훈련의 효율성을 향상하고자 함. 둘째, 시청각 자료를 활용하여 훈련의 동기유발과 자기결정에 따른 서비스를 선택할 수 있도록 함.
- 높낮이조절작업대의 상판에 고무판을 덮어 외부 손상을 대비하고, 작업활동을 용이하도록 하였음. 작업의자는 이용인의 신장, 체중을 고려하여 고정의자와 높낮이 조절의자의 사용을 구분하였으며, 사용자를 지정하여 이용인 스스로 책임있게 사용할 수 있도록 함.
- 비디오 프로젝터와 영사용 스크린은 다양한 재활프로그램(성교육, 건강교육, 안전교육, 사회기술훈련, 인권교육, 근로자 기본소양교육 등)시 활용하여 훈련의 동기유발과 효과를 기대할 수 있도록 하였음. 또한 시청각 자료를 포함한 충분한 정보를 제시하여 자기결정에 따른 서비스를 선택할 수 있도록 하는데 기여함.
- 구입한 물품은 1년간 무상 A/S 계약을 함. 높낮이 조절 작업대와 비디오 프로젝터는 매 뉴얼을 숙지하고, 매 사용 시 정상 가동 여부를 확인하고, 분기별 정기점검을 실시할 계획임.

2) 효과성(기여도)

- 작업환경의 개선으로 작업훈련의 효율성을 향상하고 근골격계 질환을 예방할 수 있도록 함.
- 재활프로그램 시 시청각자료를 활용하여 훈련의 동기유발과 효과를 기대할 수 있으며, 언어의 추상적인 경험대신 구체적인 시청각 자료를 제시하여 충분한 정보제공을 통한 이용인 자기결정권을 보장할 수 있도록 함.

기관 측면	<ul style="list-style-type: none"> * 근골격계 질환 예방품목인 높낮이조절작업대와 작업의자 교체로 이용인의 건강권을 보장하고 작업훈련의 효율성 향상 * 시청각자료를 활용하여 훈련의 동기유발과 자기결정권 보장
실인원수 측면	* 이용인과 종사자, 자원봉사자 총 46명이 주5일, 매일 8시간 사용

3) 관련(비품/장비/개보수) 사진

○ 공동모금회지원사업 구입 비품

1	높낮이 조절 작업대	2	작업대 보호용 고무판
			
3	작업의자	4	설치 후 작업장 내부
			

○ 자부담 구입 비품

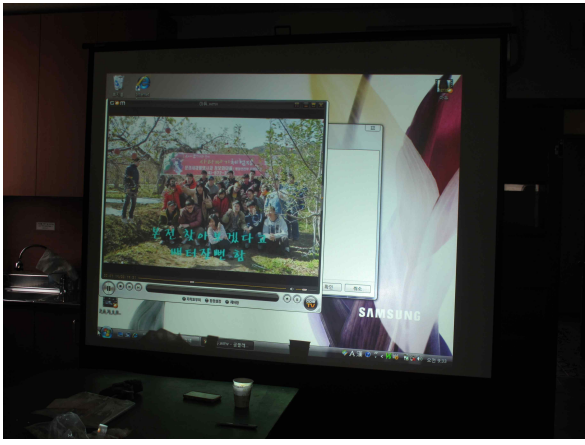
1	비디오 프로젝터	2	영사용 스크린
			

V. 자체평가

순번	구분	내용	yes	no	해당사항없음
1	지원사업 관련 교육 참여여부	행정·회계교육	√		
		사업관련 간담회			√
2	사업관련 필수 서류 구비	개보수의 경우 공사계약서			√
		비품/장비의 경우 비교견적서, 구매내역서	√		
3	사업관련 기본 절차/일정 준수	사업 및 예산변경 절차 및 금액한도 준수	√		
		계획된 일정 준수 여부		√	
4	보고서 제출 및 제출기한 준수	중간/결과보고서 및 각종 요청자료 제출여부	√		
		보고서 및 각종요청자료에 대한 제출기한 준수여부	√		
5	법정증빙 구비	(세금)계산서/신용·체크카드 매출전표 영수증	√		

2013년 기능보강사업 정산보고서

기관명	열린일터	대표자	담당자
사업명	이용인 중심의 작업훈련 및 재활프로그램을 위한 환경개선사업	김지혜 (인)	류수진 (인)

1. 수입지출 총괄표

(단위: 원)

항목	총 예산 (이자수입포함)	집행액	잔액	집행률(%)	비고
총계	8,917,000	8,851,000	66,600	99.3%	
지원금	7,069,000	7,069,000	0	100.0%	
이자수입	0				
자부담	1,848,000	1,782,000	66,000	96.4%	
사업기간	2013. 3. 11 ~ 2013. 4. 19 (2 개월간)				

2. 예산집행구체내역

(단위: 원)

관	사업비									
	공동모금회 “이용인 중심의 작업훈련 및 재활프로그램을 위한 환경개선사업” 사업비									
목	세목	공동모금회 지원				자부담				
		본예산	변경예산	집행액	집행률	본예산	변경예산	집행액	집행률	
총계										
사업비	작업환경개선	높낮이 작업대	3,784,000		3,784,000	100.0				
		작업대 고무판	480,000		480,000	100.0				
		작업 의자	2,805,000		2,805,000	100.0				
	재활프로그램 환경개선	비디오 프로젝터					1,430,000		1,430,000	100.0
		영사용 스크린					418,000		352,000	84.2
	소계		7,069,000		7,069,000	100	1,848,000		1,782,000	96.4
잔액발생/ 초과집행 사유		영사용 스크린의 구입가격 인하로 자부담 66,000원 감소함.								

제안사업 13-11

장애영아무상교육 엄마와 함께해요 '새꿈교실'



지원기관	동부교육지원청
부서명	재활치료1팀
담당자	정승영 사회복지사



남동장애인종합복지관

사업개요

기관명 (신청기관명)	남동장애인종합복지관					
기관소재지	[405 - 868] 인천광역시 남동구 인주대로 898번길(만수6동 1007번지) 남동장애인종합복지관					
기관특성	<input type="checkbox"/> ① 청소년(수련)시설 <input checked="" type="checkbox"/> ③ 사회복지이용시설 <input type="checkbox"/> ⑤ 시민사회단체 <input type="checkbox"/> ⑦ 종교단체		<input type="checkbox"/> ② 청소년단체 <input type="checkbox"/> ④ 사업복지입소(거주)시설 <input type="checkbox"/> ⑥ 사회복지단체 <input type="checkbox"/> ⑧ 기타(자세히)			
대표전화	032) 472-4004	팩스	032) 472-4005			
연락처	010-3317-8813	담당자명	정승영			
사업명	엄마와 함께 해요 '새꿈교실'					
사업기간	2013년 1월 ~ 2013년 12월					
사업대상	2010년 이후 출생한 장애영아 및 보호자					
사업목적	조기 발견을 통해 장애로 예상되는 2차, 3차 장애를 예방하고, 현재의 능력을 최대한으로 개발하여 성취수준을 유지할 수 있도록 한다. 또한, 부모와 아동에게 심리적인 안정을 찾게 하고, 아이의 장애에 대해 희망을 갖고 적극적으로 아이의 치료에 임하게 하는데 목적을 둔다.					
성과목표	1. 운동학습 및 수중운동학습 - 뇌 가소성 촉진 2. 감각학습 - 감각 발달 및 신체상 정립 향상 3. 모자그룹언어교육 - 언어발달 촉진, 호흡 및 발성 증진 4. 모자그룹놀이교육 - 놀이교육 및 양육지도 5. 모자그룹미술교육 - 미술활동을 통한 심신 발달 6. 모자그룹특수교육 - 신변자립 및 인지기능향상					
주요 사업 내용 요약	세부 프로그램명	주요내용				
	진단	사례의뢰 및 접수, 평가, 재활계획, 재활계획보호자참여				
	재활교육	운동학습, 수중운동학습, 감각학습, 모자그룹언어교육, 모자그룹놀이교육, 모자그룹미술교육, 모자그룹특수교육, 과정평가				
	부모지원	부모상담, 과정평가당사자참여, 장애이해교육, 사후관리상담, 욕구조사				
	관리	평가회의, 자원봉사자활용				
예산	총사업비	18,000,000	신청금액	18,000,000	자부담	0

남동장애인종합복지관

1. 기관 현황

1) 설립목적 및 연혁

(1) 설립목적

남동장애인종합복지관은 사랑과 섬김으로 지역사회와 함께 장애인들에게 창의적이고 전문적인 서비스를 제공하여, 재활·자립·사회통합을 도모함으로써 더불어 사는 따뜻한 세상을 실현한다.

(2) 연혁

- 1996. 06. 남동구청과 재단법인인천교구천주교회유지재단과 ‘남동종합사회복지관’ 위탁운영 계약 체결
- 2001. 01. 지역 장애인들을 위한 장애인복지관으로 기능 전환
- 2001. 06. 남동구청과 재단법인인천교구천주교회유지재단과 남동장애인종합복지관 운영 계약 체결
- 2003. 12. 보건복지부 주관 직업재활기금사업 수행기관 평가 결과 ‘우수기관’ 선정-전국 1위
- 2004. 12. 보건복지부 주관 직업재활기금사업수행기관 평가 결과 ‘우수기관’ 선정
근로복지공단 지원 산재장애인사회적응프로그램 ‘도전과 극복’ 우수기관 선정(3년연속)
- 2005. 12. 보건복지부 주관 장애인복지관 평가 ‘우수기관’-상위 10%, 인천지역 1위
보건복지부 주관 사회복지시설 평가 ‘우수기관’-상위 10%, 인천지역 1위
- 2006. 01. ‘남동구청’과 ‘재단법인인천교구천주교회유지재단’과 남동장애인종합복지관 위탁운영 계약
- 2007. 02. 장애아동전담씨튼어린이집 여성가족부 평가인증보육시설 선정
- 2007. 08. 장애아동전담어린이집 인천광역시 모범보육시설선정
- 2007. 12. 보건복지부 주관 직업재활기금사업 수행기관 평가 우수기관 선정
- 2008. 12. 보건복지부 주관 장애인복지관 평가 ‘최우수 등급(A)’ 기관 선정
보건복지부 주관 사회복지시설 평가 ‘최우수 등급(A)’ 기관 선정
- 2009. 3. 지적·자폐성 장애인을 위한 평생교육 프로그램 남동대학 서비스 개시
- 2009. 3. 친환경작물 재배를 통한 중증장애인 고용활성화 프로그램 ‘토룡이와 다육이’ 사업 개시
- 2010. 10. 부설 보호작업시설 중증장애인직업재활지원사업 수행기관 평가 - 상위10% 인천1위
- 2010. 12. 남동구청과 재단법인인천교구천주교회유지재단과 남동장애인종합복지관 위탁운영 계약 체결
- 2011. 3. 지적·자폐성 장애인을 위한 평생교육프로그램 ‘남동아카데미’ 사업 개시
- 2012. 1 보건복지부 주관 장애인복지관 평가 “최우수 등급기관” 선정

(3) 조직(도) 혹은 종사자의 직종별 현황

직종별	계	사회 복지사	직업 재활사	특수 체육 교사	특수 교사	물리 치료사	작업 치료사	언어 치료사	심리 치료사	미술 치료사	음악 치료사	회계 서무 전산	기능 직	기타
인 원	54	21	3	1	1	4	1	3	2	2	2	2	5	7
자격증 소지자	49	21	3	1	1	4	1	3	2	2	2	2	5	2

(4) 기관의 주요사업내용

기획연구사업	기획 및 조정사업, 조사연구사업, 교육사업, 홍보·계몽사업, 기획행사, 자원개발 및 관리, 이용자 편의증진사업, 전산관리, 정보화교육사업
상담지도사업	진단사업, 판정사업, 학교네트워크사업, 장애영아무상교육, 찾아가는 발달평가, 지역사회통합교육지원사업, 지역사회네트워크사업
재활치료사업	물리·수중물리·청소년·개별수중물리·놀이미술·음악치료, 보장구 착용 및 지도훈련, 장애아동 재활치료서비스, 학교 부적응 청소년 진단·치료 프로그램, 장애영아 무상교육, 지역사회 통합·연계, 작업·언어치료, 조기교육‘새싹반’, 개별특수교육, 특수체육, 건강관리, 디딤돌운동실운영지원, 진료사업
사회심리 재활사업	남동대학, 남동아카데미, 장애아동·청소년 사회성 향상 프로그램, 고등부전환교육 프로그램, 특기적성프로그램, 여가활동프로그램, 장애청소년 가족정서지원 프로그램, 장애인식개선교육, 동아리활동지원, 유네스코 한국문화유산 탐사대, 방학교실, 가족테마여행, 학교부적응 청소년 진단·치료 프로그램, 부모대기실·통합놀이실 관리, 일상생활훈련실 관리
지역복지사업	사례발굴과 관리, 가정지원사업, 주거복지환경개선사업, 자립지원사업, 가정봉사원 활용, 의료재활사업, 사회교육사업, 사회심리재활사업, 장애인가족지원사업, 재활후원사업, 특화사업, 장애예방 및 인식개선사업, 지역사회조직화사업, 자원봉사자 개발·관리 사업, 관 자원봉사자 사업, 지역행사, 자활근로사업, 활동보조 지원사업
직업재활사업	직업상담 및 평가, 직업적응훈련, 상담 및 평가, 교육활동, 특별활동, 가족지원, 취업알선, 취업 및 적응지도, 업체개발 및 관리, 연구개발
해맑음땀방울 농장	직업훈련, 작업활동, 상담 및 평가, 판매촉진, 자원활용, 연구개발

(5) 시설현황

1) 본관

- ① 주 소 : 인천광역시 남동구 인주대로 898(만수6동 1007번지)
 - ② 대 지 : 1,482㎡ (448.3평)
 - ③ 건 평 : 2,473㎡ (748.13평)
 - ④ 시설성격 : 이용시설(지역사회재활시설)
- 수 내부시설

층	지하1층	지상1층	지상2층	지상3층
용도	식당, 영양사 사무실, 창고, 보일러실, 기계실	운동실, 사무실, 관장실, 상담실, 자료실, 회의실	특수체육실, 방과후 프로그램실, 놀이언어·음악·미술·물리·작업치료실, 일상생활훈련실	그룹 특수교육실, 강당, 컴퓨터교실, 부모대기실, 자원봉사자실, 통합놀이실
면적 ㎡	538㎡	660㎡	637㎡	557㎡

2) 별관

- ① 주 소 : 인천광역시 남동구 담방서로 23(만수6동 1085-6번지)
 - ② 대 지 : 525㎡ (158.99평)
 - ③ 건 평 : 1,185㎡ (358.47평)
 - ④ 시설성격 : 이용시설
- 수 내부시설

층	지하1층	지상1층	지상2층	지상3층
용도	수중 물리치료실, 프로그램실, 식당, 보일러실, 기계실,	주간보호센터, 장애아전담 어린이집, 사무실, 상담실,	보호작업시설, 프로그램실, 작업평가실	직업적응훈련실, 정신장애인사회복지시설, 사무실
면적 ㎡	393㎡	256㎡	256㎡	256㎡

(6) 지역적 환경

남동구 내 등록 장애인의 인구는 22,474명으로 인천광역시 전체 등록 장애인의 16.9%를 차지하여 10개의 구·군 중 두 번째로 높은 비율을 보이고 있다. 또한 남동구 전체 수급자세대의 20% 이상인 809세대(1,839명)의 영세민이 거주하는 대단위 영구임대아파트가 자리잡고 있다.

2011년 교육과학기술부 평생교육통계 조사에 따르면 인천시 내 평생교육 기관 수는 111개, 프로그램 수는 5,148개로 전국에서 가장 적으며 학습자의 수는 330,035명으로 전국 5위의 높은 순위를 나타냈다. 본 조사를 통해 인천시는 지역주민의 평생교육 욕구를 충분히 충족시키지 못한다는 불명예를 얻게 되었다.

이처럼, 남동장애인종합복지관은 '장애인복지 욕구 지역' 한가운데 위치하고 있으며 2014년 인천도시철도 2호선 개통(남동구청역)으로 인한 역세권으로 지역장애인의 접근성이 용이한 이점을 지니고 있다.

2. 추진체계 및 역할

1) 조직도

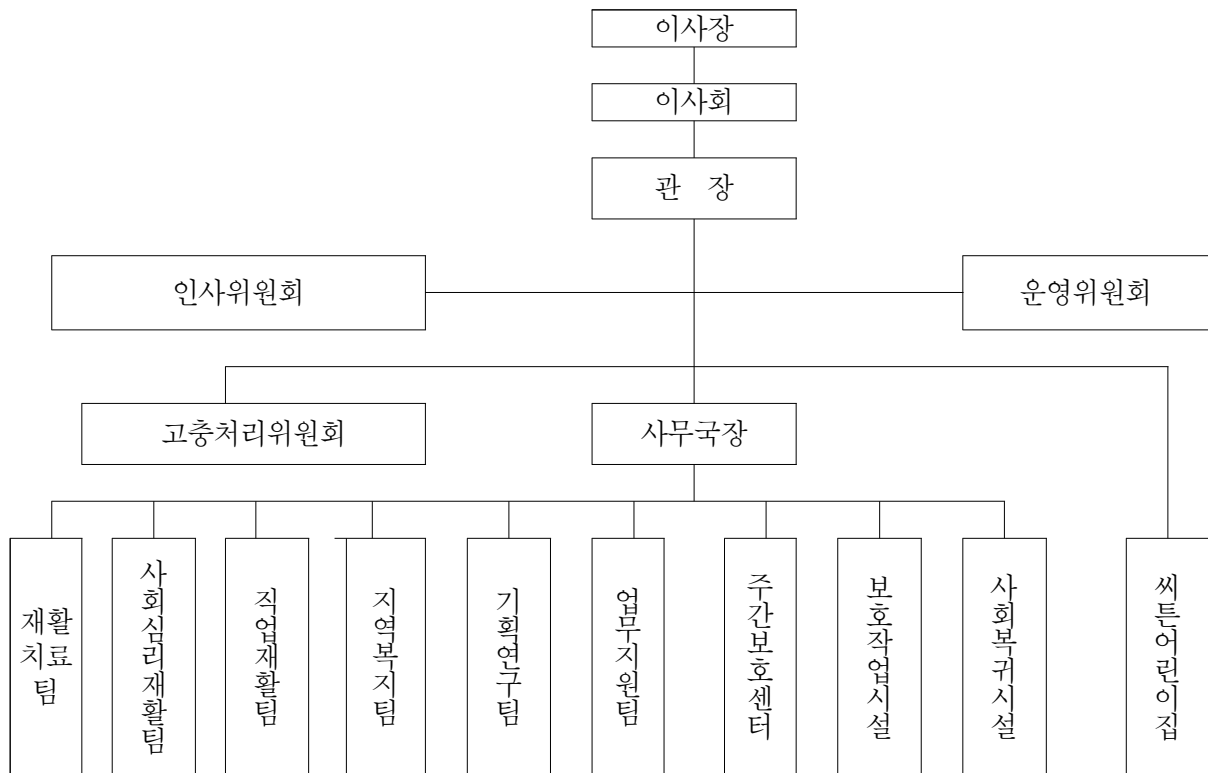

2) 업무담당자 배치 현황

순위	소 속	성 명	직 위	담당 역할	비 고
1	남동장애인 종합복지관	서현정	관장	프로그램 전체 지도·감독	특수교사
2		김미숙	사무국장	프로그램 전체 지도·감독	사회복지사2급
3		정승영	부장	프로그램 슈퍼비전, 모자그룹놀이교육	재활심리사2급
4					
5		이애은	작업치료사	감각학습	작업치료면허증
6		선용선	물리치료사	운동학습, 수중운동학습	물리치료면허증
7		권윤해	언어치료사	모자그룹언어교육	언어치료자격증
8		서미례	미술치료사	모자그룹미술교육	미술치료사2급
9		이슬	특수교사	특수교육	유아특수정교사2급
10		박성묵	사회복지사	사회진단	사회복지사2급

장애영아 무상교육 지원사업 엄마와 함께 해요 '새꿈교실'

남동장애인종합복지관

1. 사업목적 및 목표(기대효과)

□ 목적

3세 이전의 장애아동을 조기 발견하여 중재함으로써 생애 초기 장애로 인해 야기되는 2차, 3차 장애를 예방하고, 현재의 능력을 최대한으로 개발하고 성취수준을 유지할 수 있도록 조기교육을 제공한다. 부모 또한 아동이 조기에 치료를 시작하면 심리적인 안정을 찾게 되고, 아이의 장래에 대해 희망을 갖고 적극적으로 아이의 치료에 임하게 될 것이다. 이에 본 관에서는 전반적 발달 촉진 및 보호자 지도를 동시에 제공 할 프로그램을 준비하였다.

□ 목표

- 조기 재활 교육을 통해 잔존 기능을 극대화 한다.
- 조기 재활 교육을 통해 신체 기능을 향상시킨다.
- 조기 재활 교육을 통해 2차, 3차 장애를 예방한다.
- 부모지원사업을 통해 긍정적 양육 태도를 갖게 하고 적극적으로 재활 교육에 임하게 한다.

2. 추진전략 및 방침

- 2010년 이후 출생아동과 보호자를 대상으로 한다.
- 접수된 사례에게 진단 및 재활계획회의를 진행하여 재활 방향을 결정한다.
- 선 신청한 영아를 우선적으로 진단, 중재하며, 한 영아당 프로그램 3개까지 대기 등록 하도록 한다(대기자의 순환을 위함).

- 프로그램의 성격에 따라 6개월에서 1년까지 이용할 수 있다. 단 2010년 출생 영아는 최장 2013년 12월까지 이용할 수 있다.

3. 세부 추진 계획

사업기간

2013년 1월 1일~ 2013년 12월 31일

대상 선정기준 및 인원수

- 진단 및 서비스 제공 - 교육청 연계 영아 사례지원 신청자 약 20명

추진 주체 (사업 담당자 및 인력구성)

이름	담당부서 및 직위	담당 역할
정승영	치료교육부장	사업조정 및 수퍼비전, 모자놀이교육, 장애이해교육
이애은	작업치료사	감각학습, 장애이해교육
선용선	물리치료사	운동학습, 수중운동학습, 장애이해교육
권윤혜	언어치료사	모자그룹언어교육, 장애이해교육
서미례	미술치료사	모자그룹미술교육, 장애이해교육
이슬	특수교사	모자그룹특수교육, 장애이해교육
박성묵	사회복지사	사회진단 및 사례관리

□ 사업실행 일정

내용	기간	12년	12년	13년	13년	13년	13년	13년	13년	13년	13년	13년	13년	13년	
		11월	12월	1월	2월	3월	4월	5월	6월	7월	8월	9월	10월	11월	12월
홍보															
진단															
재활교육															
사후관리															
운영실적 보고															

□ 세부 사업 내용

프로그램명		일정	사업진행내용	담당자
진단	사례접수	연중	1) 목적 : 재활교육이 필요한 장애영아에게 복지관 연계를 통해 서비스 제공 2) 내용 : 의뢰서 접수 후 접수상담을 통해 장애영아의 전반적 이해 도모 3) 목표량 : 총 15건	이애은
	홍보	연중	1) 목적 : 남동구 내 장애영아무상교육 사업 안내 및 장애영유아 조기발견 2) 내용 : 조기개입 프로그램 홍보 3) 목표량 : 총 168건	이애은
	전화예약 상담	연중	1) 목적 : 진단 예약 및 이용자 욕구 파악 2) 내용 : 욕구 파악 및 상담 스케줄 작성 3) 목표량 : 총 20건	박성목
	평가	연중	1) 목적 : 욕구파악 및 현 발달 단계 파악 2) 내용 : 각 영역별 평가를 통해 대상자의 발달수준을 파악하고 주 욕구 파악 3) 목표량 : 총 65건 · 사회진단 : 20건 · 물리평가 : 10건 · 작업평가 : 10건 · 언어진단 : 10건 · 심리진단 : 10건 · 교육진단 : 10건	박성목 선용선 이애은 권윤혜 정승영 이슬
	재활계획	연중	1) 목적 : 적합한 재활교육 방향 제시 2) 내용 : 각 영역별 평가 내용을 토대로 재활계획 수립 3) 목표량 : 총 20건	
	재활조치	연중	1) 목적 : 적합한 재활방향 제시 2) 내용 : 서비스 영역 설정, 관서비스대상, 타 기관의뢰, 조치, 재판정 등 3) 목표량 : 총 20건	임하나
	결과통보	연중	1) 목적 : 적합한 재활방향 제시 2) 내용 : 재활계획회의의 결과를 전화, 서면, 내관 등의 방법으로 통보 3) 목표량 : 총 20건	임하나
	재활계획 보호자참여	연중	1) 목적 : 보호자 의견을 반영한 재활계획 수립 2) 내용 : 각 영역별 평가 내용을 토대로 보호자의 의견을 반영하여 재활계획 수립 3) 목표량 : 총 15건	임하나

프로그램명		일정	사업진행내용	담당자
재활 교육	운동학습	연중	1) 목적 : 신체 발달과 잔존 기능 향상 도모 2) 내용 : 개별적인 운동발달 접근을 통해 적절한 중재 방안을 제시하고, 일상생활 중 가정에서도 올바른 학습 기회가 이루어질 수 있도록 지도(기간: 프로그램 시작일로부터 1년) 3) 목표량 : 총 187건 · 5명×1회×44주×0.85=187건	선용선
	수중운동 학습	연중	1) 목적 : 지상보다 자유로운 움직임을 통한 신체발달 2) 내용 : 수중에서 이루어지는 편안한 감각의 움직임으로 영아들에게 손쉬운 움직임의 경험을 제공하여 운동학습 효과를 촉진하고 가정 지도방안 제시(기간: 프로그램 시작일로부터 1년) 3) 목표량 : 총 117건 · 3명×1회×46주×0.85=117건	선용선
	감각학습	연중	1) 목적 : 감각자극 제공으로 신체상 정립 2) 내용 : 감각발달단계에 적합한 다양한 활동을 가정에서도 할 수 있도록 하고, 재미를 통한 적응반응 향상 도모(기간: 프로그램 시작일로부터 1년) 3) 목표량 : 총 153건 · 2명×주2회×45주×0.85=153건	이애은
	모자 언어교육	연중	1) 목적 : 구어메커니즘 확립 및 전반적 언어발달 향상 2) 내용 : 아동의 언어발달 촉진과 발달 수준 파악, 언어자극 방법에 대한 교육으로 가정에서도 올바른 학습 기회가 이루어질 수 있도록 지도(기간 6개월) 3) 목표량 : 총 244건 · 보호자 지도 : 3명×1회×45주×0.9=122건 · 아동 교육 : 3명×1회×45주×0.9=122건	권윤해
	모자그룹 놀이교육	연중	1) 목적 : 장애 영아에 대한 이해도 향상 및 놀이자극 방법 습득 2) 내용 : 그룹활동을 통해 장애에 대한 이해도를 높이고, 놀이자극 방법을 습득하여 가정에서도 교육 할 수 있도록 지도(기간 6개월) 3) 목표량 : 총 146건 · 보호자 지도 : 2명×1회×46주×0.80=73건 · 아동 교육 : 2명×1회×46주×0.80=73건	정승영

프로그램명		일정	사업진행내용	담당자
재활 교육	모자그룹 미술교육	연중	1) 목적 : 감각자극 제공 및 발달연령에 따른 미술교육 2) 내용 : 영아의 발달연령에 맞는 미술 매체사용과 모와 영아가 함께 하는 활동에 대한 교육(기간 6개월) 3) 목표량 : 총 156건 · 보호자 지도 : 2명×1회×46주×0.85=78건 · 아동 교육 : 2명×1회×46주×0.85=78건	서미례
	모자그룹 특수교육	연중	1) 목적 : 신변처리를 통한 자조능력 형성 및 도형·색 변별을 통한 인지기능 촉진 2) 내용 : 보호자와 영아를 대상으로 일상생활에 필요한 신변처리기술 습득 방법을 지도하고 모양인지/색인지/모양분류/수량배우기/오른손 왼손 구별 등의 교육프로그램 제공(기간: 프로그램 시작일로부터 1년) 3) 목표량 : 총 598건 · 8명×2회×44주×0.85=598건	이슬
	과정평가	연중	1) 목적 : 아동의 진전 사항 파악 및 치료의 효과성 검증 2) 내용 : 객관적, 주관적 평가를 통한 진전도를 파악하고 향후 방향 모색 3) 목표량 : 총 70건 · 운동학습 : 5건×3회=15건 · 수중운동학습 : 3건×3회=9건 · 감각학습 : 2건×3회=6건 · 모자언어교육 : 6건×2회=12건 · 모자그룹놀이교육 : 4건×2회=8건 · 모자그룹미술교육 : 4건×2회=8건 · 모자그룹특수교육 : 4건×3회=12건	각 프로그램 담당자
부모 지원	과정평가서 당사자 참여	과정 평가 시	1) 목적 : 보호자의 참여 유도 및 욕구 반영 2) 내용 : 과정평가 시 보호자 욕구 반영 기회 제공 및 재활 방향 공유 3) 목표량 : 총 70건 · 운동학습 : 5건×3회=15건 · 수중운동학습 : 3건×3회=9건 · 감각학습 : 2건×3회=6건 · 모자언어교육 : 6건×2회=12건 · 모자그룹놀이교육 : 4건×2회=8건 · 모자그룹미술교육 : 4건×2회=8건 · 모자그룹특수교육 : 4건×3회=12건	각 프로그램 담당자

프로그램명		일정	사업진행내용	담당자
부모 지원	부모상담	연중	1) 목적 : 치료교육에 대한 이해도 향상 및 가정 연계 도모 2) 내용 : 교육 내용 및 영아의 반응에 대해 상담하여 가정에서도 잘 적용할 수 있도록 하며, 결석 시 가정지도 방안 제공 3) 목표량 : 총 1,148건 · 운동학습 : $5\text{건} \times 1\text{회} \times 44\text{주} \times 0.95 = 209\text{건}$ · 수중운동학습 : $3\text{건} \times 1\text{회} \times 46\text{주} \times 0.95 = 131\text{건}$ · 감각학습 : $2\text{명} \times \text{주}2\text{회} \times 45\text{주} \times 0.95 = 171\text{건}$ · 모자언어교육 : $3\text{건} \times 1\text{회} \times 45\text{주} \times 0.95 = 128\text{건}$ · 모자그룹놀이교육 : $2\text{건} \times 1\text{회} \times 44\text{주} \times 0.95 = 83\text{건}$ · 모자그룹미술교육 : $2\text{건} \times 1\text{회} \times 46\text{주} = 92\text{건}$ · 모자그룹특수교육 : $4\text{건} \times 2\text{회} \times 44\text{주} \times 0.95 = 334\text{건}$	각 프로그램 담당자
	장애 이해교육	연중	1) 목적 : 장애에 대한 이해도 향상 및 교육 진행 내용 이해 2) 내용 : 치료시작 시 각 영역별로 장애에 대한 전문교육을 진행하여 장애 특성을 이해시키고 교육 필요성에 대한 인식 도모 3) 목표량 : 총 1,008건 · 운동학습 : $5\text{건} \times 1\text{회} \times 44\text{주} \times 0.85 = 187\text{건}$ · 수중운동학습 : $3\text{건} \times 1\text{회} \times 46\text{주} \times 0.85 = 117\text{건}$ · 감각학습 : $2\text{명} \times \text{주}2\text{회} \times 45\text{주} \times 0.85 = 153\text{건}$ · 모자언어교육 : $3\text{건} \times 1\text{회} \times 45\text{주} \times 0.9 = 122\text{건}$ · 모자그룹놀이교육 : $2\text{건} \times 1\text{회} \times 44\text{주} \times 0.80 = 70\text{건}$ · 모자그룹미술교육 : $2\text{건} \times 1\text{회} \times 46\text{주} \times 0.85 = 78\text{건}$ · 모자그룹특수교육 : $4\text{건} \times 2\text{회} \times 44\text{주} \times 0.8 = 281\text{건}$	각 프로그램 담당자
	사후관리 상담	연중	1) 목적 : 영아의 현재 상태 유지 및 가정연계 도모 2) 내용 : 종결 후 최장 3개월까지 가정환경에서 할 수 있는 방안 제시 3) 목표량 : 총 66건 · 운동학습 : $3\text{건} \times 3\text{회} = 9\text{건}$ · 수중운동학습 : $1\text{건} \times 3\text{회} = 3\text{건}$ · 감각학습 : $2\text{건} \times 3\text{회} = 6\text{건}$ · 모자언어교육 : $5\text{건} \times 3\text{회} = 15\text{건}$ · 모자그룹놀이교육 : $4\text{건} \times 3\text{회} = 12\text{건}$ · 모자그룹미술교육 : $4\text{건} \times 3\text{회} = 12\text{건}$ · 모자그룹특수교육 : $3\text{건} \times 3\text{회} = 9\text{건}$	각 프로그램 담당자

프로그램명		일정	사업진행내용	담당자
부모 지원	욕구조사	년 1회	1) 목적 : 장애 이해도 향상 및 가정지도방안 제시 2) 내용 : 장애 특성에 대한 교육을 실시하여 이해도를 향상시키고 가정에서 지도할 수 있는 방안 제시 및 이용자의 욕구 조사 실시 3) 목표량 : 총 10건 · 욕구조사 : 1회/10건	선용선
관리	평가회의	연중	1) 목적 : 사업내용 공유 및 개선안 모색 2) 내용 : 정기적으로 진행사항을 확인하고 차기계획을 공유하여 원활한 사업진행 도모 3) 목표량 : 총 80건 · 월평가 : 8명×10회=80건	정승영

※ 이용자의 욕구 및 평가내용에 따라 프로그램 내용 변경 가능함

※ 이용자의 욕구 및 평가내용에 따라 프로그램 내용 변경 가능함

□ 사업평가 방법

성과목표	목표에 대한 평가방법			
	성과지표	자료원	자료수집방법	자료수집시기
운동학습 효과	뇌 가소성 촉진을 통한 운동능력 향상	관찰평가지, GMFM	모 인터뷰 아동 임상관찰	초기,중간, 종결
수중운동학습 효과	뇌 가소성 촉진을 통한 운동능력 향상	관찰평가지, 수중물리치료검사지	모 인터뷰 아동 임상관찰	초기,중간, 종결
감각학습 효과	감각 발달을 통한 상지사용 능력 향상	K-Denver II, 상지 기능 평가, Wee-FIM	모 인터뷰 아동 임상관찰	초기,중간, 종결
모자언어교육 효과	언어발달 촉진 호흡 및 발성 향상	SELSI 검사, 뇌병변 초기 검사	모 인터뷰 아동 임상관찰	초기,종결
모자그룹놀이교육 효과	장애 이해도 향상 놀이자극 방법 습득	사례기록에 의한 평가, 사회성숙도 검사	모 인터뷰 아동 임상관찰	초기,종결
모자그룹미술교육 효과	모의 미술교육 방법 이해 도모 발달촉진을 위한 다양한 감각자극 제공	사례기록에 의한 평가, 미술교육 계획표	모 인터뷰 아동 임상관찰 미술교육 계획표	초기,종결
모자그룹특수교육 효과	신변처리 기능 향상 및 인지 능력 촉진	영아선별 교육진단 검사(DEP), 포테이지 아동 발달 검사	모 인터뷰 아동 임상관찰	초기,중간, 종결

4. 지원사업 / 예산

(단위 : 원)

항 목	산출근거	지원요청액	지원협력기관 및 방법
총계		18,000,000	
재활교육지원비 *	·운동학습 $10,000 \text{ 원} \times 5 \text{ 명} \times \text{주} 1 \text{ 회} \times 44 \text{ 주}$ $=2,200,000$ ·수중운동학습 $15,000 \text{ 원} \times 3 \text{ 명} \times \text{주} 1 \text{ 회} \times 46 \text{ 주}$ $=2,070,000$ ·감각학습 $10,000 \text{ 원} \times 2 \text{ 명} \times \text{주} 2 \text{ 회} \times 45 \text{ 주}$ $=1,800,000$ ·모자언어교육 $10,000 \text{ 원} \times 3 \text{ 명} \times \text{주} 1 \text{ 회} \times 45 \text{ 주}$ $=1,350,000$ ·모자그룹놀이교육 $10,000 \text{ 원} \times 2 \text{ 명} \times \text{주} 1 \text{ 회} \times 46 \text{ 주}$ $=1,104,000$ ·모자그룹미술교육 $12,000 \text{ 원} \times 2 \text{ 명} \times \text{주} 1 \text{ 회} \times 46 \text{ 주}$ $=1,104,000$ ·모자그룹특수교육 $10,000 \text{ 원} \times 2 \text{ 명} \times 2 \text{ 그룹} \times \text{주} 2 \text{ 회} \times 44 \text{ 주}$ $=3,520,000$ ·진단비 $20 \text{ 명} \times 20,000 \text{ 원} =$ $400,000$	13,548,000	
교구교재 구입비	·운동학습 및 수중운동학습 : $1,600,000 \text{ 원}$ ·감각학습 : $650,000 \text{ 원}$ ·모자언어교육 : $600,000 \text{ 원}$ ·모자그룹놀이교육 : $400,000 \text{ 원}$ ·모자그룹미술교육 : $500,000 \text{ 원}$ ·모자그룹특수교육 : $702,000 \text{ 원}$	4,452,000	

* 모자재활교육 지원비의 경우 보호자와 아동을 1명으로 환산하여 계산함.

(1) 계 18,000,000 원

(2) 지원요청액 18,000,000 원

무지개 교실



지원기관	인천가톨릭사회복지회
부 서 명	업무지원팀
담 당 자	김명숙



2013년도 사회복지시설 프로그램 공모사업

1. 목 적

천주교 인천교구내 사회복지시설의 프로그램 개발의욕을 고취시키어 이용자 및 생활자의 만족도를 높이도록 장려하며 열악한 소규모 시설의 기능보강을 통하여 사회복지시설의 사업 활성화를 유도할 수 있다.

2. 목 표

- 1) 사회복지시설의 목적과 필요에 맞는 지원을 통하여 복지서비스의 질과 자원의 효율성을 높인다.
- 2) 가톨릭 정신을 살릴 수 있는 특별 프로그램을 개발할 수 있도록 지원한다.
- 3) 보조금 지원이 적은 소규모 시설의 지원을 통하여 운영의 활성화를 도모한다.

3. 지원대상 : 인천교구 가입 가톨릭 사회복지 기관 및 시설 약 20개 시설

4. 지원금액 : 기관당 100만원 - 500만원 (최대) 총 예산 100,000천원

5. 지원내용

구 분	지 원 내 용	
프로그램 지원	프로그램 지원	이용자 및 생활자를 위한 행사, 교육 프로그램 (예 : 캠프, 체육행사, 사회통합 프로그램 등)
	요보호 대상자 지원	정부 미지원 차상위 계층 및 소외계층에 대한 사회복지 직접 서비스 제공
	아동복지분야 특별지원사업	지역아동센터 지원사업 (기능보강 및 프로그램, 인건비 등)
	★ 가톨릭 특별 프로그램	가톨릭 사회복지시설에서 권장될 만한 진보적인 사업 가톨릭 영성 프로그램 (사회교리, 피정 등)
	★ 본당 연계 사회복지 프로그램	관할 지역 성당과의 인적, 물적 교류 및 네트워크 활성화를 도모할 수 있는 프로그램 (본당 공모사업과 중복 배제)
기능보강사업	시설비	시설보강 / 건물의 증개축 및 개보수 등
	기자재구입	교육, 생활 기자재 구입지원

6. 지원사업 시행지침

- 1) 각 시설의 규모와 프로그램의 필요성에 따라 차등 지원한다.
- 2) 신청사업은 2013년 1월 1일부터 12월 31일 이내에 이루어져야 하며, 2014년 1월 15일까지 사업시행 보고서 및 정산서를 작성, 제출하여야 한다.
(단, 1회성 또는 기능보강의 경우 사업이 종료되는 날로부터 2개월 이내에 작성, 제출하도록 한다)
- 3) 일반시설지원은 사업규모나 예산 규모등을 고려하며 규모가 큰 시설보다는 작은 시설을, 정부보조금 지원 시설보다는 미지원 시설을 우선한다.
- 4) 각 시설의 지원사항을 고려하여 중복지원되지 않도록 한다.
- 5) 전년도 지원시설 가운데 정산 및 결과보고에 충실하지 않은 기관에 대해서는 연속지원을 배제한다.
- 6) 프로그램 지원사업과 기능보강 지원사업의 비율은 7:3 정도의 수준을 고려한다.

7. 심의 및 평가의 기준

구 분	심 사 기 준
프로그램지원	<ul style="list-style-type: none"> - 시설의 규모 및 예산배점 (시설의 자부담 능력) - 프로그램의 내용과 기획의도 - 대상자에 대한 효용성 - 사업수행능력 및 실현가능성
기능보강사업	<ul style="list-style-type: none"> - 시설의 규모 및 예산배점 - 지원의 필요성 - 지원의 기대효과
공 통	<ul style="list-style-type: none"> - 전년도 사업 결과보고의 충실성 - 교구 사회복지회와의 관계성 (교구 협조사항 충실이행 등)

8. 세부일정

일 정	내 용
12 / 17	신청 접수 마감 (우편, 방문접수)
12 / 18 ~ 12 / 21	지원기관 서류 심사 및 보완서류 수령
12 / 24	최종 선정 통보 및 홈페이지 안내
2013년 1/ 2	지원기관 지원금 지급 (신년하례식 행사 중)
2013년 1월 중	지원기관 실무자 교육

2013년도 인천교구 사회복지기관·시설 프로그램 공모사업 지원신청서

중증장애 청소년의 집단 사회적응훈련 및 가족정서지원프로그램

무지개 교실

재단법인 인천교구 천주교회 유지재단

남동장애인종합복지관

2013년 인천교구 사회복지시설 프로그램 공모사업 지원신청서

신 청 사업자 개 요	기관명	남동장애인종합복지관		대표자	서현정
	법인명 (실제운영)	사랑의 씨튼 수녀회		전화번호	032)472-4004
	주 소	인천광역시 남동구 연주대로 898번지		팩스번호	032)472-4005
	홈페이지	www.ndjb.or.kr		대표 E-mail	lu1208@hanmail.net
	시설분류	이용시설 / 생활시설 보육시설/ 아동 / 청소년 <u>장애인</u> 노인 / 여성 / 지역 / 상담 기타()			
	신고여부	<u>신고</u> / 미신고			
신 청 사 업 개 요	지원분야	<u>프로그램지원</u> / 기능보강사업			
	신청사업명	중증장애 청소년의 집단 사회적응훈련 및 가족정서지원 프로그램 “무지개 교실”			
	신청금액	신청사업 총예산	4,020,000원		
		신청금액	3,000,000원		
		자 부 담	1,020,000원 총 사업액의 (25) %		
		입금계좌번호	140-008-060542 (신한은행) 예금주 : 남동장애인종합복지관		
	담당자 성명	심복순	연락처	032)472-4004	
직 위	사회복지사	E-mail	lu1208@hanmail.net		
<p>위와 같이 2013년도 인천교구 사회복지기관, 시설 프로그램 공모사업에 지원합니다. 2013년 12월 14일 대표자 : 서 현 정 (인)</p> <p>* 첨부서류 1. 사업개요 2. 세부 사업계획서 - 예산 포함하여 A4용지 5장을 넘지 않도록 간결하게 작성 (프로그램은 세부추진계획, 평가방법 기재, 기능보강은 필요성 및 향후 활용계획) 3. 시설보강 및 증개축 지원 신청시에는 관련사진 및 견적서 제출</p> <p style="text-align: center; font-weight: bold;">인 천 가 톨 릿 사 회 복 지 회 귀 중</p>					

<프로그램 신청용>

I. 사 업 개 요

사업명	중증장애 청소년의 집단 사회적응훈련 및 가족정서지원 프로그램 “무지개 교실”			
사업목표	중증장애 청소년에게 교리교육 과 미사참여 를 통하여 비장애청소년들과 동등한 신앙교육의 장을 마련하고, 중증장애 청소년의 심리적 안정과 스트레스 해소를 위해 심리적인 기반을 둔 심리치료 프로그램 을 통해 가족의 응집력향상을 도모하는데 목적을 둔다.			
사업내용 요약	<p>①중증장애 청소년을 위한 신앙교육 -매주 정기적인 교리교육과 월 1회 미사참여를 통해 비장애 청소년과 동등한 신앙교육의 장을 마련</p> <p>②중증장애 청소년의 심성계발을 위한 심리치료 프로그램 -아동, 청소년기를 거쳐 청년기를 준비하는 중증장애 청소년들에게 심리적 안정과 스트레스 해소를 위하여 심리적인 기반을 둔 심리치료 프로그램 월2회 지원</p> <p>③가족 정서지원 프로그램 -부모와 함께 하는 월1회 미사참여 -부모와 함께 하는 연2회 성지순례, 피정 -부모와 함께 하는 연2회 특별활동 프로그램을 통해 가족 응집력 향상</p>			
사업기간	2013년 3월 1일 ~ 12월 31일(매주 토요일 16:00 ~ 18:00)			
기대효과	<p>①교리교육을 통해 중증장애 청소년이 신앙적 성숙과 교회의 구성원으로서 지역사회 종교활동에 참여할 수 있는 계기를 마련한다.</p> <p>②미사참여를 통해 비장애청소년과의 교류로 사회성 증진 및 비장애청소년의 장애인에 대한 인식개선 효과를 기대한다.</p> <p>③아동, 청소년기를 거쳐 청년기를 준비하는 중증장애청소년에게 심리치료를 지원함으로써 심리적 안정과 스트레스 해소 그리고 심리치료과정 안에서 카타르시스 및 성취감을 통해 자신감을 향상 시킨다.</p> <p>④중증장애 청소년으로 인해 정서적, 심리적인 어려움을 겪고 있는 가족에게 신앙적, 정서적 지원을 함으로써 가족응집력을 강화시키고 건강한 성가정을 이루는데 기여한다.</p>			
필요시 별	프로그램 내용 및 프로그램 추진방법			
	세부 프로그램명	일 정	담당자	사업진행내용
	교리	교리교육	2013년 3월~12	사회복지사 심복순

지 이 용	교 육		월	수녀	교리 교육 및 월 1회 미사참례	
		심리치료교 육	2013년 3월~12 월	심리치료사 (전문강사)	월 2회 심리적 안정과 스트레스 해소를 위해 심리적인 기반을 둔 심리치료 프로그램 진행	
	특 별 활 동	성지순례	2013년 6월	사회복지사 심복순 수녀	부모와 함께 하는 국내 성지순례를 통하 여 신앙심 고취	
		피정	2013년 10월	사회복지사 심복순 수녀	부모와 함께 하는 피정을 통하여 정서지 원 및 가정의 복음화 도모	
		가족정서지 원	2013년 4월, 9월	사회복지사 심복순 수녀	연2회 가족간의 응집력향상과 스트레스해 소를 위한 문화, 여가활동 진행.	
	평가	연중	사회복지사 심복순 수녀	출석률, 학습지 작성, 설문지, 부모와 봉 사자 간담회, 담당자의 평가		
	프로그램 예산					
	항 목		산 출 근 거			
			계	지원 신청금	자부담	비 고
	교 리 교 육 비	교리교육	300,000	200,000	100,000	교재비, 자료제작비, 간식비 (24회 × 1,250원 × 10명) =300,000원
		심리치료교 육	1,800,000	1,800,000		강사비(18회 × 100,000원) =1,800,000원
	특 별 활 동	성지순례 · 피정비	1,000,000	1,000,000		연 2회 × 20,000원 × 25명 =1,000,000원
		가족정서지 원	720,000		720,000	문화, 여가활동비 (2회 × 14,400원 × 25명(봉사자 포함))=720,000원
		자원봉사자 간담회	100,000		100,000	연 2회 × 10,000원 × 5명 =100,000원
		부모 간담회	100,000		100,000	연 1회 × 10,000원 × 10명 =100,000원
총합계		4,020,000	3,000,000	1,020,000		

II. 세부 사업 계획

1. 사업명 : 장애 청소년의 집단 사회적응훈련 및 가족정서지원 프로그램 ‘무지개 교실’

2. 사업의 필요성

1) 대상자 특성

일반적으로 청소년기에는 정신적, 신체적으로 급격한 변화를 맞이하게 된다. 특히 지적, 자폐성 장애를 가진 청소년은 인지, 정서, 사회성등의 부족으로 청소년기를 보내는데 많은 어려움을 경험하게 된다. 아동, 청소년기를 거쳐 청년기를 준비하는 중증장애 청소년의 심리적 안정과 스트레스 해소를 위해 심리적인 기반을 둔 심리치료 지원은 물론 영적지원 또한 절실히 필요하다. 교회는 중증장애 청소년이 신앙인으로서의 권리를 실현하도록 비장애청소년과 동등한 신앙교육의 장을 마련해야 하며, 이에 정기적인 신앙교육 프로그램을 통하여 중증장애 청소년의 특성에 맞는 반복적이고 지속적인 신앙교육의 지원이 요구된다. 그러나 현재는 서울, 수원교구를 제외하고는 중증장애 청소년을 위한 신앙교육의 대안이 없는 것이 현실이다.

‘가톨릭 장애인 주일학교의 운영과 특수교육 연계 방안 연구(2007, 정혜영, 한경근)’에서 장애인 주일학교 운영의 문제점으로 발견된 교회의 관심 및 지원, 그리고 인력부족의 문제를 해결하기 위해 교회 내 기관뿐 아니라 교회 외 기관의 유기적 지원이 필요하다고 제시한 바 있다.

중증장애를 가진 청소년도 가톨릭 교회의 구성원으로서 주님의 말씀을 듣고 조건 없는 하느님의 사랑을 느끼며 성사생활을 통하여 영적으로 건강한 삶을 영위하기 위해서는 신앙교육 프로그램이 필요하다고 본다.

또한 중증장애 청소년을 둔 부모에게 신앙교육과 정서적인 지원을 함으로써 양육에 대한 긴장감과 스트레스 해소 및 가족간의 응집력을 강화하고 가정복음화에 긍정적인 영향을 줄 것으로 기대된다. 따라서 지적, 자폐성 장애를 가진 중증 장애 청소년을 위한 신앙교육 및 심리치료와 가족 응집력 향상을 도모하는 ‘무지개 교실’ 프로그램이 필요하다고 본다.

2) 지역 환경적 특성

·지역장애인과 관련하여 조망해 본 남동장애인종합복지관의 지리적 특징

① 남동지역 장애인 65.1%가 복지관 초 인접지역에 거주하는 것으로 판명

남동구에는 간석1동을 필두로 논현·고잔동에 이르기까지 총 17개의 동이 있다. 또한 남동구 내 등록 장애인의 인구는 22,000여명으로 인천광역시 10개의 구·군중 두 번째로 높은 비율을 보이고 있다. 이들 중 대략 3km 이내의 초인접 거리에 위치하고 있는 지역만도 만수1~6동, 간석3동, 구월1·4동, 논현·고잔동 등을 꼽을 수 있다. 이 9개 동에 거주하는 장애인은 등록 장애인만 무려 11,178명으로 남동구 전체 장애인구의 65.1%에 달한다.

이는 역으로 복지관이 매우 높은 “장애인복지 욕구 Area” 한가운데 위치하고 있다는 사실과 비교적 좋은 교통여건으로 인해 많은 지역장애인의 접근성이 용이한 이점을 지니고 있다.

② 복지관 500M앞-저소득장애인 대단위 밀집지역(영구임대아파트)

현재 남동장애인종합복지관이 위치한 인주대로 898번지에서 불과 500m 떨어진 곳에 남동구의 대단위 영구임대아파트가 자리하고 있다.

“만수주공아파트 7단지”로 아파트 내 9개동으로 구성되어 있고 총 809세대(1,839명)의 영세민들이 거주하고 있다. (2009년 남동구청 내부자료)

남동구 내 전체 수급자가 3,971세대(7,824명)임을 감안할 때 이 7단지에 거주하는 영세가정은 무려 남동구 전체 수급자세대의 20%를 넘고 있는 셈이다.

3. 서비스 대상 및 인원

- 1) 서비스 대상 : 인천 지역 내의 지적·자폐성 장애 중·고등부 및 가족
- 2) 서비스 대상 선정기준 및 방법 : 중증장애 청소년의 부모가 가톨릭신자 또는 예비신자인 경우, 신변처리가 가능하며 그룹 활동이 가능한 자로서 면담을 통하여 선정함.
- 3) 실 인원 및 연 인원 : 실 인원 16명, 연 인원 900명

4. 기대효과

1) 교리교육을 통해 장애 청소년이 신앙적 성숙과 교회의 구성원으로서 지역사회 종교 활동에 참여할 수 있는 계기를 마련한다.

2) 미사참례를 통해 비장애청소년과의 교류로 사회성 증진 및 비장애청소년의 장애인에 대한 인식개선 효과를 기대할 수 있다.

3) 아동, 청소년기를 거쳐 청년기를 준비하는 장애 청소년에게 심리치료를 지원함으로써 심리적 안정과 스트레스 해소 그리고 심리치료과정 안에서 카타르시스 및 성취감을 통해 자신감을 향상 시킬 수 있다.

4) 장애 청소년을 둔 가정이 정서적, 심리적인 어려움을 신앙적인 교육을 통해 극복하여 가족응집력을 강화함으로써 건강한 가정을 이루는데 기여할 수 있다.

5. 사업 목적 및 목표

목적	산출목표	성과목표
장애 청소년에게 신앙교육 및 심리치료 기회 제공	1. 월 3회 정기적인 교리교육 실시 2. 월 1회 부모와 함께 드리는 정기적인 미사참례 3. 월 2회 심리치료 실시	① 월 3회 정기적인 교리교육 -출석률 95% 달성 -기본교리 및 성경 내용 중심으로 구연동화 ② 월 1회 미사참례 -출석률 95% 달성 ③ 월 2회 심리치료 -출석률 95% 달성
장애 청소년 및 가족의 응집력 향상	1. 연 2회 피정과 성지순례	① 연 2회 피정과 성지순례 실시 -만족도 조사 95%와 출석률 95% 달성
	2. 연 2회 가족정서지원	① 연 2회 가족정서지원활동 -출석률 95%달성

6. 사업내용

1) 세부사업내용

성과목표	프로그램	활동 (수행방법)	시행 시기	수행 인력	참여 인원	시행 횟수 시간
①정기적인 교리교육 및 미사참례와 심리치료 실시	교리교육 및 미사참례	-월 3회 성경을 중심으로 기본 교리 -월 1회 만수6동 천주교회 중고등부 미사참례	연중	담당자1명 봉사자5명	10명	2시간
	심리치료	월 2회 심리치료강사를 통해 수업진행	연중	담당자1명 봉사자5명	10명	2시간
②피정·성 지순례	피정	부모와 함께 하는 1일 피정	10월	담당자1명 봉사자5명	20명	12시간
	성지순례	부모와 함께 하는 1일 국내 성지순례	6월			
③가족정서 지원	가족정서지원	부모와 함께 하는 여가활동 프로그램	4월, 9월	담당자1명 봉사자5명	20명	4시간

2) 평가방법

성과목표	목표에 대한 평가방법	
	평가지표	자료원
교리교육	출석률 95%, 성경 구연 동화 습득률	출석표, 성경 구연 동화책, 교재
심리치료교육	출석률 95%	출석표
피정 및 성지순례	출석률 95%, 만족도 조사 90%	출석표, 설문지
가족정서지원	출석률 95%	출석표, 스트레스해소 사전, 사후검사

3) 사업 진행 일정

기간 내용	1월	2월	3월	4월	5월	6월	7월	8월	9월	10월	11월	12월
교리교육												
심리치료교육												
성지순례												
피정												
가족정서지원												
평가												

7. 예산계획

(단위: 원)

항 목	산 출 근 거			
	계	지원신청금	자부담	비 고
교리교육 및 심리치료 교육비	2,100,000	2,000,000	100,000	
성지순례· 피정비	1,000,000	1,000,000	0	
가족정서지원비	720,000	0	720,000	
자원봉사자 간담회	100,000	0	100,000	
부모간담회	100,000	0	100,000	
계	4,020,000	3,000,000	1,020,000	

2013 전문자료집 - 제안사업

남동발간 2013-12호

- 발행일 : 2013년 12월
- 발행인 : 서 현 정
- 편집인 : 정 은 지
- 주 소 : 인천광역시 남동구 인주대로 898번길 (우편번호 405-868)
- 대표전화 : 032) 472-4004 팩스 : 032) 472-4005
- 홈페이지 : www.ndjb.or.kr